



ประกาศเทศบาลตำบลหนองหล่ม  
เรื่อง ประกาศใช้แผนพัฒนาท้องถิ่น (พ.ศ.๒๕๖๖ – ๒๕๗๐)

ด้วยเทศบาลตำบลหนองหล่ม ได้ดำเนินการจัดทำแผนพัฒนาท้องถิ่น (พ.ศ.๒๕๖๖ - ๒๕๗๐) เพื่อนำมาเป็นกรอบในการจัดทำงบประมาณรายจ่ายประจำปี งบประมาณรายจ่ายเพิ่มเติม งบประมาณจากเงินสะสมแต่ละปีงบประมาณ โดยนายกเทศมนตรีตำบลหนองหล่ม ได้พิจารณาเห็นชอบแผนพัฒนาท้องถิ่น (พ.ศ.๒๕๖๖ – ๒๕๗๐) ของเทศบาลตำบลหนองหล่ม แล้วนั้น

อาศัยอำนาจตามระเบียบกระทรวงมหาดไทย ว่าด้วยการจัดทำแผนพัฒนาขององค์กรปกครองส่วนท้องถิ่น พ.ศ.๒๕๔๘ แก้ไขเพิ่มเติมถึง (ฉบับที่ ๓) พ.ศ.๒๕๖๑ ข้อ ๙ จึงประกาศใช้แผนพัฒนาท้องถิ่น (พ.ศ.๒๕๖๖ – ๒๕๗๐) เทศบาลตำบลหนองหล่ม และปิดประกาศให้ประชาชนทราบโดยเปิดเผยไม่น้อยกว่าสามสิบวันนับแต่วันที่ได้รับความเห็นชอบการเพิ่มเติมหรือเปลี่ยนแปลงแผนพัฒนาท้องถิ่นดังกล่าว สำหรับรายละเอียดของแผนพัฒนาท้องถิ่นดังกล่าว สามารถดูรายละเอียดได้ที่เว็บไซต์ของเทศบาล [www.nonglomphayao.go.th](http://www.nonglomphayao.go.th) และที่ศูนย์ข้อมูลข่าวสารเทศบาลตำบลหนองหล่มในวันและเวลาราชการ เพื่อให้ประชาชนทราบโดยทั่วกัน

ประกาศ ณ วันที่ ๔ เดือน สิงหาคม พ.ศ. ๒๕๖๔

(นายศิริรับ เลิศคำ)

นายกเทศมนตรีตำบลหนองหล่ม



# แผนพัฒนาท้องถิ่น (พ.ศ.๒๕๖๖-๒๕๗๐)



## เทศบาลตำบลหนองหล่ม อำเภอดอกคำใต้ จังหวัดพะเยา

## คำนำ

เนื่องจากแผนพัฒนาท้องถิ่น (พ.ศ.๒๕๖๖-๒๕๗๐) กำหนดการพัฒนาในห้วงระยะเวลา ๕ ปี แต่หากมีความจำเป็นต้องทบทวน/เพิ่มเติม/เปลี่ยนแปลงแผน ได้ทุกปี เพราะสภาพแวดล้อมต่างๆ ไม่ว่าจะในด้านเศรษฐกิจหรือสังคมเปลี่ยนแปลงไป หรือแม้แต่นโยบายรัฐบาล หรือองค์กรต่างๆ ที่เข้ามาเกี่ยวข้อง ยังมีส่วนทำให้แผนพัฒนาต้องเปลี่ยนแปลงเพื่อให้ทันต่อยุคต่อเหตุการณ์อยู่เสมอๆ ทั้งยังต้องสอดคล้องกับความต้องการของประชาชน กระนั้นก็ตามหากไม่มีอะไรเปลี่ยนแปลงแผนพัฒนาท้องถิ่น ๕ ปี ก็ยังคงมีเนื้อหาประเด็นยุทธศาสตร์หลักซึ่งเป็นเป้าหมายของการพัฒนาดังเดิม การจัดทำแผนพัฒนาท้องถิ่นสี่ปี จึงต้องให้มีความครอบคลุมแผนงานต่างๆ ที่จะดำเนินการควรมีไว้เพราะมีเช่นนั้นแล้วหากสถานการณ์เปลี่ยนแปลงไป แต่ไม่มีแผนงาน/โครงการไว้ในแผน การพัฒนาย่อมไม่ประสบความสำเร็จตามความคาดหวัง หรืออีกนัยหนึ่งคือไม่บรรลุวัตถุประสงค์

เพื่อให้การจัดทำแผนพัฒนาท้องถิ่น (พ.ศ.๒๕๖๖-๒๕๗๐) เป็นไปอย่างมีประสิทธิภาพและประสิทธิผล บรรลุวัตถุประสงค์ การจัดทำแผนพัฒนาของเทศบาลตำบลหนองหล่มในครั้งนี้ จึงมีการทบทวนปรับปรุงเป้าหมายหรือวัตถุประสงค์ของโครงการให้มีความเหมาะสมกับสภาพความเป็นจริงมากยิ่งขึ้น และมีเนื้อหาที่ครอบคลุมทั้งนี้เพื่อให้สามารถดำเนินการตามแผนได้อย่างมีประสิทธิภาพ อีกทั้งจะทำให้การติดตามและประเมินผลทำได้โดยง่ายเพราะไม่มีแผนมากเกินความจำเป็น ผู้ประเมินผลสามารถดูได้ว่าโครงการต่างๆ ที่จัดทำไว้ได้ดำเนินการแค่ไหนอย่างไร ผู้จัดทำหวังเป็นอย่างยิ่งว่าแผนพัฒนาท้องถิ่น (พ.ศ. ๒๕๖๖ - ๒๕๗๐) ฉบับนี้จะสามารถพัฒนาตำบลหนองหล่มไม่ว่าจะเป็นด้านเศรษฐกิจหรือสังคม ฯลฯ ไปสู่จุดมุ่งหมายที่ได้วางไว้ และยังนำความเจริญก้าวหน้าและความกินดีอยู่ดีของประชาชนชาวตำบลหนองหล่ม

คณะกรรมการพัฒนา  
เทศบาลตำบลหนองหล่ม

## สารบัญ

เรื่อง	หน้า
คำนำ	ก
สารบัญ	ข
ส่วนที่ ๑	
สภาพทั่วไปและข้อมูลพื้นฐาน	
๑.ด้านกายภาพ	๑
๒.ด้านการเมือง	๔
๓.ประชากร	๕
๔.สภาพสังคม	๗
๕.ระบบบริการพื้นฐาน	๙
๖.ระบบเศรษฐกิจ	๑๐
๗.ศาสนา ประเพณี วัฒนธรรม	๑๓
๘.ทรัพยากรธรรมชาติ	๑๔
๙.ด้านการเกษตรและแหล่งน้ำ	๑๕
ส่วนที่ ๒	
ยุทธศาสตร์องค์กรปกครองส่วนท้องถิ่น	
๑.ความสัมพันธ์ระหว่างแผนพัฒนาระดับมหภาค	๑๗
๒.ยุทธศาสตร์ขององค์กรปกครองส่วนท้องถิ่น	๓๐
๓.การวิเคราะห์เพื่อพัฒนาท้องถิ่น	๔๕
ส่วนที่ ๓	
การนำแผนพัฒนาท้องถิ่นสู่ปฏิบัติการปฏิบัติ	
๑.ยุทธศาสตร์การพัฒนาและแผนงาน	๗๙
๒.บัญชีโครงการพัฒนาท้องถิ่น	๘๐
ส่วนที่ ๔	
การติดตามและประเมินผล	
๑.การติดตามและประเมินผลยุทธศาสตร์	๓๓๕
๒.การติดตามและประเมินผลโครงการ	๓๓๗
๓.สรุปผลการพัฒนาท้องถิ่นในภาพรวม	๓๓๗
๔.ข้อเสนอแนะในการจัดทำแผนพัฒนาท้องถิ่นในอนาคต	๓๓๗

แผนพัฒนาท้องถิ่น (พ.ศ.๒๕๖๖-๒๕๗๐)  
ของเทศบาลตำบลหนองหล่ม อำเภอดอกคำใต้ จังหวัดพะเยา

## ส่วนที่ ๑ สภาพทั่วไปและข้อมูลพื้นฐาน

### ๑ ด้านกายภาพ

#### ๑.๑) ประวัติเทศบาลตำบลหนองหล่ม

เทศบาลตำบลหนองหล่ม ได้รับการยกฐานะเป็นเทศบาลตำบลหนองหล่ม ตามประกาศกระทรวงมหาดไทย เรื่องการจัดตั้งองค์การบริหารส่วนตำบลหนองหล่ม เป็นเทศบาลตำบลหนองหล่ม เมื่อวันที่ ๒๗ ตุลาคม ๒๕๕๒ มีฐานะเป็นนิติบุคคล

ผู้บริหารท้องถิ่น

นายศิริรับ เลิศคำ	นายกเทศมนตรีตำบลหนองหล่ม
นายฟุ้ง พินิจ	รองนายกเทศมนตรี
นายนาท จันทะวงค์	รองนายกเทศมนตรี
นางสายรุ้ง มงคล	เลขานุการนายกเทศมนตรี
นายสมศักดิ์ อัมพุช	ที่ปรึกษานายกเทศมนตรี

สมาชิกสภาเทศบาลตำบลหนองหล่ม เขตที่ ๑

- นางสาวพรนิภา พินิจ (รองประธานสภา)
- นายศรีนวล เผ่ากันทะ
- นายอินคำ เผ่าตัน (ประธานสภา)
- นายปฏิภาณ เผ่าดี (เลขานุการสภา)
- นายฉลอง เผ่าตัน
- นายมนตรี ทะลี

สมาชิกสภาเทศบาลตำบลหนองหล่ม เขตที่ ๒

- นายประดิษฐ์ วรรณแก้ว
- นางขวัญกมล อัมพุช
- นายอดลย์ อัมพุช
- นายณรงค์ สีหานาม
- นายธีระเดช พินิจ
- นายชุมพล วรรณะ

จำนวนบุคลากร		
พนักงานเทศบาลทั้งหมด	๖๕	คน
-ตำแหน่งในสำนักปลัดเทศบาล	๒๖	คน
ข้าราชการ	๑๐	คน
พนักงานจ้างตามภารกิจ	๓	คน
พนักงานจ้างทั่วไป	๑	คน
พนักงานจ้างเหมา	๑๒	คน
-ตำแหน่งในกองคลัง	๑๑	คน
ข้าราชการ	๕	คน
พนักงานจ้างตามภารกิจ	๒	คน
พนักงานจ้างทั่วไป	-	คน
พนักงานจ้างเหมา	๔	คน
-ตำแหน่งในกองช่าง	๑๕	คน
ข้าราชการ	๒	คน
พนักงานจ้างตามภารกิจ	๒	คน
พนักงานจ้างทั่วไป	๕	คน
พนักงานจ้างเหมาทั่วไป	๖	คน
-ครู	๗	คน
-ผู้ช่วยครูผู้ดูแลเด็ก	๕	คน
-ผู้ดูแลเด็ก	๑	คน

## ๑.๒) ที่ตั้งและอาณาเขต

เทศบาลตำบลหนองหล่ม ตั้งอยู่เลขที่ ๙๓ หมู่ที่ ๑ บ้านห้วยสูง ตำบลหนองหล่ม อำเภอดอกคำใต้ จังหวัดพะเยา อยู่ทางทิศตะวันออกของจังหวัดพะเยา บริเวณถนนสาย ๑๒๕๑ ดอกคำใต้ (บ้านปิน) - เชียงม่วน ระยะห่างจากอำเภอ ๒๒ กิโลเมตร ห่างจากจังหวัด ๓๖ กิโลเมตร

### อาณาเขตติดต่อ

ทิศเหนือ	ติดกับตำบลบ้านถ้ำ อำเภอดอกคำใต้ จังหวัดพะเยา
ทิศใต้	ติดกับอำเภองาว จังหวัดลำปาง และอำเภอสอง จังหวัดแพร่
ทิศตะวันออก	ติดกับตำบลบ้านสระ อำเภอเชียงม่วน จังหวัดพะเยา
ทิศตะวันตก	ติดกับตำบลบ้านปิน อำเภอดอกคำใต้ จังหวัดพะเยา

เทศบาลตำบลหนองหล่ม มีพื้นที่ประมาณ ๒๒๗.๐๙ ตารางกิโลเมตรหรือประมาณ ๑๔๑,๙๓๑.๒๕ ไร่

**๑.๓) ลักษณะภูมิประเทศ**

ลักษณะภูมิประเทศส่วนใหญ่ของเทศบาลตำบลหนองหล่ม เป็นที่ราบเชิงเขา จึงเหมาะแก่การปลูกข้าวโพดเลี้ยงสัตว์ และข้าวนาปี แหล่งน้ำที่ใช้ในการเกษตรที่สำคัญ ได้แก่ อ่างเก็บน้ำห้วยสูง อ่างเก็บน้ำร่องช้าง และมีแม่น้ำที่สำคัญ ไหลผ่านหมู่บ้านคือ แม่น้ำร่องช้าง ห้วยสูง ห้วยร่องสัก

**๑.๔) สภาพภูมิอากาศ มี ๓ ฤดู คือ**

**ฤดูร้อน** เริ่มตั้งแต่เดือน มีนาคม ถึงเดือน พฤษภาคม และมีอากาศร้อนจัดในเดือน เมษายน

**ฤดูฝน** เริ่มตั้งแต่เดือน มิถุนายน ถึงเดือน ตุลาคม และมีฝนชุกในเดือน กรกฎาคม – สิงหาคม

**ฤดูหนาว** เริ่มตั้งแต่เดือน พฤศจิกายน ถึงเดือน กุมภาพันธ์ และหนาวจัดในเดือน ธันวาคม – มกราคม

**๑.๕) ลักษณะของดิน**

ลักษณะของดินเป็นดินร่วนเหมาะกับการเพาะปลูกพืชเศรษฐกิจได้แก่ข้าวและข้าวโพดเลี้ยงสัตว์

**๑.๖) ลักษณะของแหล่งน้ำ**

ลักษณะของแหล่งน้ำในพื้นที่ตำบลหนองหล่มมีลักษณะเป็นแหล่งน้ำจืด แหล่งน้ำที่สำคัญในพื้นที่

-อ่างเก็บน้ำ ๓ แห่ง

อ่างเก็บน้ำร่องช้าง หมู่ที่ ๕ บ้านแม่พริก

อ่างเก็บน้ำห้วยสูง ตั้งอยู่หมู่ที่ ๗ บ้านใหม่ไชยมงคล (โครงการพระราชดำริ)

ทำนบดินห้วยแม่ฮ่าง หมู่ที่ ๓ บ้านใหม่พัฒนา

-ลำห้วย ๑๑ แห่ง

-ประปาหมู่บ้าน ๗ แห่ง

**๑.๗) ลักษณะของป่าไม้**

ลักษณะของป่าไม้ในเขตพื้นที่ตำบลหนองหล่มเป็นป่าเบญจพรรณ หรือป่าผสมผลัดใบ พื้นที่ส่วนใหญ่ตั้งอยู่ในเขตป่าแม่ร่องซุย เขตพื้นที่อุทยานแห่งชาติดอยภูนาง

## ๒ ด้านการเมือง/การปกครอง

## ๒.๑) เขตการปกครอง

สภาพการปกครองในเขตพื้นที่ตำบลหนองหล่ม แบ่งออกเป็น ๙ หมู่บ้าน

## บ้านห้วยสูง หมู่ที่ ๑

ผู้ใหญ่บ้าน	นายสมพร มาตรา
ผู้ช่วยผู้ใหญ่บ้าน	นายราชัน แลวาทธิ์
ผู้ช่วยผู้ใหญ่บ้าน	นายแหลมทอง เผ่าดี
ผู้ช่วยรักษาความสงบ	นายอภิชัย พิณีจ

## บ้านใหม่เหนือ หมู่ที่ ๒

ผู้ใหญ่บ้าน	นายสมบุรณ์ คำมาบุตร
ผู้ช่วยผู้ใหญ่บ้าน	นายเดชา พิณีจ
ผู้ช่วยผู้ใหญ่บ้าน	นายทศพล เผ่าฟู
ผู้ช่วยรักษาความสงบ	นายเชวง เผ่ากันทะ

## บ้านใหม่พัฒนา หมู่ที่ ๓

ผู้ใหญ่บ้าน	นายบุญช่วย เผ่าแก้ว
ผู้ช่วยผู้ใหญ่บ้าน	นายบันเทิง เผ่าดี
ผู้ช่วยผู้ใหญ่บ้าน	นายเรวัตน์ จันทร์ดี
ผู้ช่วยรักษาความสงบ	นายสำเร็จ เทสมุท

## บ้านท่านคร หมู่ที่ ๔

ผู้ใหญ่บ้าน	นายสุทิน รักษาดี
ผู้ช่วยผู้ใหญ่บ้าน	นายกันทอง เผ่ากันทะ
ผู้ช่วยผู้ใหญ่บ้าน	นายธีรศักดิ์ อินตะนา
ผู้ช่วยรักษาความสงบ	นายพิจ บุญยีน

## บ้านแม่พริก หมู่ที่ ๕

ผู้ใหญ่บ้าน	นายฉลอง จันตะวงศ์
ผู้ช่วยผู้ใหญ่บ้าน	นายชาติ ณรงค์
ผู้ช่วยผู้ใหญ่บ้าน	นายอภิชาติ ศรีปะโค
ผู้ช่วยรักษาความสงบ	นายนิคม อัมพ

## บ้านปางสูง หมู่ที่ ๖

ผู้ใหญ่บ้าน	นายวิจิต บัวนาค
ผู้ช่วยผู้ใหญ่บ้าน	นายฉลอง สืบแสน
ผู้ช่วยผู้ใหญ่บ้าน	นางสุพิชชา จันทร์ค้อม
ผู้ช่วยรักษาความสงบ	นายธีรวัฒน์ เผ่าตะใจ

## บ้านใหม่ไชยมงคล หมู่ที่ ๗

ผู้ใหญ่บ้าน	นายสิงห์ เผ่ากันทะ
ผู้ช่วยผู้ใหญ่บ้าน	นายสายที อานู
ผู้ช่วยผู้ใหญ่บ้าน	นายราชันย์ การเร็ว
ผู้ช่วยรักษาความสงบ	ประเสริฐ พิณีจ

## บ้านหนองหล่ม หมู่ที่ ๘

กำนันตำบลหนองหล่ม	นายจිරชัย อัมพุธ
ผู้ช่วยผู้ใหญ่บ้าน	นายสันติ จันดีวงค์
ผู้ช่วยผู้ใหญ่บ้าน	นายดาวน้อย พองแก้ว
สารวัตรกำนัน	นายวิเชียร เผ่ากันทะ
สารวัตรกำนัน	นายอุดม พินิจ
แพทย์ตำบล	นายชัยวัฒน์ เผ่ากันทะ

## บ้านร่วมจิต หมู่ที่ ๙

ผู้ใหญ่บ้าน	นางสาวอัมพร ศรีศักดิ์ดีตา
ผู้ช่วยผู้ใหญ่บ้าน	นางสุรวิวรรณ ตั้งไพบูรณ์กิจ
ผู้ช่วยผู้ใหญ่บ้าน	-
ผู้ช่วยรักษาความสงบ	-

## ๒.๒) เขตการเลือกตั้ง

เขตการเลือกตั้งในพื้นที่ตำบลหนองหล่ม แบ่งออกเป็น ๒ เขต  
เขตเลือกตั้งที่ ๑ ได้แก่ หมู่ที่ ๑ - ๓, หมู่ที่ ๔ บางส่วน, หมู่ที่ ๗  
เขตเลือกตั้งที่ ๒ ได้แก่ หมู่ที่ ๔ บางส่วน, หมู่ที่ ๕ - ๖, หมู่ที่ ๘ - ๙

## ๓ ประชากร

๓.๑) ข้อมูลเกี่ยวกับจำนวนประชากร(ข้อมูลเปรียบเทียบย้อนหลัง ๓ ปี)

ตารางที่ ๑ แสดงจำนวนประชากรของตำบลหนองหล่มตามทะเบียนราษฎร

ตารางที่ ๑

หมู่ ที่	ชื่อหมู่บ้าน	ชื่อกำนัน/ผู้ใหญ่บ้าน	ประชากร(คน)			จำนวน ครัวเรือน
			ชาย	หญิง	รวม	
๑	บ้านห้วยสูง	นายสมพร มาตรา	๓๐๓	๓๐๓	๖๑๔	๒๐๒
๒	บ้านใหม่เหนือ	นายวรชาติ พินิจ	๓๕๐	๓๔๗	๗๑๒	๒๒๘
๓	บ้านใหม่พัฒนา	นายบุญช่วย เผ่าแก้ว	๒๘๕	๓๒๑	๖๑๔	๒๑๐
๔	บ้านท่านคร	นายสุทิน รักษาดี	๔๑๕	๔๐๖	๘๒๑	๒๖๖
๕	บ้านแม่พริก	นายฉลอง จันดีวงค์	๖๕๙	๖๙๑	๑,๒๗๔	๔๒๑
๖	บ้านปางงุ้น	นายวิจิต บัวนาค	๒๕๓	๒๐๔	๔๕๗	๒๑๐
๗	บ้านใหม่ไชยมงคล	นายสิงห์ เผ่ากันทะ	๒๙๙	๓๐๖	๖๐๕	๒๑๐
๘	บ้านหนองหล่ม	นายจिरชัย อัมพุธ(กำนัน)	๓๑๗	๒๘๙	๖๐๖	๒๑๙
๙	บ้านร่วมจิต	นางสาวอัมพร ศรีศักดิ์ดีตา	๑๕๖	๑๓๒	๓๐๓	๖๖
รวมทั้งสิ้น			๓,๐๓๗	๒,๙๙๙	๖,๐๓๖	๒,๐๓๒

ข้อมูลจากสำนักทะเบียน อำเภอดอกคำใต้ ณ เดือน มกราคม ๒๕๖๒

ตารางที่ ๒

หมู่ ที่	ชื่อหมู่บ้าน	ชื่อกำนัน/ผู้ใหญ่บ้าน	ประชากร(คน)			จำนวน ครัวเรือน
			ชาย	หญิง	รวม	
๑	บ้านห้วยสูง	นายสมพร มาตรา	๓๐๐	๒๙๑	๕๙๑	๒๐๖
๒	บ้านใหม่เหนือ	นายสมบูรณ์ คำมาบุตร	๓๓๘	๓๔๔	๖๘๒	๒๓๑
๓	บ้านใหม่พัฒนา	นายบุญช่วย เผ่าแก้ว	๒๗๖	๓๑๖	๕๙๒	๒๑๑
๔	บ้านท่านคร	นายสุทิน รักษาดี	๔๑๔	๓๙๗	๘๑๑	๒๖๘
๕	บ้านแม่พริก	นายฉลอง จันทะวงศ์	๖๗๗	๖๙๘	๑,๓๗๕	๔๓๖
๖	บ้านปางงุ้น	นายวิจิต บัวนาค	๒๔๕	๒๐๘	๔๕๓	๒๑๒
๗	บ้านใหม่ไชยมงคล	นายสิงห์ เผ่ากันทะ	๓๐๑	๓๐๐	๖๐๑	๒๑๒
๘	บ้านหนองหล่ม	นายจรรย์ชัย อัมพธ(กำนัน)	๓๑๔	๒๙๐	๕๐๔	๒๒๓
๙	บ้านร่วมจิต	นางสาวอัมพร ศรีศักดิ์ดา	๑๔๙	๑๒๑	๒๗๐	๖๖
รวมทั้งสิ้น			๓,๐๑๔	๒,๙๖๕	๕,๙๗๙	๒,๐๖๕

ข้อมูลจากสำนักทะเบียน อำเภอดอกคำใต้ ณ เดือน ธันวาคม ๒๕๖๓

ตารางที่ ๓

หมู่ ที่	ชื่อหมู่บ้าน	ชื่อกำนัน/ผู้ใหญ่บ้าน	ประชากร(คน)			จำนวน ครัวเรือน
			ชาย	หญิง	รวม	
๑	บ้านห้วยสูง	นายสมพร มาตรา	๒๙๘	๒๙๔	๕๙๒	๒๐๖
๒	บ้านใหม่เหนือ	นายสมบูรณ์ คำมาบุตร	๓๓๖	๓๓๘	๖๗๔	๒๓๔
๓	บ้านใหม่พัฒนา	นายบุญช่วย เผ่าแก้ว	๒๗๕	๓๑๓๖	๕๘๘	๒๑๒
๔	บ้านท่านคร	นายสุทิน รักษาดี	๔๐๘	๓๘๕	๗๙๓	๒๖๘
๕	บ้านแม่พริก	นายฉลอง จันทะวงศ์	๖๘๙	๗๑๙	๑,๔๐๘	๔๕๑
๖	บ้านปางงุ้น	นายวิจิต บัวนาค	๒๔๖	๒๐๘	๔๕๔	๒๑๒
๗	บ้านใหม่ไชยมงคล	นายสิงห์ เผ่ากันทะ	๓๐๕	๓๐๐	๖๐๕	๒๑๓
๘	บ้านหนองหล่ม	นายจรรย์ชัย อัมพธ(กำนัน)	๓๐๖	๒๘๑	๕๐๗	๒๒๗
๙	บ้านร่วมจิต	นางสาวอัมพร ศรีศักดิ์ดา	๑๕๑	๑๒๑	๒๗๑	๖๖
รวมทั้งสิ้น			๓,๐๑๔	๒,๙๕๙	๕,๙๗๓	๒,๐๘๙

ข้อมูลจากสำนักทะเบียน อำเภอดอกคำใต้ ณ เดือน สิงหาคม ๒๕๖๔

## ๓.๒) ช่วงอายุและจำนวนประชากร

ตารางที่ ๔

หมู่ที่	พื้นที่	ช่วง อายุ ๐-๑๐ ปี	ช่วง อายุ ๑๑- ๒๐ ปี	ช่วง อายุ ๒๑- ๓๐ ปี	ช่วง อายุ ๓๑- ๔๐ ปี	ช่วง อายุ ๔๑- ๕๐ ปี	ช่วง อายุ ๕๑- ๖๐ ปี	ช่วง อายุ ๖๑- ๗๐ ปี	ช่วง อายุ ๗๑- ๘๐ ปี	ช่วง อายุ ๘๑- ๙๐ ปี	ช่วง อายุ ๙๑- ๑๐๐ ปี	รวมทั้งสิ้น
หมู่ที่ ๑	บ้านห้วยสูง	๕๓	๕๖	๗๒	๙๐	๙๒	๑๐๖	๘๙	๓๐	๑๓	๑	๕๙๑
หมู่ที่ ๒	บ้านใหม่เหนือ	๕๓	๔๘	๙๐	๑๐๕	๙๔	๑๓๘	๘๔	๔๑	๒๒	๐	๖๗๕
หมู่ที่ ๓	บ้านใหม่พัฒนา	๔๙	๔๑	๗๓	๙๐	๘๐	๑๑๕	๙๗	๓๕	๗	๑	๕๘๘
หมู่ที่ ๔	บ้านท่านคร	๕๘	๖๗	๙๘	๑๐๓	๑๓๔	๑๗๑	๘๘	๔๘	๒๕	๓	๗๙๕
หมู่ที่ ๕	บ้านแม่พริก	๒๔๓	๑๙๐	๒๒๑	๑๙๙	๑๙๖	๑๗๙	๑๑๗	๔๒	๒๓	๐	๑,๔๑๐
หมู่ที่ ๖	บ้านปางจุ่น	๕๗	๕๐	๕๖	๘๐	๘๐	๗๕	๓๙	๘	๖	๑	๔๕๒
หมู่ที่ ๗	บ้านใหม่ไชยมงคล	๔๗	๔๗	๗๖	๙๓	๘๕	๑๒๖	๘๘	๒๙	๑๓	๒	๖๐๖
หมู่ที่ ๘	บ้านหนองหล่ม	๔๐	๔๔	๗๖	๗๔	๘๑	๑๒๕	๘๙	๔๕	๑๕	๓	๕๙๒
หมู่ที่ ๙	บ้านร่วมจิต	๑๗	๓๖	๓๒	๖๖	๓๘	๔๐	๒๐	๑๘	๓	๑	๒๗๒
	รวม	๖๑๗	๕๗๙	๗๙๔	๙๐๐	๘๘๐	๑,๐๗๕	๗๑๑	๒๙๖	๑๒๗	๑๒	๕,๙๘๑

ข้อมูล ณ เดือน สิงหาคม ๒๕๖๔

## ๔ สภาพสังคม

## ๔.๑) การศึกษา

ก. ศูนย์พัฒนาเด็กเล็ก ๔ แห่ง ดังนี้

- (๑) ศูนย์พัฒนาเด็กเล็กบ้านใหม่เหนือ หมู่ที่ ๒  
(๒) ศูนย์พัฒนาเด็กเล็กวัดใหม่ไชยมงคล หมู่ที่ ๗  
(๓) ศูนย์พัฒนาเด็กเล็กต้นแบบหนองหล่ม หมู่ที่ ๘  
(๔) ศูนย์พัฒนาเด็กเล็กบ้านปางจุ่น หมู่ที่ ๖

ข. โรงเรียนประถมศึกษา ๔ แห่ง ดังนี้

- (๑) โรงเรียนบ้านใหม่ หมู่ที่ ๗  
(๒) โรงเรียนบ้านหนองหล่ม หมู่ที่ ๘  
(๓) โรงเรียนบ้านแม่พริก หมู่ที่ ๕  
(๔) โรงเรียนบ้านปางจุ่น หมู่ที่ ๖

ค. โรงเรียนมัธยมขยายโอกาส ๒ แห่ง ดังนี้

- (๑) โรงเรียนบ้านหนองหล่ม หมู่ที่ ๘  
(๒) โรงเรียนบ้านปางจุ่น หมู่ที่ ๖

**๔.๒) สาธารณสุข**

- ๑.โรงพยาบาลส่งเสริมสุขภาพตำบลหนองหล่ม จำนวน ๑ แห่ง
- ๒.สถานบริการสาธารณสุขชุมชน จำนวน ๑ แห่ง
- ๓.กองทุนระบบหลักประกันสุขภาพตำบลหนองหล่ม จำนวน ๑ แห่ง

**๔.๓) อาชญากรรม**

ลักษณะเขตพื้นที่ตำบลหนองหล่มเป็น มีพื้นที่เขตติดต่อกันระหว่างจังหวัด ๓ จังหวัด ได้แก่ จังหวัดพะเยา จังหวัดลำปาง และจังหวัดแพร่ ซึ่งทำให้มีการลักลอบเข้ามาตัดไม้ทำลายป่าในเขตพื้นที่ป่าอุทยานแห่งชาติดอยภูนาง ซึ่งเป็นป่าไม้ที่อุดมสมบูรณ์ไปด้วยสัตว์ป่า และป่าไม้เศรษฐกิจ และยังเป็นพื้นที่เฝ้าระวังเรื่องอาชญากรรมและยาเสพติด

**๔.๔) ยาเสพติด**

เทศบาลตำบลหนองหล่ม ได้มีการตระหนักถึงยาเสพติด ซึ่งในพื้นที่ก็มีการรณรงค์ประชาสัมพันธ์โครงการป้องกันปัญหายาเสพติด โครงการหมู่บ้านเอาชนะยาเสพติดอย่างยั่งยืนเพื่อแก้ไขปัญหายาเสพติดในครอบครัว ซึ่งในหมู่บ้านชุมชนได้มีหมู่บ้านกองทุนแม่ของแผ่นดินเพื่อให้มีการเฝ้าระวังเพื่อให้ชุมชนมีความอุ่นใจและมีความปลอดภัย ได้แก่บ้านใหม่เหนือ หมู่ที่ ๒ และบ้านหนองหล่ม หมู่ที่ ๘

**๔.๕) การสังคมสงเคราะห์**

ตารางที่ ๕ การให้การสงเคราะห์เบี้ยยังชีพคนชราคนพิการในเขตตำบลหนองหล่ม พ.ศ. ๒๕๖๔

ประเภท	จำนวนผู้ได้รับการช่วยเหลือ(ราย)	จำนวนเงินที่ได้รับ (บาท)
เงินเบี้ยเลี้ยงยังชีพคนชรา	๑,๑๗๙	๙,๕๐๕,๕๐๐.๐๐
เงินเบี้ยเลี้ยงยังชีพคนพิการ	๔๓๑	๔,๘๐๐,๐๐๐.๐๐
เงินเบี้ยเลี้ยงยังชีพผู้ติดเชื้อ HIV	๓๙	๓๐๐,๐๐๐.๐๐
<b>รวม</b>	<b>๑,๖๔๙</b>	<b>๑๔,๕๐๕,๕๐๐.๐๐</b>

**หมายเหตุ** ข้อมูล ณ พฤษภาคม ๒๕๖๔

**ข้อมูลผู้สูงอายุ ผู้พิการ และผู้ป่วยเอดส์**

จำนวนผู้พิการหรือทุพพลภาพทั้งหมด ๔๓๑ คน

**รวมจำนวนคนพิการ (ทั้งตำบล) ๔๓๑ คน**

จำนวนผู้ป่วยเอดส์ ๓๙ คน

**รวมผู้ป่วยเอดส์ (ทั้งตำบล) จำนวน ๓๙ คน**

จำนวนคนชราที่ขึ้นบัญชีผู้รับเบี้ยยังชีพของ เทศบาลตำบลหนองหล่ม จำนวน ๑,๑๗๙ คน

**รวมผู้สูงอายุ (ทั้งตำบล) จำนวน ๑,๑๗๙ คน**

ตารางที่ ๖ แสดงจำนวนผู้รับเงินเบี้ยยังชีพผู้สูงอายุ คนพิการ ผู้ป่วยเอดส์ ตามนโยบายเร่งด่วนของรัฐบาล ประจำปี ๒๕๖๔

หมู่ที่	๑	๒	๓	๔	๕	๖	๗	๘	๙	รวม (คน)
ผู้สูงอายุ	๑๓๖	๑๖๐	๑๒๙	๑๗๔	๑๙๐	๖๐	๑๓๐	๑๕๕	๔๕	๑,๑๗๙
คนพิการ	๓๘	๕๗	๔๗	๗๒	๗๕	๒๐	๕๐	๖๓	๙	๔๓๑
ผู้ป่วยเอดส์	๒	๒	๓	๓	๖	๑๐	๓	๑๐	-	๓๙
รวม	๑๗๖	๒๑๙	๑๗๙	๒๐๙	๒๗๑	๙๐	๑๘๓	๒๒๘	๕๔	๑,๖๖๗

หมายเหตุ ข้อมูล ณ พฤษภาคม ๒๕๖๔

## ๕ ระบบบริการพื้นฐาน

### ๕.๑) การคมนาคมขนส่ง

มีเส้นทางการคมนาคมติดต่อกันทุกหมู่บ้าน มีถนนลาดยาง ถนนคอนกรีตเสริมเหล็กภายในหมู่บ้านบางเส้นทาง และยังมีถนนลูกรังภายในหมู่บ้านบางส่วน มีถนนลาดยางสายดอกคำใต้ – เชียงม่วน หมายเลข ๑๒๕๑ ตัดผ่าน และในหมู่บ้านมีถนนลาดยางตัดผ่านทุกหมู่บ้านแต่ยังมีถนนบางส่วนเป็นถนนลูกรังส่วนใหญ่เป็นถนนเข้าสู่พื้นที่ทำการเกษตร

### ๕.๒) การไฟฟ้าและแสงสว่าง

ไฟฟ้าในครัวเรือน มีไฟฟ้าเข้าถึงทุกหมู่บ้าน จำนวน ๙ หมู่บ้าน

### ๕.๓) การประปา

๑.ระบบประปาตงหอย เป็นระบบประปาผิวดินขนาดใหญ่ ตั้งอยู่หมู่ที่ ๘ ให้บริการประชาชนในพื้นที่หมู่ที่ ๑ - ๕,๗ - ๘ ตำบลหนองหล่ม

- ๒.ระบบประปาบาดาล หมู่ที่ ๑
- ๓.ระบบประปาบาดาล หมู่ที่ ๔
- ๔.ระบบประปาบาดาล หมู่ที่ ๕
- ๕.ระบบประปาหมู่บ้าน หมู่ที่ ๖
- ๖.ระบบประปาบาดาล หมู่ที่ ๗
- ๗.ระบบประปาหมู่บ้าน หมู่ที่ ๙

### ๕.๔)การโทรคมนาคม

- ที่ทำการไปรษณีย์ประจำตำบลจำนวน ๑ แห่ง ตั้งอยู่หมู่ที่ ๒ (ไปรษณีย์รับอนุญาต)
- การสื่อสารส่วนใหญ่ประชาชนใช้โทรศัพท์มือถือ
- มีจุดบริการอินเทอร์เน็ตฟรี WIFI ของบริษัททีโอที จำกัด (มหาชน) ๒ แห่ง ตั้งอยู่หมู่ที่ ๖ และหมู่ที่ ๘

## ๖ ระบบเศรษฐกิจ

ประชากรส่วนใหญ่ประกอบอาชีพเกษตรกรรมเป็นหลัก ได้แก่ ทำนา และทำไร่ทำสวนปลูกมันสำปะหลัง ปลูกยางพารา เมื่อว่างจากฤดูทำนาและทำไร่แล้วก็จะว่างงาน เนื่องจากเป็นช่วงฤดูแล้งสภาพพื้นที่แห้งแล้ง จึงไม่สามารถทำอาชีพเสริมเกี่ยวกับการเกษตรได้อีกบางส่วนจะอพยพไปใช้แรงงานในเมืองใหญ่

ตำบลหนองหล่มโดยทั่วไปจะเป็นสังคมเกษตร มีวิถีชีวิตแบบชาวบ้าน คือ มีความเรียบง่ายใช้ชีวิตอย่างพอเพียง ไม่ค่อยมีการแข่งขันทำให้ชาวบ้านตำบลหนองหล่ม มีการพึ่งพอาศัยกันอยู่ตลอดเวลา สภาพเศรษฐกิจประชาชนส่วนใหญ่ประมาณร้อยละ ๙๐ ประกอบอาชีพทำนาควบคู่กับการทำไร่ข้าวโพดเลี้ยงสัตว์ ส่วนที่เหลือเป็น อาชีพค้าขาย รับจ้าง ทำสวน และรับราชการ จึงทำให้ข้าวและข้าวโพดเลี้ยงสัตว์เป็นพืชเศรษฐกิจของตำบลหนองหล่มการทำนาจะเป็นการทำนาปี คือสามารถทำนาได้ปีละ ๑ ครั้งเพราะว่าในฤดูร้อนจะเป็นช่วงที่เกิดภัยแล้งจึงทำให้ไม่มีน้ำในการทำนา ประชากรจึงว่างงานหลังฤดูกาลเก็บเกี่ยว

### ๖.๑) การเกษตร

๑. ข้าวเหนียว พันธุ์ กข ๖ มีพื้นที่เพาะปลูก จำนวน ๓,๔๓๘.๕๕ ไร่ ๕๕๘ ครัวเรือน
๒. ข้าวเจ้า พันธุ์ขาวดอกมะลิ ๑๐๕ มีพื้นที่เพาะปลูก จำนวน ๒๖๘.๑๙ ไร่ ๕๑ ครัวเรือน
๓. ข้าวโพดเลี้ยงสัตว์ มีพื้นที่เพาะปลูก จำนวน ๑๒,๒๗๒.๒๑ ไร่ ๗๗๔ ครัวเรือน
๔. มันสำปะหลัง มีพื้นที่เพาะปลูก จำนวน ๒๔๓.๒๕ ไร่ ๒๕ ครัวเรือน
๕. ลำไย มีพื้นที่เพาะปลูก จำนวน ๑,๖๗๐ ไร่ ๓๑๔ ครัวเรือน
๖. ยางพารา มีพื้นที่เพาะปลูก ๒๖๘.๑๙ ไร่ ๕๑ ครัวเรือน

ข้อมูลจากเกษตรอำเภอดอกคำใต้ ณ วันที่ ๒๓ พฤษภาคม ๒๕๖๒

### ๖.๒) การท่องเที่ยว

#### ๑. หนองน้ำธรรมชาติ “หนองหล่ม”

ตั้งอยู่ ณ หมู่ที่ ๘ ตำบลหนองหล่ม (บริเวณสวนสาธารณะดงหนองหล่ม) เป็นแหล่งต้นน้ำทางธรรมชาติที่แปลกกว่าที่อื่น ๆ เนื่องจากมีลักษณะที่น้ำจะออกมาจากผิวดิน หรือที่เรียกว่า “น้ำออกสู่” และไหลออกตลอดปีและยังได้จัดทำฝายกั้นน้ำเพื่อก่อสร้าง “วังมัจฉา” เพื่อให้นักท่องเที่ยวมาเยี่ยมชมอีกด้วย

#### ๒. ผาซ้อ

ตั้งอยู่ ณ บ้านแม่พริก หมู่ที่ ๕ ตำบลหนองหล่ม (ถนนสายดอกคำใต้ - เชียงม่วน) เป็นแหล่งท่องเที่ยวทางธรรมชาติที่มีลักษณะเป็นเนินเขาสูงบริเวณยอดเขามองเห็นทัศนียภาพของเบื้องล่างได้ชัดเจน สามารถเดินขึ้นได้โดยวิธีเดินเท้า ขณะนี้องค์กรและหน่วยงานที่เกี่ยวข้องได้ร่วมมือกันพัฒนาให้เป็นแหล่งท่องเที่ยวที่สำคัญของตำบลหนองหล่ม

#### ๓. ถ้ำปางจัน

ตั้งอยู่ ณ บ้านปางจัน หมู่ที่ ๖ ตำบลหนองหล่ม (ถนนสายดอกคำใต้ - เชียงม่วน) เป็นถ้ำที่เกิดขึ้นเองตามธรรมชาติ สามารถเดินเข้าไปเที่ยวชมได้ แต่ในช่วงฤดูฝนไม่สามารถเดินเข้าไปได้ เนื่องจากมีกระแสน้ำที่อยู่ในถ้ำไหลออกมาสู่ภายนอก ซึ่งขณะนี้องค์กรและหน่วยงานที่เกี่ยวข้องกำลังพัฒนาให้เป็นแหล่งท่องเที่ยวที่สำคัญของตำบลหนองหล่ม

## ๖.๓)อุตสาหกรรม

๑.ปื้มน้ำมันประเภทที่ ๓/ประเภทที่ ๒	๕	แห่ง
๒.จำหน่ายก๊าซหุงต้ม	๕	แห่ง
๓.ร้านอาหารตามสั่ง / ร้านก๋วยเตี๋ยว	๑๒	แห่ง
๔.รายขายของชำ	๒๐	แห่ง
๕.ร้านเสริมสวยและบริการตัดแต่งผม	๔	แห่ง
๖.ร้านอินเทอร์เน็ต/ร้านโทรศัพท์	๑	แห่ง
๗.ร้านซ่อมรถจักรยานยนต์/รถยนต์	๘	แห่ง
๘.ร้านขายปุ๋ยเคมี	๒	แห่ง
๙.โรงกลึง	๑	แห่ง
๑๐.ตลาดสด	๒	แห่ง
๑๑.โรงกลั่นสุรา	๒	แห่ง
๑๒.โรงงานอุตสาหกรรม	๓	แห่ง
๑๓.เสาสัญญาณโทรศัพท์	๕	แห่ง
๑๔.โรงสี	๓	แห่ง

## ๖.๔)การพาณิชย์และกลุ่มอาชีพ

กลุ่มอาชีพ ๑๔ กลุ่ม

- กลุ่มแปรรูปครีมนะขาม หมู่ที่ ๒
- กลุ่มจักสานผู้สูงอายุตำบลหนองหล่ม
- กลุ่มสัมมาชีพเคหะภัณฑ์แม่บ้านตำบลหนองหล่ม(ผ้าคลุมกล่องกระดาษทิชชู,เสื่อคลุมไหมพรม,กระเป๋าเชือกมัดดิน)
- กลุ่มเลี้ยงโคตำบลหนองหล่ม
- กลุ่มชมรมผู้สูงอายุตำบลหนองหล่ม(ลูกประคบ,น้ำมันหอมระเหย)(ยาหมองสมุนไพร)
- กลุ่มชมรมผู้สูงอายุตำบลหนองหล่ม(ยาหมองสมุนไพร,ลูกประคบ,น้ำมันหอมระเหย)
- กลุ่มแปรรูปสมุนไพร(น้ำมันหอมระเหย,ยาหมองสมุนไพร) หมู่ที่ ๘
- กลุ่มลูกประคบ หมู่ที่ ๘
- กลุ่มผลิตภัณฑ์จากไม้ไผ่ หมู่ที่ ๘
- กลุ่มศิริฟาร์มผึ้ง(สับน้ำผึ้งผสมว่านหางจระเข้,สับน้ำผึ้งผสมว่านทานาคา,สับน้ำผึ้ง,น้ำผึ้งแท้) หมู่ที่ ๓
- กลุ่มไร่พัฒนา(ข้าวกล้องมะลิ,ข้าวไรซ์เบอร์รี่)
- กลุ่มสมุนไพรต้นน้ำ(ยาหมองสมุนไพรต้นน้ำชนิดน้ำ,ชนิดครีม) หมู่ที่ ๘
- กลุ่มนางสมสิน จำรัส(กล้วยหอมทองทอดกรอบ) หมู่ที่ ๓
- กลุ่มข้าวหางอกตำบลหนองหล่ม (ข้าวกล้องมะลิ,ข้าวไรซ์เบอร์รี่) หมู่ที่ ๗



## รายได้

เนื่องจากสภาพภูมิประเทศเป็นที่ราบ เหมาะแก่การทำการเกษตรกรรม ดังนั้นรายได้ส่วนใหญ่ของคนในตำบลจึงมาจากการเกษตรกรรม รายได้เฉลี่ย ต่อปีของประชากร ดังนี้

## ตารางที่ ๗ รายได้เฉลี่ยต่อปีของประชากร ตาม จปฐ. ปี ๒๕๖๒

หมู่ที่	พื้นที่	จำนวน ครัวเรือน	จำนวน คน	แหล่งรายได้ครัวเรือนเฉลี่ย (บาท/ปี)				รายได้ครัวเรือน รวมเฉลี่ย (บาท/ปี)	รายได้บุคคลรวม เฉลี่ย(บาท/ปี)
				อาชีพหลัก	อาชีพรอง	รายได้อื่น	ทำ-หาเอง		
หมู่ที่ ๑	บ้านห้วยสูง	๑๕๔	๓๙๒	๑๕๔,๕๕๗.๑๔	๔๔,๔๘๗.๐๑	๓๐,๖๕๗.๑๔	๒๓,๖๓๙.๖๑	๒๖๓,๓๔๐.๙๑	๙๙,๕๑๖.๗๙
หมู่ที่ ๘	บ้านหนองหล่ม	๑๘๔	๕๑๕	๖๔,๒๔๒.๕๗	๒๙,๐๐๐.๐๐	๑๘,๖๙๕.๖๕	๑๗,๐๘๖.๙๖	๑๒๙,๐๒๗.๑๗	๔๖,๐๙๙.๐๓
หมู่ที่ ๗	บ้านใหม่ไชยมงคล	๑๖๑	๕๒๔	๑๕๓,๙๕๖.๕๒	๖๑,๙๑๓.๐๔	๑๘,๖๗๕.๑๖	๑๗,๐๓๔.๗๘	๒๕๑,๕๗๙.๕๐	๗๗,๒๙๘.๒๘
หมู่ที่ ๓	บ้านใหม่พัฒนา	๒๒๒	๕๙๒	๕๐,๑๘๗.๓๙	๓๗,๕๒๒.๘๔	๒๔,๕๔๙.๑๙	๑๔,๘๘๘.๖๕	๑๒,๗๑๔.๐๖	๔๗,๖๘๐.๕๒
หมู่ที่ ๔	บ้านท่านคร	๒๒๐	๔๒๗	๙๓,๙๖๓.๖๔	๒๖,๙๘๙.๐๙	๑๒,๓๙๖.๘๒	๖,๒๗๓.๗๓	๑๓๙,๖๒๓.๒๗	๗๑,๙๓๗.๐๕
หมู่ที่ ๒	บ้านใหม่เหนือ	๑๒๕	๓๔๒	๙๘,๒๕๖.๐๐	๑๙,๓๘๕.๖๐	๑๐,๘๙๓.๖๐	๑๑,๗๕๐.๔๐	๑๔๐,๒๘๕.๖๐	๕๑,๒๗๓.๙๘
หมู่ที่ ๕	บ้านแม่พริก	๑๕๙	๔๐๒	๑๕๑,๗๑๕.๗๒	๖๓,๖๓๘.๓๖	๒๗,๐๙๙.๓๗	๑๗,๑๑๐.๐๖	๒๕๙,๕๖๓.๕๒	๑๐๒,๖๖๓.๑๘
หมู่ที่ ๖	บ้านปางจุ่น	๑๖๖	๓๒๙	๙๕,๒๖๗.๔๗	๓๑,๗๗๒.๘๙	๒๐,๓๗๒.๘๙	๙,๘๑๒.๖๕	๑๕๗,๒๒๕.๙๐	๗๙,๓๒๙.๗๙
หมู่ที่ ๙	บ้านร่วมจิต	๓๗	๑๙๔	๑๒๐,๓๔๘.๖๕	๔๔,๙๒๗.๐๓	๒๓,๔๑๘.๙๒	๓๒,๒๔๐.๕๔	๒๒๐,๙๓๕.๑๔	๔๒,๑๓๗.๑๑
	<b>รวมทุกพื้นที่</b>	<b>๑,๔๒๘</b>	<b>๓,๗๑๗</b>	<b>๑๐๔,๒๖๘.๕๖</b>	<b>๓๙,๑๔๖.๓๔</b>	<b>๒๐,๔๙๓.๐๑</b>	<b>๑๔,๘๖๒.๕๔</b>	<b>๑๗๘,๗๗๐.๔๔</b>	<b>๖๘,๖๘๐.๑๗</b>

แหล่งข้อมูล : ข้อมูลความจำเป็นพื้นฐาน ระดับตำบล ปี ๒๕๖๒

รายจ่าย

ตารางที่ ๘ รายจ่ายเฉลี่ยต่อปีของประชากร ตาม จปฐ. ปี ๒๕๖๒

หมู่ที่	พื้นที่	จำนวนครัวเรือน	จำนวนคน	แหล่งรายจ่ายครัวเรือนเฉลี่ย (บาท/ปี)				รายจ่ายครัวเรือนรวมเฉลี่ย(บาท/ปี)	รายจ่ายบุคคลรวมเฉลี่ย(บาท/ปี)
				ต้นทุนการผลิต	อุปโภคบริโภคที่จำเป็น	อุปโภคบริโภคที่ไม่จำเป็น	ชำระหนี้สิน		
หมู่ที่ ๑	บ้านห้วยสูง	๑๕๔	๓๙๒	๕๙,๖๘๑.๘๒	๖๑,๑๐๓.๙๐	๑๙,๐๕๔.๕๕	๖๐,๑๗๕.๓๒	๒๐๐,๐๑๕.๕๘	๓๘,๕๗๗.๕๕
หมู่ที่ ๘	บ้านหนองหล่ม	๑๘๔	๕๑๕	๒๖,๕๘๖.๙๖	๑๕,๘๘๕.๘๗	๑๐,๕๙๗.๘๓	๑๖,๙๒๙.๓๕	๗๐,๐๐๐.๐๐	๒๕,๐๐๙.๗๑
หมู่ที่ ๔	บ้านท่านคร	๑๖๑	๕๒๔	๓๘,๓๐๔.๓๕	๕๕,๐๗๔.๕๓	๑๐,๗๐๖.๒๑	๒๓,๘๔๗.๘๓	๑๒๗,๙๓๒.๙๒	๓๙,๓๐๗.๖๓
หมู่ที่ ๓	บ้านใหม่พัฒนา	๒๒๒	๕๙๒	๒๒,๒๗๔.๗๗	๕๒,๐๖๗.๕๗	๓,๓๐๘.๕๖	๒๑,๕๗๔.๗๗	๙๙,๒๒๕.๖๘	๓๗,๒๐๙.๖๓
หมู่ที่ ๗	บ้านใหม่ไชยมงคล	๒๒๐	๔๒๗	๒๒,๕๓๔.๐๙	๒๓,๗๕๔.๕๕	๘,๑๓๐.๔๕	๑๒,๙๙๐.๙๑	๖๗,๔๑๐.๐๐	๓๔,๗๓๑.๑๕
หมู่ที่ ๕	บ้านแม่พริก	๑๒๕	๓๔๒	๓๒,๘๓๒.๘๐	๒๐,๘๔๐.๔๘	๖,๕๐๗.๒๐	๔๑,๙๔๙.๔๔	๑๐๒,๑๒๙.๙๒	๓๗,๓๒๘.๑๙
หมู่ที่ ๕	บ้านใหม่เหนือ	๑๕๙	๔๐๒	๕๐,๑๘๒.๓๙	๑๐๐,๖๙๔.๙๗	๑๒,๙๕๕.๙๗	๓๖,๘๕๕.๓๕	๒๐๐,๖๘๘.๖๘	๗๙,๓๗๖.๘๗
หมู่ที่ ๖	บ้านปางจุ่น	๑๖๖	๓๒๙	๓๗,๗๗๗.๑๑	๓๔,๗๖๑.๕๗	๑๑,๘๔๗.๕๙	๑๒,๑๕๖.๖๓	๙๖,๕๔๒.๘๙	๔๘,๗๑๑.๖๑
หมู่ที่ ๙	บ้านร่วมจิต	๓๗	๑๙๔	๑๔,๐๘๑.๐๘	๕,๖๒๑.๖๒	๒,๙๓๒.๔๓	๐.๐๐	๒๒,๖๓๕.๑๔	๔,๓๑๗.๐๑
	<b>รวมทุกพื้นที่</b>	<b>๑๔๒๘</b>	<b>๓,๗๑๗</b>	<b>๓๔,๓๓๓.๐๕</b>	<b>๔๓,๘๒๒.๘๒</b>	<b>๙,๘๕๙.๘๗</b>	<b>๒๕,๙๐๓.๙๑</b>	<b>๑๑๓,๙๑๙.๖๕</b>	<b>๔๓,๗๖๕.๗๔</b>

แหล่งข้อมูล : ข้อมูลความจำเป็นพื้นฐาน ระดับตำบล ปี ๒๕๖๒

## ๗ ศาสนา ประเพณี วัฒนธรรม

### ๗.๑) การนับถือศาสนา

ประชาชนตำบลหนองหล่มส่วนใหญ่ นับถือศาสนาพุทธ โดยมีประชาชนบางส่วนนับถือศาสนาคริสต์ และมีกลุ่มชนเผ่าบางส่วนในพื้นที่นับถือผี

- วัด/สำนักสงฆ์	๔	แห่ง
- โบสถ์คริสต์	๒	แห่ง

### ๘.๒) ประเพณีและงานประจำปี

งานประจำปีของตำบล พิธีสักการะเจ้าพ่อคำปวน พิธีนี้จัดขึ้นในช่วงก่อนเทศกาลสงกรานต์ โดยได้เริ่มจัดขึ้นเป็นครั้งแรกเมื่อวันที่ ๑๑ เดือนเมษายน พ.ศ. ๒๕๔๗ ณ สนามบริเวณดงหนองหล่ม หมู่ที่ ๘ ตำบลหนองหล่ม โดยมีวัตถุประสงค์ในการจัดงานเพื่อทำพิธีสักการะเจ้าพ่อคำปวน ซึ่งเป็นสิ่งศักดิ์สิทธิ์ที่ประชาชนในอำเภอดอกคำใต้ให้ความเคารพสักการะ อีกทั้งยังเป็นการส่งเสริมให้ประชาชนได้มีจิตสำนึกในการอนุรักษ์แหล่งน้ำหนองหล่ม เพื่อให้มีความสะอาดและมีแหล่งน้ำใช้เพื่อการเกษตรตลอดปี และเป็นการสืบสานงานประเพณี “ล้านนามหาสงกรานต์” ซึ่งในงานจะมีงานพิธีรดน้ำดำหัวผู้สูงอายุ การประกวดเทพีสงกรานต์ตำบลหนองหล่ม การประกวดขบวนแห่เครื่องสักการะเจ้าพ่อคำปวนของประชาชน ๙ หมู่บ้านรวมทั้งตำบลใกล้เคียงในอำเภอดอกคำใต้ และการประกวดวงสละลือซอชิง

### ๗.๓) ภูมิปัญญาท้องถิ่น ภาษาถิ่น

ภาษา คือ เครื่องที่แสดงถึงความเป็นอัตลักษณ์ของกลุ่มชนที่ช่วยสืบทอดวัฒนธรรมจากรุ่นสู่รุ่น และช่วยบอกเล่าเรื่องราวความเป็นไปเป็นมาของชุมชน

ภาษาแต่ละภาษาย่อมแตกต่างกันที่สำเนียงการพูดตลอดจนความหมายของคำศัพท์ เช่นนั้นแล้วจึงทำให้ในแต่ละท้องถิ่นมีภาษาพูดและสำเนียงที่แตกต่างกันไปตามแต่ละท้องถิ่นด้วย ภาษาท้องถิ่นถือเป็นเครื่องมือที่จะช่วยรักษาเรื่องราวของแต่ละกลุ่มชนได้อย่างดี

ประชาชนตำบลหนองหล่ม ใช้ภาษาเหนือ หรือคำเมือง หรือคำเมือง ซึ่งเป็นภาษาถิ่นที่ใช้ในภาคเหนือตอนบน ในการสื่อสาร

ข้อควรสังเกตบางประการเกี่ยวกับภาษาเหนือ

- เสียง /ช/ ในภาษาไทยกลาง ในภาษาเหนือจะออกเสียงเป็น /จ/ เช่น  
ชื่อ จะออกเสียงเป็น จื่อ เข้า จะออกเสียงเป็น เจ้า
- เสียง /ร/ ในภาษาไทยกลาง ในภาษาเหนือจะออกเสียงเป็น /ฮ/ เช่น  
รู้ จะออกเสียงเป็น ฮู้ ร้อง จะออกเสียงเป็น ฮ้อง
- คำที่เป็นเสียงสามัญในภาษาไทยกลาง ในภาษาเหนือจะเป็นเสียงจัตวา เช่น  
กิน จะออกเสียงเป็น กิ่น  
ใจ จะออกเสียงเป็น ใจ๋

### ๗.๔) สินค้าพื้นเมืองและของที่ระลึก

ครีมมะขาม (ตราแม่แสงดี) และเป็นสินค้าสินค้าที่ OTOP ๕ ดาว ที่มีชื่อเสียงในพื้นที่ทั้งในจังหวัดและต่างจังหวัด สถานที่ผลิตและบรรจุภัณฑ์สินค้า ปัจจุบันตั้งอยู่หมู่ที่ ๒ บ้านใหม่เหนือ

## ๘ ทรัพยากรธรรมชาติ

### ๘.๑) น้ำ

น้ำเป็นทรัพยากรที่สามารถเกิดหมุนเวียนได้เรื่อย ๆ ไม่มีวันหมดสิ้น น้ำเป็นแหล่งกำเนิดชีวิตของสัตว์และพืชคนเรามีชีวิตอยู่โดยขาดน้ำได้ไม่เกิน ๓ วัน และน้ำยังมีความจำเป็นทั้งในภาคเกษตรกรรมและอุตสาหกรรม ซึ่งมีความสำคัญอย่างยิ่งในการพัฒนาประเทศ น้ำเป็นสิ่งจำเป็นที่เราใช้สำหรับการดื่มกิน การประกอบอาหาร ชำระร่างกาย ฯลฯ น้ำมีความจำเป็นสำหรับการเพาะปลูกเลี้ยงสัตว์ แหล่งน้ำเป็นที่อยู่อาศัยของปลาและสัตว์น้ำอื่น ๆ ซึ่งคนเราใช้เป็นอาหาร

ปัญหาของทรัพยากรน้ำ

-ปัญหาการมีน้ำน้อยเกินไป เกิดการขาดแคลนอันเป็นผลเนื่องจากการตัดไม้ทำลายป่า ทำให้ปริมาณน้ำฝนน้อยลง เกิดความแห้งแล้งเสียหายต่อพืชเพาะปลูกและการเลี้ยงสัตว์

-ปัญหาการมีน้ำมากเกินไป เป็นผลมาจากการตัดไม้มากเกินไป ทำให้เกิดน้ำท่วมไหลบ่าในฤดูฝน สร้างความเสียหายแก่ชีวิตและทรัพย์สินแก่ประชาชนในตำบลหนองหล่ม ทุกๆปี

-ปัญหาน้ำเสีย เป็นปัญหาใหม่ในปัจจุบัน สาเหตุที่ทำให้เกิดน้ำเสีย ได้แก่ น้ำทิ้งจากบ้านเรือน ขยะมูลฝอยและสิ่งปฏิกูลที่ถูกทิ้งสู่น้ำลำคลอง

แหล่งทรัพยากรน้ำที่สำคัญในพื้นที่ตำบลได้แก่ อ่างเก็บน้ำห้วยสูง อ่างเก็บน้ำร่องช้าง ตำบลห้วยแม่ฮ่าง สระจำปาแห่ย ดงหนองหล่ม ห้วยร่องสัก ห้วยร่องช้าง ห้วยสูง ห้วยหนองหล่ม ห้วยปาง ห้วยแปม ห้วยแม่พุง ห้วยก้างปลา ห้วยसान ซึ่งเป็นแหล่งทรัพยากรน้ำที่ใช้เพื่อการเกษตร และใช้ในการอุปโภค บริโภค ของประชาชนในพื้นที่ตำบลหนองหล่ม

### ๘.๒) ป่าไม้

ป่าไม้ในพื้นที่ตำบลหนองหล่มเป็นป่าเบญจพรรณ หรือเรียกว่า ป่าพลัดใบ หรือ ป่าโปร่ง ป่าไม้เป็นทรัพยากรธรรมชาติที่มีความสำคัญอย่างยิ่งต่อสิ่งมีชีวิต ไม่ว่าจะเป็นมนุษย์หรือสัตว์อื่น ๆ เพราะป่าไม้มีประโยชน์ทั้งการเป็นแหล่งวัตถุดิบของปัจจัยสี่ คือ อาหาร เครื่องนุ่งห่ม ที่อยู่อาศัยและยารักษาโรคสำหรับมนุษย์ และยังมีประโยชน์ในการรักษาสมดุลของสิ่งแวดล้อม ถ้าป่าไม้ถูกทำลายลงไปมาก ๆ ย่อมส่งผลกระทบต่อสภาพแวดล้อมที่เกี่ยวข้องอื่น ๆ เช่น สัตว์ป่า ดิน น้ำ อากาศ ฯลฯ เมื่อป่าไม้ถูกทำลาย จะส่งผลไปถึงดินและแหล่งน้ำด้วย เพราะเมื่อเผาหรือถางป่าไปแล้ว พื้นดินจะ

ขาดพืชปกคลุม เมื่อฝนตกลงมาก็จะชะล้างหน้าดินและความอุดมสมบูรณ์ของดินไป นอกจากนี้เมื่อขาดต้นไม้คอยดูดซับน้ำไว้ น้ำก็จะไหลบ่าท่วมบ้านเรือน และที่ลุ่มในฤดูน้ำหลากพอถึงฤดูแล้งก็ไม่มีน้ำซึมใต้ดินไว้หล่อเลี้ยงต้นน้ำลำธารทำให้แม่น้ำมีน้ำน้อย ส่งผลกระทบต่อมาถึงระบบเศรษฐกิจและสังคม เช่น การขาดแคลนน้ำในการชลประทานทำให้ทำนาไม่ได้ ปัจจุบันป่าไม้ได้ถูกบุกรุกเพื่อทำสวนยางพารา ทำไร่ ปลุกข้าวโพดเลี้ยงจำนวนมาก เนื่องจากประชาชนยังขาดที่ดินทำกิน ทำให้บุกรุกพื้นที่ป่าไม้เพิ่มมากขึ้น เทศบาลตำบลหนองหล่มได้ส่งเสริมให้ประชาชนร่วมกันเพื่ออนุรักษ์ทรัพยากรป่าไม้ทุกๆปีโดยการร่วมมือทั้งภาครัฐ ภาคเอกชน สถาบันการศึกษา กลุ่มองค์กรต่างๆ ในพื้นที่ เพื่อร่วมกันปลูกป่า เพิ่มพื้นที่สีเขียวในพื้นที่ตำบลหนองหล่มให้มากยิ่งขึ้น

### ๘.๓) ภูเขา

ตำบลหนองหล่มเป็นพื้นที่ราบเชิงภูเขา ซึ่งพื้นที่โดยส่วนใหญ่เป็นพื้นที่ภูเขาสูง อยู่ในเขตป่าแม่ฮ่องชุย ในเขตพื้นที่อุทยานแห่งชาติดอยภูนางมีเนื้อที่ประมาณ ๕๑๒ ตารางกิโลเมตร หรือ ๓๒๐,๐๐๐ ไร่ ครอบคลุมพื้นที่อำเภอดอกคำใต้ อำเภอปง และอำเภอเชียงม่วน จังหวัดพะเยา มีสภาพป่าแตกต่างกันไป ได้แก่ป่าดงดิบ ป่าเบญจพรรณ และป่าเต็งรัง ภูมิประเทศทั่วไปเป็นเทือกเขาสลับซับซ้อนทอดตัวในแนวเหนือ-ใต้ มีพื้นที่ราบลุ่มของอำเภอเชียงม่วนอยู่ตอนกลาง มีดอยภูนางสูง ๑,๒๐๒ เมตรจากระดับน้ำทะเลปานกลาง เป็นต้นน้ำสำคัญที่ไหลลงสู่แม่น้ำแม่ยมทั้งหมด

## ๙ ด้านการเกษตรและแหล่งน้ำ

### ๙.๑) ข้อมูลพื้นฐานของหมู่บ้านหรือชุมชน

หมู่ ที่	ชื่อหมู่บ้าน	ชื่อกำนัน/ผู้ใหญ่บ้าน	ประชากร(คน)			จำนวน ครัวเรือน
			ชาย	หญิง	รวม	
๑	บ้านห้วยสูง	นายสมพร มาตรา	๒๙๘	๒๙๔	๕๙๒	๒๐๖
๒	บ้านใหม่เหนือ	นายสมบูรณ์ คำมาบุตร	๓๓๖	๓๓๘	๖๗๔	๒๓๔
๓	บ้านใหม่พัฒนา	นายบุญช่วย เผ่าแก้ว	๒๗๕	๓๑๓	๕๘๘	๒๑๒
๔	บ้านท่านคร	นายสุทิน รักษาดี	๔๐๘	๓๘๕	๗๙๓	๒๖๘
๕	บ้านแม่พริก	นายฉลอง จันทะวงศ์	๖๘๙	๗๑๙	๑,๔๐๘	๔๕๖
๖	บ้านปางจุ่น	นายวิจิต บัวนาค	๒๔๖	๒๐๘	๔๕๔	๒๑๒
๗	บ้านใหม่ไชยมงคล	นายสิงห์ เผ่ากันทะ	๓๐๕	๓๐๐	๖๐๕	๒๑๓
๘	บ้านหนองหล่ม	นายจรัสชัย อัมพฤษ(กำนัน)	๓๐๖	๒๘๑	๕๘๗	๒๒๗
๙	บ้านร่วมจิต	นางสาวอัมพร ศรีศักดิ์ตา	๑๕๑	๑๒๑	๒๗๒	๖๖
รวมทั้งสิ้น			๓,๐๑๔	๒,๙๕๙	๕,๙๗๓	๒,๐๘๙

**๙.๒) ข้อมูลด้านการเกษตร**

โดยมีพื้นที่ทำการเกษตร หมู่ที่ ๑ - ๙ ทั้งหมด ๒๒,๔๕๒ ไร่

- ๑.ข้าว มีพื้นที่เพาะปลูก จำนวน ๕,๕๑๐ ไร่ ๘๖๖ ครัวเรือน
- ๒.ข้าวโพดเลี้ยงสัตว์ มีพื้นที่เพาะปลูก จำนวน ๑๐,๖๖๕ ไร่ ๘๒๙ ครัวเรือน
- ๓.มันสำปะหลัง มีพื้นที่เพาะปลูก จำนวน ๕๗๐ ไร่ ๗๙ ครัวเรือน
- ๔.ลำไย มีพื้นที่เพาะปลูก จำนวน ๔,๕๗๐ ไร่ ๖๘๖ ครัวเรือน
- ๕.กระเทียมหัว มีพื้นที่เพาะปลูก ๑๙๓ ไร่ ๗๕ ครัวเรือน

ข้อมูลจากเกษตรอำเภอดอกคำใต้ ณ วันที่ ๓๑ สิงหาคม ๒๕๖๔

**๙.๓) ข้อมูลแหล่งน้ำทางการเกษตร**

- ๑.ห้วยสูง หมู่ที่ ๑,๒
- ๒.ห้วยแม่ฮ่าง หมู่ที่ ๓
- ๓.ห้วยปาง ห้วยแปม สระน้ำจำป่าแหง หมู่ที่ ๔
- ๔.ห้วยร่องช้าง ห้วยผาซ้อ ห้วยร่องสัก อ่างเก็บน้ำร่องช้าง หมู่ที่ ๕
- ๕.ห้วยก้างปลา ห้วยล้าน หมู่ที่ ๖
- ๖.อ่างเก็บน้ำห้วยสูง หมู่ที่ ๗
- ๗.ห้วยหอ ดงหนองหล่ม หมู่ที่ ๘
- ๘.ห้วยแม่พุง หมู่ที่ ๙

**๙.๔) ข้อมูลแหล่งน้ำกิน น้ำใช้ (หรือน้ำเพื่อการอุปโภค บริโภค)**

๑.ระบบประปาตงหอ เป็นระบบประปาผิวดินขนาดใหญ่ ตั้งอยู่หมู่ที่ ๘ ให้บริการประชาชนในพื้นที่หมู่ที่ ๑ - ๕,๗ - ๘ ตำบลหนองหล่ม

- ๒.ระบบประปาบาดาล หมู่ที่ ๑
- ๓.ระบบประปาบาดาล หมู่ที่ ๔
- ๔.ระบบประปาบาดาล หมู่ที่ ๕
- ๕.ระบบประปาหมู่บ้าน หมู่ที่ ๖
- ๖.ระบบประปาบาดาล หมู่ที่ ๗
- ๗.ระบบประปาหมู่บ้าน หมู่ที่ ๙

## ส่วนที่ ๒ ยุทธศาสตร์องค์กรปกครองส่วนท้องถิ่น

### ๑. ความสัมพันธ์ระหว่างแผนพัฒนาระดับมหภาค

ในการกระจายอำนาจการบริหารของรัฐไปสู่องค์กรปกครองส่วนท้องถิ่นดังกล่าว ตามพระราชบัญญัติกำหนดแผนและขั้นตอนการกระจายอำนาจ พ.ศ. ๒๕๔๒ ได้กำหนดรายละเอียดเกี่ยวกับขั้นตอนและกระบวนการในการถ่ายโอนภารกิจ งบประมาณ และอัตรากำลังของราชการส่วนกลางและราชการส่วนภูมิภาคไปให้แก่องค์กรปกครองส่วนท้องถิ่น โดยมีกำหนดระยะเวลาและเงื่อนไขที่ระบุไว้อย่างชัดเจนว่า ในอนาคตอันใกล้นี้้องค์กรปกครองส่วนท้องถิ่นจะได้รับการจัดสรรงบประมาณในสัดส่วนที่สูงขึ้น มีอัตรากำลังมากขึ้น รวมทั้งมีภารกิจและหน้าที่ความรับผิดชอบที่เพิ่มขึ้นตามกันไปด้วยจากผลการเปลี่ยนแปลงดังกล่าว จึงมีความจำเป็นอย่างยิ่งที่องค์กรปกครองส่วนท้องถิ่นทุกแห่งจะต้องมีการเตรียมการเพื่อรองรับมาตรการในการถ่ายโอนภารกิจ งบประมาณและอัตรากำลังจากหน่วยงานส่วนกลางและส่วนภูมิภาคตามที่กฎหมายกำหนด เพื่อที่จะสามารถปฏิบัติภารกิจตามที่ได้รับมอบหมายได้อย่างมีประสิทธิภาพ ซึ่งหมายความว่า องค์กรปกครองส่วนท้องถิ่นจะต้องเร่งกำหนดจุดหมายหรือทิศทางในการพัฒนาของตนให้ชัดเจน มีการกำหนดยุทธศาสตร์และแนวทางการพัฒนาที่สอดคล้องกับจุดมุ่งหมายในการพัฒนาอย่างเป็นระบบ โดยมีความครอบคลุมภารกิจการพัฒนาในทุกๆ ด้าน อันเป็นการแสดงให้เห็นถึงความพร้อมและศักยภาพขององค์กรปกครองส่วนท้องถิ่นที่จะสามารถบริหารงานในความรับผิดชอบตามที่ราชการส่วนกลางและราชการส่วนภูมิภาคจะถ่ายโอนมาให้ได้อย่างมีประสิทธิภาพ

แผนยุทธศาสตร์การพัฒนาจึงถือเป็นเครื่องมือสำคัญอย่างยิ่งที่จะช่วยสนับสนุนในการวิเคราะห์สภาพปัญหา/ความต้องการขององค์กรบริหารส่วนตำบล เพื่อนำไปสู่การกำหนดจุดมุ่งหมายในการพัฒนา การกำหนดภารกิจ และแนวทางการดำเนินงานเพื่อนำไปสู่จุดมุ่งหมายดังกล่าวอย่างเป็นระบบ ซึ่งจะช่วยให้การกำหนดแผนงาน/โครงการ มีทิศทางที่สอดคล้องและประสาน สนับสนุนในจุดมุ่งหมายร่วมกัน ซึ่งนอกจากจะทำให้ปัญหา/ความต้องการได้รับการตอบสนองอย่างเหมาะสมแล้ว ยังเป็นการบริหารทรัพยากรที่มีอยู่อย่างจำกัดให้เกิดประโยชน์สูงสุดในขณะเดียวกันด้วย

หลักการสำคัญที่ถือเป็นหัวใจของการจัดทำแผนยุทธศาสตร์การพัฒนาก็คือ การกำหนดจุดมุ่งหมายการพัฒนาและการกำหนดแนวทางการพัฒนาที่จะนำไปสู่การบรรลุผลตามจุดมุ่งหมายที่กำหนดไว้ ทั้งนี้ เพราะหากไม่มีจุดมุ่งหมายในการพัฒนาที่ชัดเจนแล้ว การบริหารงานก็จะเป็นการแก้ไขปัญหาเฉพาะหน้าไปเรื่อยๆ เมื่อมีปัญหาอย่างซ้ำซ้อนและไม่มีที่สิ้นสุดแล้ว ยังอาจทำให้ปัญหามีความรุนแรงมากขึ้นจนเกินศักยภาพและแก้ไขได้ ดังนั้น การจัดทำแผนยุทธศาสตร์การพัฒนาในครั้งนี้ จึงเป็นโอกาสอันดีที่จะได้กำหนดจุดมุ่งหมายและแนวทางการพัฒนาที่สอดคล้องกับสภาพปัญหา ความต้องการ และศักยภาพอย่างเป็นระบบ ซึ่งนอกจากจะเป็นการพัฒนาประสิทธิภาพในการบริหารจัดการภายใต้ทรัพยากรที่มีอยู่อย่างจำกัดแล้ว ยังเป็นการเตรียมความพร้อมเพื่อรองรับการถ่ายโอนภารกิจจากหน่วยงานส่วนกลางและส่วนภูมิภาคอีกทางหนึ่งด้วย

## ๑.๑ แผนยุทธศาสตร์ชาติ ๒๐ ปี (พ.ศ. ๒๕๖๑-๒๕๘๐)

## วิสัยทัศน์ประเทศไทย

“ประเทศไทยมีความมั่นคง มั่งคั่ง ยั่งยืน เป็นประเทศพัฒนาแล้ว ด้วยการพัฒนาตามหลักปรัชญาของเศรษฐกิจพอเพียง”

## ๑. ยุทธศาสตร์ด้านความมั่นคง

- ๑.๑ ประชาชนอยู่ดีกินดีและมีความสุข
- ๑.๒ บ้านเมืองมีความมั่นคงในทุกมิติและทุกระดับ
- ๑.๓ กองทัพ หน่วยงานด้านความมั่นคง ภาครัฐ ภาคเอกชน และภาคประชาชน มีความพร้อมในการป้องกันและแก้ไขปัญหาความมั่นคง
- ๑.๔ ประเทศไทยมีบทบาทด้านความมั่นคงเป็นที่ชื่นชมและได้รับการยอมรับโดยประชาคมระหว่างประเทศ
- ๑.๕ การบริหารจัดการความมั่นคงมีผลสำเร็จที่เป็นรูปธรรมอย่างมีประสิทธิภาพ

## ๒. ยุทธศาสตร์ด้านการสร้างความสามารถในการแข่งขัน

- ๒.๑ ประเทศไทยเป็นประเทศที่พัฒนาแล้วเศรษฐกิจเติบโตอย่างมีเสถียรภาพและยั่งยืน
- ๒.๒ ประเทศไทยมีขีดความสามารถในการแข่งขันสูงขึ้น

## ๓. ยุทธศาสตร์การพัฒนาและเสริมสร้างศักยภาพคน

- ๓.๑ คนไทยเป็นคนดีคนเก่ง มีคุณภาพ พร้อมสำหรับวิถีชีวิตในศตวรรษที่ ๒๑
- ๓.๒ สังคมไทยมีสภาพแวดล้อมที่เอื้อและสนับสนุนต่อการพัฒนาคนตลอดช่วงชีวิต

## ๔. ยุทธศาสตร์ด้านการสร้างโอกาสความเสมอภาคและเท่าเทียมกันทางสังคม

- ๔.๑ สร้างความเป็นธรรม และลดความเหลื่อมล้ำในทุกมิติ
- ๔.๒ กระจายศูนย์กลางความเจริญทางเศรษฐกิจและสังคม เพิ่มโอกาสให้ทุกภาคส่วนเข้ามาเป็นกำลังของการพัฒนาประเทศในทุกระดับ
- ๔.๓ เพิ่มขีดความสามารถของชุมชนท้องถิ่นในการพัฒนา การพึ่งตนเองและการจัดการตนเอง เพื่อสร้างสังคมคุณภาพ

## ๕. ยุทธศาสตร์ด้านการสร้างการเติบโตบนคุณภาพชีวิตที่เป็นมิตรกับสิ่งแวดล้อม

- ๕.๑ อนุรักษ์และรักษาทรัพยากรธรรมชาติสิ่งแวดล้อม และวัฒนธรรม ให้คนรุ่นต่อไปได้ใช้อย่างยั่งยืน มีสมดุล
- ๕.๒ พัฒนาและสร้างใหม่ฐานทรัพยากรธรรมชาติและสิ่งแวดล้อม เพื่อลดผลกระทบทางลบจากการพัฒนาสังคมเศรษฐกิจของประเทศ ๕.๓ ใช้ประโยชน์และสร้างการเติบโต บนฐานทรัพยากรธรรมชาติและสิ่งแวดล้อมให้สมดุลภายในขีดความสามารถของระบบนิเวศ
- ๕.๔ ยกกระดับกระบวนการทัศน์เพื่อกำหนดอนาคตประเทศด้านทรัพยากรธรรมชาติและสิ่งแวดล้อม และวัฒนธรรมบนหลักของการมีส่วนร่วม และธรรมาภิบาล

## ๖. ยุทธศาสตร์ด้านการปรับสมดุลและพัฒนาระบบการบริหารจัดการภาครัฐ

๖.๑ ภาครัฐมีวัฒนธรรมการทำงานที่มุ่งผลสัมฤทธิ์และผลประโยชน์ส่วนรวม ตอบสนองความต้องการของประชาชนได้อย่างสะดวก รวดเร็ว โปร่งใส

๖.๒ ภาครัฐมีขนาดที่เล็กลง พร้อมปรับตัวให้ทันต่อการเปลี่ยนแปลง

๖.๓ ภาครัฐมีความโปร่งใส ปลอดการทุจริตและประพฤติมิชอบ

๖.๔ กระบวนการยุติธรรม เป็นไปเพื่อประโยชน์ต่อส่วนรวมของประเทศ

### ๑.๒ แผนพัฒนาเศรษฐกิจและสังคมแห่งชาติ ฉบับที่ ๑๒ (พ.ศ. ๒๕๖๐-๒๕๖๔)

#### ๑. การเสริมสร้างและพัฒนาศักยภาพทุนมนุษย์

๑.๑ เพื่อปรับเปลี่ยนให้คนในสังคมไทยมีค่านิยมตามบรรทัดฐานที่ดีทางสังคม

๑.๒ เพื่อเตรียมคนในสังคมไทยให้มีทักษะในการดำรงชีวิตสำหรับโลกศตวรรษที่ ๒๑

๑.๓ เพื่อส่งเสริมให้คนไทยมีสุขภาพที่ดีตลอดช่วงชีวิต

๑.๔ เพื่อเสริมสร้างสถาบันทางสังคมให้มีความเข้มแข็งเอื้อต่อการพัฒนาคนและประเทศ

#### ๒. การสร้างความเป็นธรรมลดความเหลื่อมล้ำในสังคม

๒.๑ เพื่อขยายโอกาสทางเศรษฐกิจและสังคมให้แก่กลุ่มประชากรร้อยละ ๔๐ ที่มีรายได้

ต่ำสุด

๒.๒ เพื่อให้คนไทยทุกคนเข้าถึงบริการทางสังคมที่มีคุณภาพได้อย่างทั่วถึง

๒.๓ เพื่อสร้างความเข้มแข็งให้ชุมชน

#### ๓. สร้างความเข้มแข็งทางเศรษฐกิจและแข่งขันได้อย่างยั่งยืน

๓.๑ เพื่อสร้างความเข้มแข็งของแรงขับเคลื่อนทางเศรษฐกิจให้สนับสนุนเป้าหมายการเพิ่มรายได้ต่อหัว

๓.๑ เพื่อเพิ่มศักยภาพของฐานการผลิตและฐานรายได้เดิมและสร้างฐานการผลิตและรายได้ใหม่

๓.๑ เพื่อสนับสนุนการกระจายการขยายตัวของกิจกรรมทางเศรษฐกิจและการแบ่งปันผลประโยชน์อย่างเป็นธรรม และสนับสนุนเศรษฐกิจที่เป็นมิตรกับสิ่งแวดล้อม

๓.๑. เพื่อรักษาเสถียรภาพทางเศรษฐกิจสร้างความเข้มแข็งและรักษาวินัยทางการเงินการคลัง และพัฒนาเครื่องมือทางการเงินที่สนับสนุนการระดมทุนที่มีประสิทธิภาพ

๓.๒ สร้างความเข้มแข็งให้กับเศรษฐกิจรายสาขาเพื่อยกระดับขีดความสามารถในการแข่งขัน ของภาคเกษตร อุตสาหกรรม บริการ และการค้าการลงทุน ดังนี้

๓.๒.๑ เพื่อส่งเสริมการพัฒนานวัตกรรมในการสร้างมูลค่าและเพิ่มประสิทธิภาพการผลิตของสินค้าและบริการ

๓.๒.๒ เพื่อส่งเสริมและพัฒนาเศรษฐกิจชีวภาพให้เป็นฐานรายได้ใหม่ที่สำคัญ พัฒนาระบบการบริหารจัดการความเสี่ยงและมีการปรับตัวให้พร้อมรับการเปลี่ยนแปลงของสภาพภูมิอากาศ เพื่อให้ฐาน การผลิตภาคเกษตรและรายได้เกษตรกรมีความมั่นคง

๓.๒.๓ เพื่อเร่งผลักดันให้สินค้าเกษตรและอาหารของไทยมีความโดดเด่นในด้านคุณภาพมาตรฐานและความปลอดภัยในตลาดโลก

๓.๒.๔ เพื่อเพิ่มศักยภาพของอุตสาหกรรมสำคัญเดิมให้สามารถต่อยอดสู่อุตสาหกรรมแห่งอนาคตที่ใช้เทคโนโลยีสมัยใหม่อย่างเข้มข้น และสร้างรากฐานการพัฒนาอุตสาหกรรมใหม่บนฐานของความเป็น มิตรต่อสิ่งแวดล้อม

๓.๒.๕ เพื่อเพิ่มศักยภาพของฐานบริการเดิมและขยายฐานบริการใหม่ในการปรับตัวสู่เศรษฐกิจฐานบริการที่เข้มแข็งขึ้น รวมทั้งพัฒนาอุตสาหกรรมท่องเที่ยวให้เติบโตอย่างสมดุลและยั่งยืน

๓.๒.๖ เพื่อพัฒนาปัจจัยสนับสนุนและอำนวยความสะดวกทางการค้าและการลงทุนให้สนับสนุนการเพิ่มขีดความสามารถในการแข่งขันของผู้ประกอบการไทย รวมทั้งพัฒนาสังคมผู้ประกอบการ

๓.๒.๗ เพื่อพัฒนาระบบการเงินของประเทศให้สนับสนุนการเพิ่มขีดความสามารถในการแข่งขันของภาคการผลิตและบริการ การค้า และการลงทุน

๓.๒.๘ เพื่อสร้างความเข้มแข็งขององค์กรการเงินฐานรากและระบบสหกรณ์ให้สนับสนุนบริการทางการเงินในระดับฐานรากและเกษตรกรรายย่อย

#### ๔. การเติบโตที่เป็นมิตรกับสิ่งแวดล้อมเพื่อการพัฒนาอย่างยั่งยืน

๔.๑ รักษา ฟื้นฟูทรัพยากรธรรมชาติและมีการใช้ประโยชน์อย่างยั่งยืนและเป็นธรรม

๔.๒ สร้างความมั่นคงด้านน้ำของประเทศ และบริหารจัดการทรัพยากรน้ำทั้งระบบให้มีประสิทธิภาพ

๔.๓ บริหารจัดการสิ่งแวดล้อม และลดมลพิษให้มีคุณภาพดีขึ้น

๔.๔ พัฒนาขีดความสามารถในการลดก๊าซเรือนกระจกและการปรับตัวเพื่อลดผลกระทบจากการเปลี่ยนแปลงสภาพภูมิอากาศ และการรับมือกับภัยพิบัติ

#### ๕. ด้านความมั่นคง

๕.๑ เพื่อปกป้องสถาบันพระมหากษัตริย์และเสริมสร้างความมั่นคงภายใน รวมทั้งป้องกันปัญหาภัยคุกคามที่เป็นอุปสรรคต่อการพัฒนาเศรษฐกิจ สังคม และการเมืองของชาติ

๕.๒ เพื่อสร้างความพร้อมและผนึกกำลังของทุกภาคส่วน ให้มีขีดความสามารถในการบริหารจัดการด้านความมั่นคง และมีศักยภาพในการป้องกันและแก้ไขสถานการณ์ที่เกิดจากภัยคุกคามทั้งภัยทาง ทหารและภัยคุกคามอื่นๆ

๕.๓ เพื่อเสริมสร้างความร่วมมือด้านความมั่นคงกับมิตรประเทศในการสนับสนุนการรักษา ความสงบสุขและผลประโยชน์ของชาติ

๕.๔ เพื่อเพิ่มประสิทธิภาพการบริหารนโยบายด้านความมั่นคงและนโยบายทางเศรษฐกิจ สังคม ทรัพยากรธรรมชาติและสิ่งแวดล้อมให้มีความเป็นเอกภาพ

#### ๖. การเพิ่มประสิทธิภาพและธรรมาภิบาลในภาครัฐ

๖.๑ เพื่อให้ภาครัฐมีขนาดเล็ก มีการบริหารจัดการที่ดี และได้มาตรฐานสากล

๖.๒ เพื่อให้องค์กรปกครองส่วนท้องถิ่นมีการบริหารจัดการและให้บริการแก่ประชาชนในท้องถิ่น ได้อย่างมีประสิทธิภาพ ประสิทธิผล และโปร่งใสตรวจสอบได้

๖.๓ เพื่อลดปัญหาการทุจริตและประพฤติมิชอบของประเทศ

๖.๔ เพื่อพัฒนาระบบและกระบวนการทางกฎหมายให้สามารถอำนวยความสะดวกด้วยความรวดเร็วและเป็นธรรมแก่ประชาชน ๒

## ๗. ด้านการพัฒนาโครงสร้างพื้นฐานและระบบโลจิสติกส์

๑.๑ เพื่อพัฒนาโครงสร้างพื้นฐาน สิ่งอำนวยความสะดวกด้านการขนส่งและการค้า รวมทั้งมีกลไก กำกับ ดูแล การประกอบกิจการขนส่งที่มีประสิทธิภาพและโปร่งใสให้สามารถ

สนับสนุนการเพิ่มขีดความสามารถในการแข่งขันของประเทศ และยกระดับคุณภาพชีวิตให้แก่ประชาชน

๑.๒ เพื่อสร้างความมั่นคงทางพลังงาน เพิ่มประสิทธิภาพการใช้พลังงาน และส่งเสริมการใช้พลังงานทดแทนและพลังงานสะอาด ตลอดจนขยายโอกาสทางธุรกิจในภูมิภาคอาเซียน

๑.๓ เพื่อเพิ่มประสิทธิภาพและขยายการให้บริการด้านโครงสร้างพื้นฐานดิจิทัลอย่างทั่วถึงทั้งประเทศ ในราคาที่เหมาะสมเป็นธรรม และส่งเสริมธุรกิจดิจิทัลใหม่ และนวัตกรรม รวมทั้งพัฒนาระบบความปลอดภัยทางไซเบอร์ให้มีความมั่นคง และคุ้มครองสิทธิส่วนบุคคลให้แก่ผู้ใช้บริการ

๑.๔ เพื่อพัฒนาประสิทธิภาพและขยายการให้บริการโครงสร้างพื้นฐานด้านน้ำประปาทั้งในเชิงปริมาณและคุณภาพให้ครอบคลุมทั่วประเทศ ลดอัตราการสูญเสียน้ำในระบบประปา และสร้างกลไกการบริหาร จัดการการประกอบกิจการน้ำประปาในภาพรวมของประเทศ

๑.๕ เพื่อพัฒนาอุตสาหกรรมต่อเนื่องที่เกิดจากลงทุนด้านโครงสร้างพื้นฐาน เพื่อลดการนำเข้าจาก ต่างประเทศ และสร้างโอกาสทางเศรษฐกิจให้กับประเทศ

## ๘. ด้านวิทยาศาสตร์ เทคโนโลยี วิจัย และนวัตกรรม

๘.๑ เพื่อสร้างความเข้มแข็งและยกระดับความสามารถด้านวิทยาศาสตร์และเทคโนโลยี ขึ้นก้าวหน้า ให้สนับสนุนการสร้างมูลค่าของสาขาการผลิตและบริการเป้าหมาย

๘.๒ เพื่อสร้างโอกาสการเข้าถึงและนำเทคโนโลยีไปใช้ให้กับเกษตรกรรายย่อย วิชากิจชุมชน และวิสาหกิจขนาดกลางและขนาดย่อม

๘.๓ เพื่อพัฒนานวัตกรรมที่มุ่งเน้นการลดความเหลื่อมล้ำและยกระดับคุณภาพชีวิตของประชาชน ผู้สูงอายุ ผู้ด้อยโอกาสทางสังคม และเพิ่มคุณภาพสิ่งแวดล้อม

๘.๔ เพื่อบูรณาการระบบบริหารจัดการวิทยาศาสตร์ เทคโนโลยี วิจัย และนวัตกรรมให้สามารถ ดำเนินงานไปในทิศทางเดียวกัน

## ๙. การพัฒนาภาคเมืองและพื้นที่เศรษฐกิจ

๙.๑ เพื่อกระจายความเจริญและโอกาสทางเศรษฐกิจไปสู่ภูมิภาคอย่างทั่วถึงมากขึ้น

๙.๒ เพื่อพัฒนาเมืองศูนย์กลางของจังหวัดให้เป็นเมืองน่าอยู่สำหรับคนทุกกลุ่ม

๙.๓ เพื่อพัฒนาและฟื้นฟูพื้นที่ฐานเศรษฐกิจหลักให้ขยายตัวอย่างเป็นมิตรต่อสิ่งแวดล้อมและเพิ่มคุณภาพชีวิตของคนในชุมชน

๙.๔ เพื่อพัฒนาพื้นที่เศรษฐกิจใหม่ให้สนับสนุนการเพิ่มขีดความสามารถในการแข่งขันและการพัฒนาในพื้นที่อย่างยั่งยืน

## ๑๐. ด้านการต่างประเทศ ประเทศเพื่อนบ้าน และภูมิภาค

๑๐.๑ เพื่อใช้ประโยชน์จากจุดเด่นของท ำเลที่ตั้งของประเทศไทยที่เป็นจุดเชื่อมโยงสำคัญของแนวระเบียงเศรษฐกิจต่างๆ ให้เกิดประโยชน์อย่างเต็มศักยภาพในการพัฒนาเศรษฐกิจ และ สัง ค ม ของไทย

๑๐.๒ เพื่อขยายโอกาสด้านการค้าการลงทุนระหว่างประเทศ และยกระดับให้ประเทศเป็นฐานการผลิตและการลงทุนที่มีศักยภาพและโดดเด่น

๑๐.๓ เพื่อเพิ่มบทบาทของไทยในเวทีโลกด้วยการส่งเสริมบทบาทที่สร้างสรรค์ของไทยในกรอบความร่วมมือต่างๆ รวมทั้งการสนับสนุนการขับเคลื่อนการพัฒนาภายใต้กรอบ เป้าหมายการพัฒนาที่ยั่งยืน (Sustainable Development Goals: SDGs)

### ๑.๓ แผนพัฒนาภาค/แผนพัฒนากลุ่มจังหวัด/แผนพัฒนาจังหวัด

#### ๑.๓.๑ แผนพัฒนากลุ่มจังหวัดภาคเหนือตอนบน ๒ (เชียงราย-พะเยา-แพร่-น่าน)

##### วิสัยทัศน์กลุ่มจังหวัด

“ประตูการค้าสู่สากล โดดเด่นวัฒนธรรมล้านนา

สินค้าเกษตรปลอดภัย ประชาชนร่วมใจอนุรักษ์ทรัพยากรธรรมชาติ”

##### ยุทธศาสตร์การพัฒนากลุ่มจังหวัดภาคเหนือตอนบน ๒

- ยุทธศาสตร์ที่ ๑ พัฒนาสภาพแวดล้อมในการพัฒนาการค้า การลงทุน และโลจิสติกส์เชื่อมอนุภูมิภาคกลุ่มน้ำโขงและเตรียมพร้อมรับความร่วมมือประชาคมอาเซียน
- การสร้างความเข้มแข็งและเพิ่มประสิทธิภาพการผลิตภาคเกษตรและอุตสาหกรรมเกษตรเพื่อเพิ่มมูลค่าสินค้าเกษตรปลอดภัยที่มีศักยภาพ
- พัฒนาและสนับสนุนการยกระดับการพัฒนาสังคม การท่องเที่ยวเชิงอนุรักษ์ วัฒนธรรมและสุขภาพ เพื่อเป็นฐานการพัฒนาชุมชนอย่างยั่งยืน
- ดำรงฐานทรัพยากรธรรมชาติที่อุดมสมบูรณ์และการบริหารจัดการสิ่งแวดล้อมโดยการมีส่วนร่วมของชุมชนสู่การเป็นกลุ่มจังหวัดสีเขียว

#### ๑.๓.๒ แผนพัฒนาจังหวัดพะเยา ๔ ปี ( พ.ศ. ๒๕๖๑ - ๒๕๖๕ )

##### วิสัยทัศน์

“แหล่งผลิตเกษตรปลอดภัย สังคมเข้มแข็ง ภายใต้การเป็นประชาคมอาเซียน”

##### พันธกิจ

- พัฒนาผลผลิตเกษตรปลอดภัยในพื้นที่เป้าหมายเดิมและขยายในพื้นที่เป้าหมายใหม่
- เพิ่มขีดความสามารถในการแข่งขัน สร้างความสัมพันธ์กับประเทศเพื่อนบ้าน และขยายมูลค่าการค้าชายแดน
- ส่งเสริมและพัฒนาการเป็นเมืองท่องเที่ยว เชิงอนุรักษ์เรียนรู้วิถีชุมชนในแนวทางเศรษฐกิจอย่างสร้างสรรค์
- ส่งเสริมให้ประชาชน ตระหนักถึงอัตลักษณ์และมีคุณภาพชีวิตที่ดี มีความมั่นคง ชุมชนเข้มแข็งและอยู่ร่วมกันอย่างมีความสุขเพิ่มทักษะและสมรรถนะ ของการอยู่ร่วมกันในสังคมพหุวัฒนธรรม
- ส่งเสริมการจัดการทรัพยากรธรรมชาติและคุณภาพสิ่งแวดล้อม แบบ มีส่วนร่วม
- ส่งเสริมความมั่นคงภายในและตามแนวชายแดน

##### เป้าประสงค์รวม :

จังหวัดมีพื้นที่เกษตรปลอดภัย มีช่องทางการตลาด ผลผลิตเกษตรปลอดภัยมีการขยายตัว ประชาชนมีรายได้ มีความเป็นอยู่ที่ดี มีมูลค่า การค้า การลงทุน การท่องเที่ยว การค้าชายแดน มีความมั่นคงปลอดภัย ชุมชนเข้มแข็งมากขึ้น และมีทรัพยากรธรรมชาติที่ยั่งยืน ภายใต้การร่วมอยู่กันเป็นประชาคมอาเซียน

## ประเด็นยุทธศาสตร์

### ยุทธศาสตร์ที่ ๑

ส่งเสริมการเกษตรปลอดภัย และการค้าการลงทุนเพื่อเพิ่มขีดความสามารถในการแข่งขัน

#### เป้าประสงค์ยุทธศาสตร์ :

๑. ประชาชนมีรายได้เพิ่มขึ้น ความเป็นอยู่ที่ดีขึ้น
๒. จังหวัดมีพื้นที่เกษตรปลอดภัยเพิ่มขึ้น และช่องทางการตลาดผลผลิตเกษตรปลอดภัยมีการขยายตัวเพิ่มขึ้น
๓. จังหวัดมีมูลค่า การค้า การลงทุน และการค้าชายแดน เพิ่มขึ้น

#### กลยุทธ์ :

๑. พัฒนาการเกษตรสู่ระบบเกษตรปลอดภัย/อินทรีย์
๒. ขับเคลื่อนและขยายผลโครงการตามแนวพระราชดำริ
๓. พัฒนาศักยภาพเกษตรกร สถาบันเกษตรกร และผู้ประกอบการเพื่อเพิ่มขีด ความสามารถในการแข่งขัน
๔. การพัฒนาการค้า การลงทุน

#### แนวทางพัฒนา

๑. ส่งเสริมและพัฒนากระบวนการผลิต และแปรรูปสินค้าเกษตรปลอดภัย/อินทรีย์ โดยใช้เทคโนโลยี นวัตกรรม เพื่อเพิ่มมูลค่าแบบครบวงจร
๒. ส่งเสริมและพัฒนาการโครงการอันเนื่องมาจากพระราชดำรินในพื้นที่
๓. ส่งเสริมโครงการตามแผนพัฒนาชนบทเชิงพื้นที่ประยุกต์ตามพระราชดำริ (ปิดทองหลังพระ)
๔. น้อมนำและประยุกต์ใช้ปรัชญาเศรษฐกิจพอเพียง
๕. สนับสนุนการสร้างเครือข่ายเกษตรกร กลุ่มเกษตรกร สถาบันเกษตรกร และผู้ประกอบการ เพื่อเพิ่มขีดความสามารถในการแข่งขัน
๕. การพัฒนาบุคลากรเพื่อสนับสนุนการเชื่อมโยงกับประเทศ ในอนุภูมิภาคแม่น้ำโขง) GMS( อาเซียน )AC และ ประเทศกลุ่ม (BIMSTEC
๗. ส่งเสริมการค้า การลงทุน กับประเทศในกลุ่ม GMS และส่งเสริมความสัมพันธ์กับประเทศในอนุภูมิภาค ในอนุภูมิภาคแม่น้ำโขง )GMS) อาเซียน (AC) ประเทศกลุ่ม BIMSTEC และประเทศคู่ค้า
๘. พัฒนาแหล่งน้ำและเส้นทางคมนาคมเพื่อสนับสนุน การผลิตและการตลาด สินค้าเกษตร

### ยุทธศาสตร์ที่ ๒

ส่งเสริม และพัฒนาการท่องเที่ยว เชิงอนุรักษ์ เรียนรู้วิถีชุมชนในแนวทางเศรษฐกิจสร้างสรรค์

#### เป้าประสงค์ยุทธศาสตร์ :

๑. จังหวัดมีรายได้จากการท่องเที่ยวเพิ่มขึ้น
๒. พัฒนาแหล่งท่องเที่ยววิถีชุมชน การท่องเที่ยวข้ามพรมแดน เชิงนิเวศเชิงประวัติศาสตร์ วัฒนธรรม เชิงเกษตรและเชิงสุขภาพ

๓. ยกระดับคุณภาพโรงแรม ที่พัก ร้านอาหาร สินค้าและบริการ และบุคลากรด้านการท่องเที่ยว
๔. พัฒนาระบบการบริหารจัดการด้านการท่องเที่ยวให้มีประสิทธิภาพ
๕. ส่งเสริมการประชาสัมพันธ์และการตลาดผ่านกิจกรรมการท่องเที่ยวและสื่อสังคมออนไลน์

- กลยุทธ์**
๑. การพัฒนาแหล่งท่องเที่ยว สินค้า และบริการ
  ๒. การพัฒนาโครงสร้างพื้นฐานและสิ่งอำนวยความสะดวก
  ๓. การพัฒนามาตรฐานและบุคลากร
  ๔. การบริหารจัดการ
  ๕. การประชาสัมพันธ์และการตลาด

#### แนวทางการพัฒนา

๑. พัฒนาแหล่งท่องเที่ยวให้มีมูลค่าเพิ่ม/ทันสมัย/ได้มาตรฐานสากล
๒. ยกระดับตลาดการค้าชายแดนให้มีความหลากหลายในสินค้าและบริการ อีกทั้งอนุรักษ์รูปแบบตลาดนัดของชาวบ้านไทย-ลาว
๓. พัฒนาแหล่งเชิงประวัติศาสตร์ แหล่งเรียนรู้วิถีชุมชน/ชาติพันธุ์ การท่องเที่ยวเชิงเกษตร
๔. สร้างแหล่งท่องเที่ยวใหม่ และส่งเสริมให้มีกิจกรรมเพื่อให้นักท่องเที่ยวอยู่ยาวนานและใช้จ่ายมากขึ้น
๕. เพิ่มสิ่งอำนวยความสะดวกในการเดินทางไปยังสถานที่ท่องเที่ยว
๖. พัฒนาเมืองสีเขียว Green & Cross Culture City
๗. พัฒนาศูนย์บริการด้านการท่องเที่ยว ให้มีทักษะในด้านต่างๆ
๘. จัดกิจกรรมส่งเสริมการท่องเที่ยวในฤดูต่างๆและประชาสัมพันธ์การท่องเที่ยว
๙. พัฒนาศูนย์บริการนักท่องเที่ยว

#### ยุทธศาสตร์ที่ ๓ พัฒนาเมืองและโครงสร้างพื้นฐาน

##### เป้าประสงค์ยุทธศาสตร์ :

๑. จังหวัดมีเส้นทางคมนาคม และการให้บริการที่เชื่อมต่อในระบบโลจิสติกส์ รองรับการเชื่อมโยงตามแนวระเบียงเศรษฐกิจเหนือ-ใต้ (North – South Economic Corridor)
๒. ประชาชนมีน้ำใช้ในการอุปโภค บริโภค และเพื่อการเกษตรอย่างเพียงพอและยั่งยืน
๓. ประชาชนมีไฟฟ้า ประปา ใช้อย่างทั่วถึง
๔. จังหวัดมีโครงสร้างพื้นฐานที่ดี

##### กลยุทธ์

๑. พัฒนาเมือง
๒. พัฒนาระบบสาธารณูปโภค
๓. พัฒนาโครงสร้างพื้นฐาน

#### แนวทางการพัฒนา

๑. ส่งเสริมการพัฒนาเมืองให้มีความน่าอยู่ปลอดภัย
๒. ส่งเสริมและพัฒนาเส้นทางคมนาคม การให้บริการที่เชื่อมต่อในระบบโลจิสติกส์ รองรับการเชื่อมโยงตามแนวระเบียงเศรษฐกิจเหนือ-ใต้ (North – South Economic Corridor)
๓. พัฒนาโครงสร้างพื้นฐาน

## ยุทธศาสตร์ที่ ๔ สร้างคุณค่าและพัฒนาคุณภาพชีวิตของประชาชน

### เป้าประสงค์ยุทธศาสตร์ :

- พัฒนาสังคม ชุมชนคุณภาพ มีความเข้มแข็งภายใต้ประชาคมอาเซียน

#### กลยุทธ์

- พัฒนาคุณภาพชีวิตประชาชนทุกกลุ่มวัย
- สร้างสังคมเอื้ออาทร ภายใต้อัตลักษณ์ คุณค่าทางประวัติศาสตร์วัฒนธรรมและอาเซียน

#### แนวทางการพัฒนา

- ส่งเสริมประชาชนทุกกลุ่มวัยในการเข้าถึงบริการภาครัฐเพื่อยกระดับคุณภาพชีวิต
- ส่งเสริมการมีอาชีพเพื่อสร้างรายได้แก่ประชาชน
- สร้างและพัฒนาบุคลากรบริการทางด้านสุขภาพเพื่อรองรับบริการทางการแพทย์
- ส่งเสริมการพัฒนาคุณภาพการศึกษาเพื่อรองรับกลุ่ม GMS และอาเซียน
- ส่งเสริมการบริหารจัดการระบบเฝ้าระวัง ควบคุมป้องกันโรคเรื้อรัง โรคติดต่อ โรคอุบัติใหม่-อุบัติซ้ำ
- ส่งเสริมการพัฒนาและสร้างสนามกีฬาที่มีมาตรฐานเพื่อรองรับการแข่งขันกีฬาระดับชาติ

#### และนานาชาติ

- ส่งเสริมและพัฒนาสังคมเอื้ออาทรภายใต้การเห็นคุณค่าอัตลักษณ์ ประวัติศาสตร์และวัฒนธรรมพะเยา
- ส่งเสริมศิลปวัฒนธรรมชุมชนเพื่อสร้างมูลค่าทางเศรษฐกิจและสังคม
- ส่งเสริมและพัฒนาเครือข่ายการมีส่วนร่วมสถาบันการศึกษาและหน่วยงานที่เกี่ยวข้องในการพัฒนาวิชาชีพสู่การมีนวัตกรรมและสร้างมูลค่าเพิ่ม

## ยุทธศาสตร์ที่ ๕ พัฒนาและอนุรักษ์ทรัพยากรธรรมชาติและสิ่งแวดล้อมอย่างยั่งยืน

### เป้าประสงค์ยุทธศาสตร์ :

- จังหวัดพะเยามีทรัพยากรธรรมชาติที่อุดมสมบูรณ์ สิ่งแวดล้อมปราศจากมลพิษและลดการเกิดภาวะโลกร้อน

#### กลยุทธ์

- ส่งเสริมการอนุรักษ์ฟื้นฟู และเพิ่มพื้นที่สีเขียวสร้างความสมบูรณ์ในทุกพื้นที่
- ส่งเสริมการอนุรักษ์ฟื้นฟูทรัพยากรดินและน้ำ
- ส่งเสริมการมีส่วนร่วมในการบริหารจัดการทรัพยากรธรรมชาติและ สิ่งแวดล้อมแบบมีส่วนร่วม
- ส่งเสริมให้คนอยู่ร่วมกับป่าอย่างยั่งยืน
- ส่งเสริมสนับสนุนการอนุรักษ์พลังงานและการใช้พลังงานทดแทน

#### แนวทางการพัฒนา

- ส่งเสริมการเพิ่มพื้นที่สีเขียว ในเขตป่า เขตชุมชน และเขตเมือง
  - การป้องกันและปราบปรามการบุกรุกทำลายทรัพยากรธรรมชาติ
  - สร้างจิตสำนึก การอนุรักษ์ทรัพยากรธรรมชาติและสิ่งแวดล้อม
  - ส่งเสริมการปลูกป่า
- สนับสนุนการจัดการดินและน้ำ
  - การสร้างฝายต้นน้ำลำธาร ปลูกแฝกตามแนวพระราชดำริ
  - เฝ้าระวังและพัฒนาแหล่งน้ำสำคัญ
  - บริหารจัดการแหล่งน้ำ

๓. ส่งเสริมการบริหารจัดการสิ่งแวดล้อมแบบมีส่วนร่วม

๓.๑ ป้องกันแก้ไขปัญหาหมอกควันและไฟป่า

๓.๒ แก้ไขปัญหาคุณภาพน้ำ

๓.๓ ส่งเสริมการบริหารจัดการขยะ

๔. ส่งเสริมการใช้พลังงานทดแทน

๔.๑ ลดค่าใช้จ่ายด้านพลังงานเสริมสร้างคุณภาพชีวิตแก่ประชาชน

๔.๒ ลดปัญหาหมอกควันจากการเผาวัสดุเหลือใช้ทางการเกษตร โดยเทคโนโลยีพลังงาน

ทดแทน

๔.๓ ส่งเสริมการใช้พลังงานทดแทน จากพลังงานแสงอาทิตย์ (Solar Energy)

๔.๔ ส่งเสริมและสนับสนุนให้เกิดการมีส่วนร่วมในการพัฒนาพลังงานทดแทนของชุมชนที่มีความต่อเนื่องอย่างยั่งยืน และเป็นมิตรต่อสิ่งแวดล้อม

๔.๕ ส่งเสริมและสนับสนุนให้เกิดการมีส่วนร่วมในการอนุรักษ์พลังงานของชุมชนที่มีความต่อเนื่องอย่างยั่งยืนและเป็นมิตรต่อสิ่งแวดล้อม

**ยุทธศาสตร์ที่ ๖ ส่งเสริมความมั่นคงภายในและตามแนวชายแดน**

**เป้าประสงค์ยุทธศาสตร์ :**

๑. ประชาชนอยู่ในสังคมอย่างสงบสุข มีความมั่นคงปลอดภัย ชุมชนเข้มแข็งอย่างยั่งยืน

**กลยุทธ์**

๑. ส่งเสริมกระบวนการมีส่วนร่วมในการปกป้องเทิดทูนสถาบันหลักของชาติ และสร้างความปรองดองสมานฉันท์ในพื้นที่อย่างยั่งยืน

๒. แก้ไขปัญหาอาชญากรรม ป้องกัน ปราบปราม และบำบัดยาเสพติดภายใต้กลไกประชารัฐ

๓. พัฒนาเครือข่ายยุติธรรมชุมชนและกลไกอำนวยความสะดวกเป็นธรรมที่มีประสิทธิภาพ เป็นธรรม มี

มาตรฐาน

๔. เพิ่มประสิทธิภาพของบุคลากรและระบบการบริหารจัดการในการรักษาความสงบเรียบร้อยและความปลอดภัยในชีวิตและทรัพย์สินของประชาชน

๕. พัฒนาศักยภาพและเตรียมความพร้อมด้านการบริหารจัดการภัยพิบัติ

๖. เพิ่มประสิทธิภาพการจัดระเบียบแรงงานต่างด้าว และการป้องกันและปราบปรามการค้ามนุษย์

๗. เพิ่มประสิทธิภาพในการรักษาความมั่นคงและพัฒนาพื้นที่ชายแดน

๘. ลดการเข้าถึงและเพิ่มประสิทธิภาพการจัดระเบียบเครื่องตี๋มแอลกอฮอล์

**แนวทางการพัฒนา**

๑. จัดกิจกรรมปกป้องสถาบันหลักของชาติและสร้างความปรองดองสมานฉันท์อย่างยั่งยืนโดยการมีส่วนร่วมของทุกภาคส่วน

๒. บูรณาการสกัดกั้นการนำเข้า เฝ้าระวังกลุ่มเสี่ยง จับกุมผู้ค้า/ผู้ผลิต บำบัดผู้เสพ และสร้างภูมิคุ้มกันให้ชุมชนมีความเข้มแข็ง

๓. พัฒนาศักยภาพบุคลากรและระบบบริหารจัดการด้านการอำนวยความสะดวกเป็นธรรมให้มีประสิทธิภาพ และสามารถแก้ไขปัญหาของประชาชนได้

๔. พัฒนาระบบเทคโนโลยีสารสนเทศด้านการรักษาความสงบเรียบร้อยให้เชื่อมต่องานทุกพื้นที่ และเพิ่มศักยภาพเจ้าหน้าที่ของรัฐให้มีความพร้อมในการรักษาความมั่นคง ปลอดภัย

๕. เพิ่มประสิทธิภาพการจัดระเบียบแรงงานต่างด้าว เพื่อให้แรงงานต่างด้าวเข้าสู่ระบบแรงงานที่ถูกกฎหมาย และป้องกันปราบปรามการค้ามนุษย์

๖. ป้องกัน แก๊ง และเตรียมความพร้อมในการรับมือกับภัยพิบัติให้กับประชาชน รวมทั้งนำเทคโนโลยีสารสนเทศมาใช้ในการบริหารจัดการภัยพิบัติ

๗. เพิ่มประสิทธิภาพการบริหารจัดการด้านความสงบเรียบร้อยตามแนวชายแดน พัฒนาพื้นที่ชายแดน และจัดกิจกรรมสร้างความสัมพันธ์อันดีประเทศเพื่อนบ้าน

๘. ลดพื้นที่ กิจกรรม เวลา ร้านค้า และบังคับใช้กฎหมายต่อผู้กระทำความผิดกฎหมายแอลกอฮอล์อย่างจริงจัง โดยการมีส่วนร่วมของทุกภาคส่วน

#### ๑.๔ ยุทธศาสตร์การพัฒนาขององค์กรปกครองส่วนท้องถิ่น จังหวัดพะเยา (พ.ศ. ๒๕๖๖ – ๒๕๗๐)

##### วิสัยทัศน์

“เมืองน่าอยู่ ชุมชนเข้มแข็ง ประชาชนมีคุณภาพที่ดี”

#### ยุทธศาสตร์การพัฒนาขององค์กรปกครองส่วนท้องถิ่นจังหวัดพะเยา (พ.ศ. ๒๕๖๖-๒๕๗๐)

ประกอบด้วย ๖ ด้านดังนี้

##### ยุทธศาสตร์ที่ ๑ พัฒนาสาธารณสุขและการกีฬา

###### แนวทางการพัฒนา

- ส่งเสริมการดำเนินงานด้านสาธารณสุขมูลฐาน และเสริมสร้างสุขภาวะที่ดีให้กับ ประชาชน ตลอดจนการสนับสนุนวัสดุอุปกรณ์ทางการแพทย์ที่จำเป็นในการป้องกันโรคติดเชื้อไวรัสโคโรนา (โควิด-๑๙) เพื่อพัฒนาคุณภาพชีวิตของประชาชนให้มีสุขภาพที่ดี
- ส่งเสริมและสนับสนุนให้มีสถานที่สำหรับการออกกำลังกายและแข่งขันกีฬา
- ส่งเสริมสุขภาพอนามัยและนันทนาการ
- ส่งเสริมการจัดให้มีสวนสาธารณะหรือสถานที่พักผ่อนหย่อนใจ
- ส่งเสริมและสนับสนุนการกีฬาทุกชนิด ตลอดจนสนับสนุนการจัดการแข่งขันกีฬาในทุกระดับ
- เสริมสร้างความเข้มแข็งของเครือข่ายอาสาสมัครสาธารณสุขประจำหมู่บ้าน ในการช่วยเหลือด้านสาธารณสุขพื้นฐานในชุมชน

##### ยุทธศาสตร์ที่ ๒ พัฒนาเศรษฐกิจและการท่องเที่ยว

###### แนวทางการพัฒนา

- ส่งเสริมให้ประชาชนน้อมนำปรัชญาเศรษฐกิจพอเพียงเป็นแนวทางในการดำเนินชีวิต
- ส่งเสริมการพัฒนาและปรับปรุงภูมิทัศน์แหล่งท่องเที่ยวให้สวยงาม และประชาสัมพันธ์ให้เป็นที่ยอมรับมากขึ้น ตลอดจนจัดให้มีระบบข้อมูลเพื่อการจัดการท่องเที่ยวอย่างเป็นระบบส่งเสริมและพัฒนาคุณภาพชีวิตของประชาชน
- พัฒนาและส่งเสริมอาชีพ ให้แก่ เยาวชน ประชาชน ผู้สูงอายุ กลุ่มแม่บ้าน กลุ่มอาชีพและกลุ่มองค์กรต่าง ๆ ตลอดจนผู้ด้อยโอกาส เพื่อให้มีความรู้ในการประกอบอาชีพและเพิ่มรายได้ให้แก่ครอบครัวมากขึ้น

๔. ส่งเสริมให้ชุมชนมีส่วนร่วมในการจัดการท่องเที่ยวเชิงนิเวศ วัฒนธรรม และการพัฒนาการบริการและการท่องเที่ยวที่มีคุณภาพ
๕. ส่งเสริมการเกษตรผสมผสานและเกษตรอินทรีย์ เพื่อให้ผลผลิตทางการเกษตรปลอดภัยจากสารพิษ
๖. ส่งเสริมและพัฒนาสินค้าหนึ่งตำบลหนึ่งผลิตภัณฑ์ (OTOP) งานฝีมือ และหัตถกรรมให้เป็นสินค้าที่มีคุณภาพ

### ยุทธศาสตร์ที่ ๓ พัฒนาโครงสร้างพื้นฐาน

#### แนวทางการพัฒนา

๑. พัฒนาแหล่งน้ำเพื่อการอุปโภค - บริโภค และการเกษตรอย่างพอเพียงและทั่วถึง เป็นระบบลุ่มน้ำพร้อมจัดทำแผนที่น้ำอย่างครอบคลุมทุกพื้นที่
๒. สนับสนุนและช่วยเหลือผู้ประสบปัญหาภัยแล้งและขาดแคลนน้ำ
๓. ส่งเสริมให้มีระบบการคมนาคม และการขนส่งที่เชื่อมต่อระหว่างองค์กรปกครองส่วนท้องถิ่นอื่นให้ได้มาตรฐาน เพื่อให้การคมนาคมและการขนส่งสินค้ามีความสะดวกรวดเร็ว และกระจาย ความเจริญไปทุกพื้นที่
๔. สนับสนุนด้านเทคนิค วิชาการ เครื่องมือ เครื่องจักรกลและบุคลากร ในการพัฒนาและแก้ไข ปัญหาโครงสร้างพื้นฐานให้กับองค์กรปกครองส่วนท้องถิ่นและหน่วยงาน อื่น ๆ
๕. ส่งเสริมการวางผังการใช้ที่ดินให้เป็นระบบ และการจัดการใช้ที่ดินอย่างเหมาะสม โดยการสนับสนุนให้มีการจัดทำผังเมืองรวม เพื่อวางแนวทางการพัฒนาเมืองและชุมชนให้มีระเบียบรองรับ การขยายตัวของชุมชนในอนาคต

### ยุทธศาสตร์ที่ ๔ พัฒนาสังคม การศึกษา ศาสนาและวัฒนธรรม

#### แนวทางการพัฒนา

๑. ส่งเสริมและพัฒนาคุณภาพชีวิตแก่เด็ก สตรี ผู้สูงอายุ และผู้ด้อยโอกาส หรือ ศูนย์สามวัย ครอบคลุมทุกตำบลและการจัดสวัสดิการสังคมต่าง ๆ เพื่อให้มีคุณภาพชีวิตที่ดีขึ้น
๒. ส่งเสริมและสนับสนุนการจัดการศึกษา เพื่อเพิ่มโอกาสการเรียนรู้อย่างทั่วถึงอย่างต่อเนื่องทั้งใน และนอกระบบ
๓. ส่งเสริมการอนุรักษ์และฟื้นฟูศิลปปะ จารีตประเพณี ขนบธรรมเนียมประเพณีและภูมิปัญญา ท้องถิ่นให้คงอยู่สืบต่อไป
๔. การทำนุบำรุงศาสนาและส่งเสริมวัฒนธรรมอันดีงามของท้องถิ่น
๕. สนับสนุนและส่งเสริมงานด้านการป้องกันและแก้ไขปัญหายาเสพติด ตลอดจนแก้ไขปัญหายาเด็ก และเยาวชนในกลุ่มเสี่ยง และการแก้ไขปัญหายาเสพติดในด้านต่าง ๆ
๖. สนับสนุนการป้องกันและบรรเทาสาธารณภัย
๗. สนับสนุนการป้องกันปัญหาอาชญากรรมและการจรจร เพื่อสร้างความปลอดภัยในชีวิตและทรัพย์สิน

## ยุทธศาสตร์ที่ ๕ พัฒนาศักยภาพทรัพยากรธรรมชาติและสิ่งแวดล้อม

### แนวทางการพัฒนา

๑. ส่งเสริมการสร้างจิตสำนึกของประชาชน เด็กและเยาวชนในการอนุรักษ์ทรัพยากรธรรมชาติและสิ่งแวดล้อม
๒. ส่งเสริมการจัดการสิ่งแวดล้อมและมลพิษต่าง ๆ ที่มีผลต่อสุขภาพอนามัยและคุณภาพชีวิตของประชาชน
๓. ส่งเสริมและสนับสนุนการแก้ไขปัญหาหน้าเฝ้าเสีย
๔. ส่งเสริมการดูแลและบำรุงรักษาป่าไม้ ที่ดิน โดยการปลูกป่าทดแทนและรักษาสภาพแวดล้อมของแหล่งต้นน้ำลำธาร
๕. ส่งเสริมการประหยัดพลังงานและการรณรงค์แก้ไขปัญหาภาวะโลกร้อน

## ยุทธศาสตร์ที่ ๖ พัฒนาการเมืองการบริหาร

### แนวทางการพัฒนา

๑. ใช้หลักธรรมาภิบาลในการบริหารจัดการเพื่อให้องค์กรมีความโปร่งใส ตรวจสอบได้ และประชาชนได้ประโยชน์สูงสุด
๒. ส่งเสริมการมีส่วนร่วมของประชาชนทุกภาคส่วนในการบริหารงาน การตรวจสอบติดตาม ประเมินผลการปฏิบัติงานและการป้องกันการทุจริต
๓. เสริมสร้างความเข้มแข็งของชุมชนให้สามารถพึ่งพาตนเองได้ ตลอดจนส่งเสริมการจัดให้มีสถานที่สำหรับประชุม อบรมและจัดกิจกรรมต่าง ๆ
๔. ส่งเสริมการมีส่วนร่วมของประชาชน ผู้นำชุมชน ผู้นำ ท้องถิ่น กลุ่มองค์กรต่าง ๆ ในการพัฒนาท้องถิ่นเพื่อให้เกิดเป็นเครือข่ายความร่วมมือ ตลอดจนประสานการจัดทำแผนพัฒนาท้องถิ่น เพื่อให้สามารถแก้ไขปัญหาและตอบสนองความต้องการของประชาชนได้อย่างแท้จริง
๕. พัฒนาบุคลากรให้มีความรู้ความสามารถและประสบการณ์เพื่อให้สามารถปฏิบัติงานอย่างมีประสิทธิภาพ
๖. เสริมสร้างความรู้เกี่ยวกับประชาธิปไตย สิทธิและหน้าที่ของพลเมืองและการเลือกตั้ง เพื่อให้การพัฒนาท้องถิ่นเป็นไปตามเจตนารมณ์ของประชาชน
๗. การรณรงค์ปกป้องสถาบันชาติ ศาสนาและพระมหากษัตริย์ ตลอดจนการเสริมสร้างความสัมพันธ์อันดี
๘. การเผยแพร่ข้อมูลข่าวสารและประชาสัมพันธ์ผลการดำเนินงาน ให้ประชาชนได้รับทราบอย่างทั่วถึง

## ๒ ยุทธศาสตร์ขององค์กรปกครองส่วนท้องถิ่น

## วิสัยทัศน์ (Vision) พันธกิจ (Mission) และจุดมุ่งหมายการพัฒนาท้องถิ่น

## วิสัยทัศน์การพัฒนาเทศบาลตำบลหนองหล่ม

“ บ้านเมืองน่าอยู่ สังคมเข้มแข็ง สิ่งแวดล้อมสวยงามอย่างยั่งยืน สืบสานวัฒนธรรม  
รักษามรดกภูมิปัญญาท้องถิ่น เศรษฐกิจดี ดำรงชีพอย่างพอเพียง ”

## ยุทธศาสตร์การพัฒนาเทศบาลตำบลหนองหล่มและแนวทางการพัฒนา ในช่วง ๕ ปี

ยุทธศาสตร์ที่ ๑ ด้านการพัฒนาเศรษฐกิจ

ยุทธศาสตร์ที่ ๒ ด้านการพัฒนาสังคม การศึกษา การสาธารณสุข ศาสนา และวัฒนธรรม

ยุทธศาสตร์ที่ ๓ ด้านทรัพยากรธรรมชาติและสิ่งแวดล้อม

ยุทธศาสตร์ที่ ๔ ด้านความมั่นคงและการรักษาความสงบเรียบร้อย

ยุทธศาสตร์ที่ ๕ ด้านบริหารจัดการ

## พันธกิจ

ภารกิจหลักที่ ๑ พัฒนาส่งเสริมและสนับสนุนการสร้างงานสร้างรายได้ และการลงทุน  
ที่ก่อให้เกิดการกระจายรายได้สู่ชุมชน โครงสร้างพื้นฐาน ระบบสาธารณูปโภค ได้มาตรฐานเพียงพอต่อความ  
ต้องการของประชาชน

ภารกิจหลักที่ ๒ พัฒนาศักยภาพทางเศรษฐกิจและสังคม เพื่อให้คน ครอบครัว และชุมชน  
สามารถพึ่งพาตนเองได้ และมีความปลอดภัยในชีวิตและทรัพย์สิน

ภารกิจหลักที่ ๓ พัฒนาเมืองน่าอยู่ อนุรักษ์ทรัพยากรธรรมชาติและจัดการสิ่งแวดล้อม

ภารกิจหลักที่ ๔ ส่งเสริมและสนับสนุนการมีส่วนร่วมของประชาชนในการพัฒนาท้องถิ่น  
และเพิ่มศักยภาพการปฏิบัติราชการตามหลักการบริหารจัดการที่ดี

ภารกิจหลักที่ ๕ สร้างความมั่นคงและความปลอดภัยในชีวิตและทรัพย์สินของ  
ประชาชนและชุมชน

## จุดมุ่งหมายเพื่อการพัฒนา

- ๑) ประชาชนมีอาชีพมีการสร้างงานที่ก่อให้เกิดรายได้ สะดวกรวดเร็ว และมีสาธารณูปโภคเพียงพอต่อความต้องการ
- ๒) ประชาชนมีคุณภาพชีวิตและความเป็นอยู่ที่ดี
- ๓) ชุมชนมีการบริหารจัดการทรัพยากรธรรมชาติและสิ่งแวดล้อมอย่างยั่งยืน
- ๔) ประชาชนมีความพึงพอใจในการบริการ การปฏิบัติงานตามอำนาจหน้าที่และภารกิจของเทศบาล
- ๕) ประชาชนมีความมั่นคงและมีความปลอดภัยในชีวิตและทรัพย์สิน

## ยุทธศาสตร์และแนวทางการพัฒนาของเทศบาลตำบลหนองหล่ม

พ.ศ. ๒๕๖๖-๒๕๗๐

### ยุทธศาสตร์ที่ ๑ พัฒนาเศรษฐกิจ

#### พันธกิจ

๑. พัฒนาปรับปรุง แหล่งน้ำการเกษตร
๒. ก่อสร้าง พัฒนาและปรับปรุงโครงสร้างพื้นฐาน เช่น น้ำอุปโภคบริโภค ถนน ไฟฟ้า ประปา
๓. สนับสนุนการปรับปรุงภูมิทัศน์และการจัดการสิ่งแวดล้อมในชุมชนให้น่าอยู่
๔. ส่งเสริมสนับสนุนการพัฒนาอาชีพ ฝึกอบรมอาชีพ เพื่อนำไปสู่เศรษฐกิจชุมชนยั่งยืน

#### เป้าประสงค์

๑. เพื่อการบริหารจัดการแหล่งน้ำทำการเกษตรอย่างมีประสิทธิภาพ
๒. เพื่อเป็นทางระบายน้ำไม่ให้เกิดน้ำท่วมขังในฤดูน้ำหลาก
๓. เพื่อพัฒนาบำรุงรักษาเส้นทางคมนาคม ระบบสาธารณูปโภค สาธารณูปการ และงานก่อสร้างต่างๆ ที่ได้มาตรฐาน
๔. เพื่อปรับปรุงเส้นทางคมนาคมให้สามารถสัญจรไปมาได้สะดวกและปลอดภัยในชีวิตและทรัพย์สิน
๕. เพื่อให้ทุกครัวเรือนมีไฟฟ้าใช้อย่างทั่วถึง
๖. เพื่อติดตั้ง ซ่อมแซมไฟฟ้าสาธารณะให้ส่องสว่าง
๗. เพื่อบริหารจัดการแหล่งน้ำเพื่ออุปโภคบริโภคอย่างปลอดภัยและมีคุณภาพ
๘. เพื่อซ่อมแซม ปรับปรุง บำรุงรักษาระบบประปาหมู่บ้านอย่างมีประสิทธิภาพและมีน้ำอย่างเพียงพอ
๙. เพื่อปรับปรุงตรวจสอบคุณภาพน้ำประปาหมู่บ้าน
๑๐. ส่งเสริมและสนับสนุนการพัฒนาอาชีพ ฝึกอบรมอาชีพเพื่อนำไปสู่เศรษฐกิจชุมชนยั่งยืน

**ตัวชี้วัดระดับเป้าประสงค์**

๑. ลำเหมือง ลำคลอง และทางระบายน้ำสามารถส่งน้ำได้อย่างมีประสิทธิภาพ
๒. ก่อสร้างทางระบายน้ำในฤดูน้ำหลาก ป้องกันน้ำท่วมขัง
๓. เส้นทางคมนาคมที่มีมาตรฐาน
๔. เส้นทางคมนาคมมีความสะดวก ปลอดภัยในการสัญจรไป-มา
๕. ทุกครัวเรือนมีไฟฟ้าใช้อย่างทั่วถึง
๖. หมู่บ้านมีไฟฟ้าสาธารณะส่องสว่างอย่างทั่วถึง
๗. ระบบประปาหมู่บ้านมีคุณภาพ สะอาดและปลอดภัย
๘. แหล่งน้ำอุปโภคบริโภคได้รับการปรับปรุงอย่างมีประสิทธิภาพ
๙. ประชาชนมีน้ำสะอาดและมีคุณภาพไว้ใช้อุปโภคบริโภค
๑๐. ประชาชนร่วมกันปรับปรุงภูมิทัศน์ภายในหมู่บ้านให้มีสภาพที่ดีขึ้น
๑๑. กลุ่มอาชีพ/กลุ่มสตรีแม่บ้านให้มีอาชีพเสริมเพิ่มรายได้ให้ครัวเรือน

### กลยุทธ์/แนวทางการพัฒนา และตัวชี้วัดระดับกลยุทธ์

แนวทางการพัฒนา	ตัวชี้วัดระดับกลยุทธ์
๑. พัฒนาโครงสร้างพื้นฐาน เพื่อรองรับการเปลี่ยนแปลงและสนับสนุน ระบบเศรษฐกิจการท่องเที่ยว การค้าและการลงทุน	<ul style="list-style-type: none"> <li>- จำนวนเส้นทางที่ได้รับการก่อสร้าง</li> <li>- จำนวนเส้นทางที่ได้รับการปรับปรุง ซ่อมแซม</li> <li>- ร้อยละของครัวเรือนที่มีไฟฟ้าใช้</li> <li>- จำนวนหมู่บ้านที่ได้รับการติดตั้ง/ซ่อมแซมไฟฟ้าสาธารณะให้ใช้งานได้ทุกแห่ง</li> <li>- ร้อยละของครัวเรือนที่มีน้ำอุปโภค บริโภคอย่างทั่วถึงสะอาดและปลอดภัย</li> <li>- จำนวนหมู่บ้านที่ได้รับความเดือดร้อน</li> <li>- ร้อยละของครัวเรือนมีน้ำสะอาด</li> </ul>
๒. พัฒนาแหล่งน้ำและบริหารจัดการน้ำเพื่อประชาชน	<ul style="list-style-type: none"> <li>- จำนวนแหล่งน้ำที่ได้รับการพัฒนาและฟื้นฟู</li> <li>- จำนวนแหล่งน้ำที่ได้รับการปรับปรุงและก่อสร้าง</li> </ul>
๓. พัฒนา สนับสนุน และบริหารจัดการแหล่งท่องเที่ยว กิจกรรมการท่องเที่ยวอย่างยั่งยืน	<ul style="list-style-type: none"> <li>- จำนวนแหล่งท่องเที่ยวที่ได้รับการพัฒนาและปรับปรุง</li> </ul>
๔. พัฒนาองค์ความรู้ ระบบการผลิตแบบครบวงจร เพื่อเพิ่มมูลค่าสินค้าทางการเกษตรและเพิ่มศักยภาพการประกอบอาชีพรวมทั้งด้านการตลาดอย่างมีคุณภาพและมาตรฐานในระดับสากล	<ul style="list-style-type: none"> <li>- จำนวนกลุ่มอาชีพที่ได้รับการสนับสนุนทักษะในการประกอบอาชีพ</li> <li>- จำนวนโครงการที่ดำเนินการ</li> </ul>

**หน่วยงานที่รับผิดชอบหลัก**

กองช่าง เทศบาลตำบลหนองหล่ม  
สำนักปลัดเทศบาล เทศบาลตำบลหนองหล่ม

**ความเชื่อมโยง****๑. แผนยุทธศาสตร์ชาติ ๒๐ ปี (พ.ศ. ๒๕๖๑-๒๕๘๐)**

ยุทธศาสตร์ที่ ๒. ยุทธศาสตร์ด้านการสร้างความสามารถในการแข่งขัน

**๒. แผนพัฒนากลุ่มจังหวัดภาคเหนือตอนบน ๒ (เชียงราย-พะเยา-แพร่-น่าน)**

- พัฒนาสภาพแวดล้อมในการพัฒนาการค้า การลงทุน และโลจิสติกส์เชื่อมอนุภูมิภาคกลุ่มน้ำโขงและเตรียมพร้อมรับความร่วมมือประชาคมอาเซียน

- การสร้างความเข้มแข็งและเพิ่มประสิทธิภาพการผลิตภาคเกษตรและอุตสาหกรรมเกษตรเพื่อเพิ่มมูลค่าสินค้าเกษตรปลอดภัยที่มีศักยภาพ

**๓. ยุทธศาสตร์จังหวัด :**

ยุทธศาสตร์ที่ ๑ ส่งเสริมการเกษตรปลอดภัย และการค้า การลงทุน เพื่อเพิ่มขีดความสามารถในการแข่งขัน

ยุทธศาสตร์ที่ ๒ ส่งเสริม และพัฒนาการท่องเที่ยว เชิงอนุรักษ์ เรียนรู้วิถีชุมชนในแนวทางเศรษฐกิจสร้างสรรค์

ยุทธศาสตร์ที่ ๓ พัฒนาเมืองและโครงสร้างพื้นฐาน

**๔. ยุทธศาสตร์การพัฒนาองค์กรปกครองส่วนท้องถิ่น :**

ยุทธศาสตร์ที่ ๒ พัฒนาเศรษฐกิจและการท่องเที่ยว

ยุทธศาสตร์ที่ ๓ พัฒนาโครงสร้างพื้นฐาน

## ยุทธศาสตร์ที่ ๒ พัฒนาลังคม การศึกษา การสาธารณสุข ศาสนา และวัฒนธรรม

### พันธกิจ

๑. ส่งเสริมสนับสนุนพัฒนาแหล่งทุนเพื่อการผลิตด้านการเกษตร
๒. ส่งเสริมและสนับสนุนการถ่ายทอดเทคโนโลยีด้านการเกษตรเพื่อเพิ่มผลผลิตและลดต้นทุนเพื่อการเกษตร
๓. ส่งเสริมให้ประชาชนได้รับความรู้ความเข้าใจและนำหลักปรัชญาเศรษฐกิจพอเพียงมาใช้ในการดำเนินชีวิต
๔. ส่งเสริมและสนับสนุนการสาธารณสุข ป้องกันโรค และมีการเฝ้าระวัง รักษามาตรฐาน มีอาหารปลอดภัย
๕. ส่งเสริมให้นักเรียนได้รับการพัฒนาอย่างเต็มศักยภาพ
๖. ส่งเสริมให้ประชาชนเข้าถึงการศึกษาขั้นพื้นฐานและการศึกษาตลอดชีพโดยทั่วถึง
๗. ส่งเสริมและอนุรักษ์ศาสนา วัฒนธรรม ประเพณี และภูมิปัญญาท้องถิ่น
๘. ส่งเสริมและสนับสนุนการกีฬา และนันทนาการ
๙. สนับสนุนการจัดสวัสดิการชุมชน
๑๐. ให้ความรู้เพื่อเตรียมความพร้อมสู่ประชาคมอาเซียน

### เป้าประสงค์

๑. ส่งเสริมและสนับสนุนสร้างความเข้มแข็งแก่กลุ่มเกษตรกรและกลุ่มอาชีพต่างๆ ในท้องถิ่น
๒. ส่งเสริมและสนับสนุนการขับเคลื่อนระบบเกษตรกรรมยั่งยืนสู่อาหารเพื่อสุขภาพของชุมชน
๓. ส่งเสริมและสนับสนุนให้ประชาชนมีรายได้เพิ่มอย่างยั่งยืนและลดค่าใช้จ่าย
๔. ส่งเสริมและสนับสนุนการพัฒนาอาชีพ ผูกอบรวมอาชีพเพื่อนำไปสู่เศรษฐกิจชุมชนยั่งยืน
๕. ส่งเสริมและสนับสนุนให้ประชาชนมีความรู้ เข้าใจและนำหลักปรัชญาเศรษฐกิจพอเพียงมาใช้ในการดำเนินชีวิตอย่างถูกต้อง
๖. ส่งเสริมให้ประชาชนมีคุณภาพชีวิตที่ดี
๗. เพื่อพัฒนาศูนย์พัฒนาเด็กเล็กให้มีคุณลักษณะที่พึงประสงค์ให้ได้ตามเกณฑ์มาตรฐาน
๘. เพื่อพัฒนาทางการศึกษาของประชาชนมีโอกาสดูแลเรียนรู้ตลอดชีวิต
๙. เพื่อสืบทอดศิลปวัฒนธรรมประเพณีท้องถิ่นให้อยู่สืบไป
๑๐. เพื่อให้ประชาชนมีสุขภาพแข็งแรง
๑๑. เพื่อให้เด็กและเยาวชนมีอุปกรณ์กีฬาได้ออกกำลังกายและห่างไกลยาเสพติด
๑๒. เพื่อให้ประชาชนมีสนามกีฬาและสวนนันทนาการได้ออกกำลังกาย
๑๓. เพื่อช่วยเหลือประชาชนได้รับการสงเคราะห์และพัฒนาคุณภาพชีวิตให้ดีขึ้น
๑๔. เพื่อเตรียมความพร้อมสู่ประชาคมอาเซียน ในปี ๒๕๕๘

### ตัวชี้วัดระดับเป้าประสงค์

๑. กลุ่มเกษตรกรและกลุ่มอาชีพมีความเข้มแข็งขึ้น
๒. กิจกรรมตามโครงการขับเคลื่อนระบบเกษตรกรรมยั่งยืนสู่อาหารเพื่อสุขภาวะของชุมชน
๓. แหล่งเรียนรู้ทางการเกษตร เพื่อส่งเสริม การฝึกอบรม การประกอบอาชีพและขยายผลตามแนวคิดเศรษฐกิจพอเพียง
๔. กลุ่มอาชีพ/กลุ่มสตรีแม่บ้านให้มีอาชีพเสริมเพิ่มรายได้ให้ครัวเรือน
๕. ประชาชนได้ดำเนินชีวิตตามแนวทางปรัชญาเศรษฐกิจพอเพียง
๖. ประชาชนมีสุขภาวะที่ดีเข้าถึงบริการสาธารณสุขที่มีคุณภาพและมาตรฐานอย่างเท่าเทียม
๗. ส่งเสริมให้ศูนย์พัฒนาเด็กเล็กที่ได้มาตรฐาน
๘. ประชาชนมีโอกาสเรียนรู้ตลอดชีวิต
๙. ประชาชน สืบทอด พิณฟู อนุรักษ์ศิลปะ วัฒนธรรม ประเพณี แหล่งเรียนรู้ ภูมิปัญญาท้องถิ่นและปราชญ์ชาวบ้านในชุมชนท้องถิ่นให้คงอยู่สืบไป
๑๐. การแข่งขันกีฬาและนันทนาการทำให้ประชาชนมีสุขภาพแข็งแรงขึ้น
๑๑. เด็กและเยาวชนได้ออกกำลังกายและห่างไกลยาเสพติด
๑๒. มีสนามกีฬาและสวนนันทนาการให้ประชาชนได้ออกกำลังกายมีสุขภาพแข็งแรง
๑๓. ประชาชนได้รับการสงเคราะห์และพัฒนาคุณภาพชีวิตผู้ที่ได้รับความเดือดร้อน
๑๔. สงเคราะห์เบี้ยยังชีพให้กับผู้สูงอายุ คนพิการและผู้ป่วยเอดส์ทุกคน
๑๕. ส่งเสริมและพัฒนาคุณภาพชีวิตเด็ก สตรี คนชรา คนพิการ และผู้ด้อยโอกาส
๑๖. พัฒนาทักษะและศักยภาพของกำลังคน ภาครัฐและเตรียมความพร้อมบุคลากรภาครัฐเข้าสู่ประชาคมอาเซียน

กลยุทธ์/แนวทางการพัฒนา และตัวชี้วัดระดับกลยุทธ์

แนวทางการพัฒนา	ตัวชี้วัดระดับกลยุทธ์
๑. พัฒนาศักยภาพทุนทางสังคม และสร้างองค์ความรู้ให้ชุมชนมีภูมิคุ้มกันกำหนดวาระการพัฒนาเพื่อให้เกิดความเข้มแข็งของชุมชนตามหลักปรัชญาของเศรษฐกิจพอเพียง	<ul style="list-style-type: none"> <li>- จำนวนโครงการที่ดำเนินการ</li> <li>- จำนวนครัวเรือนที่จัดทำบัญชีครัวเรือนและใช้ชีวิตตามหลักปรัชญาเศรษฐกิจพอเพียง</li> </ul>
๒. ส่งเสริมอนุรักษ์ทำนุบำรุงศาสนา ศิลปะวัฒนธรรมประเพณีและภูมิปัญญาท้องถิ่น	<ul style="list-style-type: none"> <li>- จำนวนโครงการ/กิจกรรมที่ดำเนินงานส่งเสริมและอนุรักษ์วัฒนธรรมประเพณีท้องถิ่นไทย</li> <li>- จำนวนโครงการ/กิจกรรมส่งเสริมอนุรักษ์พระพุทธศาสนา</li> <li>- จำนวนแหล่งเรียนรู้ภูมิปัญญาท้องถิ่น</li> </ul>
๓. การส่งเสริมและสร้างองค์ความรู้ องค์การชุมชนหรือภาคประชาชนให้มีความเข้มแข็งเพื่อการพัฒนาท้องถิ่น	<ul style="list-style-type: none"> <li>- จำนวนโครงการ/กิจกรรมที่ดำเนินการ</li> <li>- จำนวนครั้งที่จัดการแข่งขัน</li> <li>- จำนวนครั้งที่มีการจัดหา</li> <li>จำนวนสนามกีฬาและสวนนันทนาการ</li> </ul>
๔. ส่งเสริมสนับสนุนการจัดการศึกษาทุกระดับเพื่อพัฒนาประชาชนในชุมชนและท้องถิ่น	<ul style="list-style-type: none"> <li>- จำนวนโครงการ/กิจกรรมที่ดำเนินการ</li> <li>- จำนวนโครงการ/กิจกรรมส่งเสริมพัฒนาศูนย์พัฒนาเด็กเล็ก และโรงเรียน</li> </ul>
๕. ส่งเสริมพัฒนาคุณภาพชีวิตของประชาชนและแก้ไขปัญหาทางสังคม	<ul style="list-style-type: none"> <li>- จำนวนกลุ่มเป้าหมายที่ได้รับการสงเคราะห์</li> <li>- จำนวนโครงการ/กิจกรรมที่ดำเนินการ</li> </ul>
๖. ส่งเสริมและและพัฒนาสุขภาวะในชุมชน	<ul style="list-style-type: none"> <li>- จำนวนกลุ่มที่ได้รับการส่งเสริมสนับสนุน</li> <li>- จำนวนโครงการ/กิจกรรมที่ดำเนินการ</li> <li>- จำนวนศูนย์สาธารณสุขมูลฐานที่ได้รับการสนับสนุน</li> <li>- จำนวน รพ.สต./อสม.ที่ได้รับการจัดสรร</li> <li>จำนวนกองทุนด้านสุขภาพ</li> </ul>
๗. ส่งเสริมและสนับสนุนระบบการจัดสวัสดิการประชาชน กลุ่มเป้าหมาย เพื่อสร้างหลักประกันความ มั่นคง	<ul style="list-style-type: none"> <li>- จำนวนโครงการ/กิจกรรมที่ให้การสงเคราะห์/พัฒนา</li> <li>- จำนวนกองทุนที่สนับสนุน</li> <li>จำนวนโครงการ/กิจกรรมที่ส่งเสริมและสนับสนุน</li> </ul>
๘. ส่งเสริมบุคลากรภาครัฐ ประชาชน ให้มีทักษะชีวิต ภายใต้การอยู่ร่วมกันในประชาคมอาเซียน	<ul style="list-style-type: none"> <li>- จำนวนโครงการ/กิจกรรมที่ดำเนินการ</li> <li>- จำนวนประชาชนในหมู่บ้านที่ได้รับความรู้ในการอยู่ร่วมกันในประชาคมอาเซียน</li> </ul>

### หน่วยงานที่รับผิดชอบหลัก

สำนักปลัดเทศบาล เทศบาลตำบลหนองหล่ม

### ความเชื่อมโยง

#### ๑. แผนยุทธศาสตร์ชาติ ๒๐ ปี (พ.ศ. ๒๕๖๑-๒๕๘๐)

ยุทธศาสตร์ที่ ๓. ยุทธศาสตร์การพัฒนาและเสริมสร้างศักยภาพคน

ยุทธศาสตร์ที่ ๔. ยุทธศาสตร์ด้านการสร้างโอกาสความเสมอภาคและเท่าเทียมกันทางสังคม

#### ๒. แผนพัฒนากลุ่มจังหวัดภาคเหนือตอนบน ๒ (เชียงใหม่-พะเยา-แพร่-น่าน)

-พัฒนาและสนับสนุนการยกระดับการพัฒนาสังคม การท่องเที่ยวเชิงอนุรักษ์ วัฒนธรรมและสุขภาพ เพื่อเป็นฐานการพัฒนาชุมชนอย่างยั่งยืน

#### ๓. ยุทธศาสตร์จังหวัด :

ยุทธศาสตร์ที่ ๔ สร้างคุณค่าและพัฒนาคุณภาพชีวิตของประชาชน

#### ๔. ยุทธศาสตร์การพัฒนาระบบโครงสร้างส่วนท้องถิ่น :

ยุทธศาสตร์ที่ ๑ พัฒนาสาธารณสุขและการกีฬา

ยุทธศาสตร์ที่ ๔ พัฒนาสังคม การศึกษา ศาสนาและวัฒนธรรม

## ยุทธศาสตร์ที่ ๓ บริหารจัดการทรัพยากรธรรมชาติและสิ่งแวดล้อม

### พันธกิจ

- สนับสนุนการอนุรักษ์ทรัพยากรธรรมชาติและจัดการสิ่งแวดล้อมในชุมชนให้น่าอยู่
- ส่งเสริมการประหยัดพลังงานทดแทนและการใช้อย่างพลังงานอย่างมีประสิทธิภาพ

### เป้าประสงค์

- เพื่อส่งเสริมการมีส่วนร่วมของประชาชนในการอนุรักษ์ทรัพยากรธรรมชาติและสิ่งแวดล้อมในชุมชนให้ยั่งยืนและน่าอยู่
- เพื่อส่งเสริมการใช้พลังงานทดแทน

### ตัวชี้วัดระดับเป้าประสงค์

- ประชาชนร่วมกันปรับปรุงภูมิทัศน์ภายในหมู่บ้านให้มีสภาพที่ดีขึ้น
- ประชาชนสามารถกำจัดขยะมูลฝอยได้อย่างถูกสุขลักษณะ
- ประชาชน อนุรักษ์ พื้่นฟู ทรัพยากรธรรมชาติและสิ่งแวดล้อม
- ประชาชนประหยัดพลังงานและใช้พลังงานอย่างมีประสิทธิภาพ

### กลยุทธ์/แนวทางการพัฒนา และตัวชี้วัดระดับกลยุทธ์

แนวทางการพัฒนา	ตัวชี้วัดระดับกลยุทธ์
๑. อนุรักษ์ และการบริหารจัดการทรัพยากรธรรมชาติและสิ่งแวดล้อม เพื่อความยั่งยืน	- ร้อยละของประชาชนมีส่วนร่วมในการอนุรักษ์ทรัพยากรธรรมชาติ/สิ่งแวดล้อม
๒. การพัฒนาศักยภาพชุมชน เพื่อการจัดการทรัพยากรธรรมชาติและคุณภาพสิ่งแวดล้อมอย่างมีประสิทธิภาพ	- ร้อยละของประชาชนมีส่วนร่วมในการประหยัดพลังงานและทรัพยากรธรรมชาติสิ่งแวดล้อม
๓. ส่งเสริมและพัฒนาศักยภาพของบุคลากรอปท. เพื่อการสนับสนุนการบริหารจัดการทรัพยากรธรรมชาติและสิ่งแวดล้อม	- คริวเรือนที่ได้รับการกำจัดขยะมูลฝอยอย่างถูกสุขลักษณะ - จำนวนกลุ่มที่ได้รับการส่งเสริมสนับสนุน

**หน่วยงานที่รับผิดชอบหลัก**

สำนักปลัดเทศบาล เทศบาลตำบลหนองหล่ม

**ความเชื่อมโยง****๑. แผนยุทธศาสตร์ชาติ ๒๐ ปี (พ.ศ. ๒๕๖๑-๒๕๘๐)**

ยุทธศาสตร์ที่ ๕. ยุทธศาสตร์ด้านการสร้างการเติบโตบนคุณภาพชีวิตที่เป็นมิตรกับสิ่งแวดล้อม

**๒. แผนพัฒนากลุ่มจังหวัดภาคเหนือตอนบน ๒ (เชียงใหม่-พะเยา-แพร่-น่าน)**

- ดำรงฐานทรัพยากรธรรมชาติที่อุดมสมบูรณ์และการบริหารจัดการสิ่งแวดล้อมโดยการมีส่วนร่วมของชุมชนสู่การเป็นกลุ่มจังหวัดสีเขียว

**๓. ยุทธศาสตร์จังหวัด :**

ยุทธศาสตร์ที่ ๕ พัฒนาและอนุรักษ์ทรัพยากรธรรมชาติและสิ่งแวดล้อมอย่างยั่งยืน

**๔. ยุทธศาสตร์การพัฒนาองค์กรปกครองส่วนท้องถิ่น ::**

ยุทธศาสตร์ที่ ๕ พัฒนาทรัพยากรธรรมชาติและสิ่งแวดล้อม

## ยุทธศาสตร์ที่ ๔ รักษาความมั่นคงและความสงบเรียบร้อย

### พันธกิจ

๑. สร้างคุณค่าและพัฒนาคุณภาพชีวิตของประชาชน
๒. การป้องกันและบรรเทาสาธารณภัยต่างๆในพื้นที่
๓. การป้องกันปราบปรามและบำบัดยาเสพติด

### เป้าประสงค์

๑. ส่งเสริมการมีส่วนร่วมในการปกป้องและเทิดทูนสถาบันชาติ ศาสนา และพระมหากษัตริย์
๒. ส่งเสริมความสามัคคีของคนในชาติ
๓. เพื่อป้องกันและบรรเทาสาธารณภัย
๔. เพื่อป้องกันและแก้ไขปัญหายาเสพติด

### ตัวชี้วัดระดับเป้าประสงค์

๑. ประชาชนปกป้องและเทิดทูนสถาบันชาติ ศาสนา และพระมหากษัตริย์
๒. ประชาชนมีความสามัคคีและปรองดอง
๓. ประชาชนมีคุณภาพชีวิตที่ดีและปลอดภัย
๔. กลุ่มเป้าหมายได้รับการส่งเสริมการป้องกันและแก้ไขปัญหายาเสพติด
๕. กลุ่มเป้าหมายได้รับการป้องกันและแก้ไขปัญหายาเสพติด

### กลยุทธ์/แนวทางการพัฒนา และตัวชี้วัดระดับกลยุทธ์

แนวทางการพัฒนา	ตัวชี้วัดระดับกลยุทธ์
๑. ปกป้อง เทิดทูน สถาบัน ชาติ ศาสนา พระมหากษัตริย์ และเสริมสร้างความปรองดอง สมานฉันท์ของคนในชาติ	<ul style="list-style-type: none"> <li>- จำนวนโครงการ/กิจกรรมด้านการปกป้อง และ เทิด ทู น ส ถ า บ ั น ข อ ง ช า ตี ศ า ส น า และ พระมหากษัตริย์</li> <li>- หมู่บ้าน ชุมชน มีความสมานฉันท์และความสามัคคี</li> <li>- จำนวนครั้งที่ดำเนินการ</li> </ul>
๒. ป้องกันและแก้ไขปัญหาความมั่นคงภายใน และตามชายแดน	<ul style="list-style-type: none"> <li>- จำนวนโครงการ/กิจกรรมที่ดำเนินการ</li> </ul>
๓. เสริมสร้างความเข้มแข็งองค์กรประชาชนและ พัฒนาศักยภาพด้านความปลอดภัยในชีวิตและ ทรัพย์สิน	<ul style="list-style-type: none"> <li>- จำนวนโครงการ/กิจกรรมด้านการป้องกันและ ล ด อู บ ั ตี เ ท อ จ ร า จ ร ช ว ง เ ท ศ ก า ล</li> <li>- จำนวนครั้งที่ดำเนินการ</li> </ul>
๔. การป้องกันและบรรเทาสาธารณภัย	<ul style="list-style-type: none"> <li>- ร้อยละของครัวเรือนที่ได้รับการป้องกันและบรรเทา สาธารณภัย</li> <li>- ร้อยละของประชาชนได้รับการช่วยเหลือจากการ ประสบสาธารณภัย</li> <li>- ร้อยละของหมู่บ้านเสี่ยงภัยได้รับการส่งเสริมการ ป้องกันและแก้ไขปัญหายาเสพติด</li> </ul>

**หน่วยงานที่รับผิดชอบหลัก**

สำนักปลัดเทศบาล เทศบาลตำบลหนองหล่ม

**ความเชื่อมโยง****๑. แผนยุทธศาสตร์ชาติ ๒๐ ปี (พ.ศ. ๒๕๖๑-๒๕๘๐)**

ยุทธศาสตร์ที่ ๑. ยุทธศาสตร์ด้านความมั่นคง

**๒. แผนพัฒนากลุ่มจังหวัดภาคเหนือตอนบน ๒ (เชียงใหม่-พะเยา-แพร่-น่าน)**

-

**๓. ยุทธศาสตร์จังหวัด :**

ยุทธศาสตร์ที่ ๖ ส่งเสริมความมั่นคงภายในและตามแนวชายแดน

**๔. ยุทธศาสตร์การพัฒนากองครักษ์ส่วนท้องถิ่น :**

ยุทธศาสตร์ที่ ๔ พัฒนาสังคม การศึกษา ศาสนาและวัฒนธรรม

## ยุทธศาสตร์ที่ ๕ ส่งเสริมการบริหารจัดการที่ดีขององค์กรให้มีประสิทธิภาพ

### พันธกิจ

๑. ส่งเสริมพัฒนาระบบตามหลักธรรมาภิบาล (คุณธรรม นิติธรรม คุ่มค่า โปร่งใส การมีส่วนร่วม และรับผิดชอบต่อ)
๒. ส่งเสริมการมีส่วนร่วมของประชาชนในการบริหารจัดการตามหลักธรรมาภิบาล

### เป้าประสงค์

๑. เพื่อพัฒนาระบบการบริหารจัดการที่ดีมีประสิทธิภาพตามหลักการบริหารจัดการบ้านเมืองที่ดี
๒. เพื่อให้ประชาชนมีส่วนร่วมในการบริหารจัดการบ้านเมืองที่ดี

### ตัวชี้วัดระดับเป้าประสงค์

๑. มีการบริหารจัดการตามหลักธรรมาภิบาลอย่างมีประสิทธิภาพ
๒. ประชาชนมีส่วนร่วมเสนอแนวทางแก้ปัญหาในท้องถิ่น
- ๓.

### กลยุทธ์/แนวทางการพัฒนา และตัวชี้วัดระดับกลยุทธ์

แนวทางการพัฒนา	ตัวชี้วัดระดับกลยุทธ์
๑. การบริหารจัดการองค์กร ตามหลักธรรมาภิบาล	<ul style="list-style-type: none"> <li>- จำนวนประชาชนที่เข้าร่วมประชุมประชาคม</li> <li>- จำนวนโครงการ/กิจกรรมที่ดำเนินการ</li> <li>- จำนวนครั้งที่มีการจัดหาพัสดุ/ครุภัณฑ์</li> <li>- จำนวนครั้งที่มีการปรับปรุงประสิทธิภาพการจัดเก็บภาษี</li> <li>- จำนวนครั้งที่มีการปรับปรุงอาคารสถานที่</li> <li>- จำนวนครั้งที่มีการเสริมสร้างและปรับปรุงการบริหารงาน</li> <li>- จำนวนเทศบัญญัติตำบล ที่ออกบังคับใช้</li> </ul>
๒. การส่งเสริมและสนับสนุนการสร้างเวทีเรียนรู้ และการมีส่วนร่วมของประชาธิรัฐ	<ul style="list-style-type: none"> <li>- จำนวนประชาชนที่ได้เข้ามามีส่วนร่วม</li> <li>- จำนวนหมู่บ้านที่ได้รับข้อมูลข่าวสาร</li> <li>- จำนวนหมู่บ้านที่เข้าร่วมกิจกรรม</li> <li>- จำนวนครั้งที่มีการจัดทำประชาคม</li> </ul>
๓. พัฒนาสมรรถนะขององค์กร และบุคลากรเพื่อการบริหารจัดการที่ดีและมีประสิทธิภาพ	<ul style="list-style-type: none"> <li>- จำนวนโครงการ/กิจกรรมที่ดำเนินการ</li> <li>- จำนวนครั้งที่เข้ารับการอบรม</li> <li>- จำนวนครั้งที่มีการปรับปรุงและเพิ่มอัตรากำลัง</li> </ul>
๔. ส่งเสริมสนับสนุนการบูรณาการการทำงาน และการพัฒนาศักยภาพขององค์กรปกครองส่วนท้องถิ่น	<ul style="list-style-type: none"> <li>- จำนวนโครงการ/กิจกรรมที่ดำเนินการ</li> </ul>

**หน่วยงานที่รับผิดชอบหลัก**

สำนักปลัดเทศบาล เทศบาลตำบลหนองหล่ม

**ความเชื่อมโยง**

๑. แผนยุทธศาสตร์ชาติ ๒๐ ปี (พ.ศ. ๒๕๖๑-๒๕๘๐)  
ยุทธศาสตร์ที่ ๖. ยุทธศาสตร์ด้านการปรับสมดุลและพัฒนาระบบการบริหารจัดการภาครัฐ
๒. แผนพัฒนากลุ่มจังหวัดภาคเหนือตอนบน ๒ (เชียงใหม่-พะเยา-แพร่-น่าน)  
-
๓. ยุทธศาสตร์จังหวัด :  
ยุทธศาสตร์ที่ ๔ สร้างคุณค่าและพัฒนาคุณภาพชีวิตของประชาชน
๒. ยุทธศาสตร์การพัฒนาองค์กรปกครองส่วนท้องถิ่น :  
ยุทธศาสตร์ที่ ๖ พัฒนาการเมืองการบริหาร

### ๓. การวิเคราะห์เพื่อพัฒนาท้องถิ่น

#### ๓.๑ การวิเคราะห์กรอบการจัดทำยุทธศาสตร์ขององค์กรปกครองส่วนท้องถิ่น

ผลการวิเคราะห์ปัญหาและความต้องการของประชาชนในท้องถิ่นตามประเด็นการพัฒนาท้องถิ่น

##### ก. ด้านโครงสร้างพื้นฐาน

ด้านโครงสร้างพื้นฐาน และการให้บริการสาธารณะภายในเขตเทศบาลตำบลหนองหล่ม ยังคงเป็นปัญหาหลักต่อความต้องการของประชาชนในพื้นที่ซึ่งปัจจัยหลักในการพัฒนาโครงสร้างพื้นฐานก็คือ ด้านงบประมาณ ดังนั้น เทศบาลตำบลหนองหล่มซึ่งเป็นองค์กรปกครองส่วนท้องถิ่นจำเป็นต้องบริหารจัดการงบประมาณที่มีอยู่อย่างจำกัดแก้ปัญหาโครงสร้างพื้นฐานให้เหมาะสมและเป็นธรรมอย่างที่สุดส่วนอีก ปัญหาที่สำคัญและจำเป็นจะต้องวางแผนรองรับความเจริญเติบโตทั้งด้านเศรษฐกิจและการขยายตัวของชุมชน คือการวางแผนผังเมืองเพื่อจัดระบบผังเมืองรองรับปัญหาในอนาคตซึ่งปัญหาผังเมืองนี้ในเมืองใหญ่หรือชุมชนใหญ่กำลังประสบปัญหาเพราะไม่มีการวางแผนรองรับการเจริญเติบโตในอนาคตสำหรับเทศบาลตำบลหนองหล่มต้องให้ความสำคัญกับปัญหาการวางแผนผังเมืองเพื่ออนาคตจะไม่ประสบปัญหาหรือประสบกับปัญหาก็ไม่รุนแรงมากนัก

##### ขอบเขตและปริมาณของปัญหา พื้นที่เป้าหมาย กลุ่มเป้าหมาย

๑. เส้นทางคมนาคม ส่วนใหญ่เส้นทางคมนาคมภายในหมู่บ้านมีสภาพเป็นถนนลูกรัง ทำให้เกิดละอองฝุ่นหนาที่บ เกิดมลภาวะทางอากาศ และเป็นหลุมเป็นบ่อ จนเป็นเหตุให้เด็กนักเรียน และประชาชนที่สัญจรไป-มา ได้รับความเดือดร้อน ซึ่งมีปริมาณของยานพาหนะผ่านไปมามากพอสมควร

๒. ทางระบายน้ำลำคลอง บางแห่งยังมีสภาพแคบและตื้นเขิน ลำเหมืองส่งน้ำมีวัชพืชปกคลุม ท่อระบายน้ำยังถูกน้ำกัดเซาะพังทลายต้องแก้ไขปัญหาทุกปี และบางแห่งท่อระบายน้ำเล็กทำให้การระบายน้ำในช่วงฤดูน้ำหลากไม่ทันทำให้เกิดปัญหาน้ำท่วมขัง

๓. ไฟฟ้าและแสงสว่าง ในเขตเทศบาลตำบลหนองหล่ม ประชาชนบางหลังคาเรือนยังไม่มีระบบไฟฟ้า เพราะอยู่ห่างจากชุมชนมาก เนื่องจากพื้นที่ส่วนใหญ่เป็นพื้นที่การเกษตร ลักษณะของการอยู่ร่วมกันยังไม่หนาแน่น เป็นบริเวณกลางทุ่งนา

๔. ระบบประปาหมู่บ้าน มีระบบประปาทุกหมู่บ้านการผลิตน้ำเพื่ออุปโภค บริโภค เพียงพอต่อความต้องการของประชาชน แต่ระบบประปาบางหมู่บ้านก่อสร้างมานานหลายปีทำให้ถังลูกบอลเก็บน้ำประปาเป็นสนิม พุพัง ทำให้ต้องซ่อมแซมบ่อยครั้งจนทำให้ระบบประปาเกิดความเสียหาย ชำรุด พังต้องทำการซ่อมแซมจนงบประมาณในการบริหารขาดดุล และไม่เพียงพอ และน้ำประปายังมีหินปูนผสมเป็นจำนวนมาก

๕. แหล่งน้ำเพื่อการเกษตร เกษตรกรส่วนใหญ่อาศัยน้ำตามธรรมชาติในฤดูฝนทำนาปี บางครั้งเกิดปัญหาน้ำแล้งทำให้น้ำไม่เพียงพอต่อการทำนา เกษตรกรแก้ไขปัญหาน้ำโดยการขุดสระน้ำในพื้นที่นาของตนเองทำให้เพิ่มต้นทุนการผลิต ไม่มีอ่างเก็บน้ำไว้ใช้ในฤดูแล้ง ลำคลองไม่สามารถเก็บกักน้ำไว้ได้ หน้าแล้งบริเวณลำคลองจะแห้งขอด

๖. การโทรคมนาคมและการสื่อสาร ระบบการสื่อสารในปัจจุบันส่วนใหญ่ชาวบ้านจะใช้โทรศัพท์มือถือในการติดต่อสื่อสาร และการส่งสิ่งของใช้ไปรษณีย์อนุญาต หมู่ที่ ๒ บริการรับส่งไปรษณีย์ถึงบ้าน ส่วนการโทรคมนาคม ระบบอินเทอร์เน็ตมีบริการฟรีที่เทศบาลตำบลหนองหล่ม แต่ในภายในหมู่บ้านส่วนใหญ่จะติดไว้ให้ลูกหลานตนเองที่กำลังเรียนหนังสือได้ใช้เฉพาะครัวเรือนกับการบริการของ TOT เป็นต้น

### การคาดการณ์แนวโน้มในอนาคต

ปัญหาด้านโครงสร้างพื้นฐานสามารถพัฒนาหรือแก้ไข ปรับปรุงได้ โดยการจัดหาเงินงบประมาณให้สามารถตอบสนองต่อความต้องการของประชาชน และในส่วนของพื้นที่ เขตติดต่อกับตำบลข้างเคียง หรือโครงการ/กิจกรรมที่เกี่วกันภัยภาพ จะนำแนวทางการจัดทำแผนและประสานแผนพัฒนา เพื่อดำเนินการของบสนับสนุนจากหน่วยงานที่เกี่ยวข้อง

### ความต้องการของประชาชน

พื้นที่

๑. ก่อสร้าง ปรับปรุง เส้นทางคมนาคมให้สะดวก ทิวถึงและครอบคลุมทุกหมู่บ้าน
๒. ก่อสร้างท่อลอดเหลี่ยม และวางท่อระบายน้ำเพื่อแก้ไขปัญหาน้ำท่วมขัง
๓. ขยายเขตไฟฟ้าให้ครบทุกครัวเรือน และขยายเขตไฟฟ้าสาธารณะให้ครอบคลุมทุก
๔. ก่อสร้างฝายน้ำล้น ขุดลอกคลอง สระเก็บพักน้ำ
๕. จัดหาแหล่งกักเก็บน้ำ และจัดหาเครื่องกรองน้ำสะอาด ในการอุปโภค บริโภค
๖. สนับสนุนปัจจัยในการผลิต
๗. สนับสนุนเงินทุนหมุนเวียนในการประกอบอาชีพแก่ประชาชน
๘. สร้างตลาดรองรับผลผลิตทางการเกษตร
๑๐. สนับสนุนอาชีพเสริมและการพัฒนาอาชีพ
๑๑. สนับสนุนงบประมาณในการลงทุน
๑๒. จัดให้มีการอบรมเพื่อสร้างจิตสำนึกในการอนุรักษ์ทรัพยากรธรรมชาติและ
๑๓. จัดการเผยแพร่ความรู้ให้เห็นถึงโทษของการใช้สารเคมีในพืช
๑๔. สนับสนุนให้มีกิจกรรมการอนุรักษ์ทรัพยากรธรรมชาติและสิ่งแวดล้อม

สิ่งแวดล้อม

### ข. ด้านเศรษฐกิจ

#### ปัญหา

ในด้านเศรษฐกิจนั้นเทศบาลตำบลหนองหล่ม ยังต้องพึ่งพาระบบเศรษฐกิจแบบเกษตรกรรมเป็นส่วนใหญ่ส่วนอาชีพอื่นเช่นค้าขายธุรกิจรับเหมารัฐวิสาหกิจยังถือเป็นส่วนน้อยเมื่อเทียบการทำนา ทำไร่ เมื่อเศรษฐกิจภายในชุมชนเทศบาลตำบลหนองหล่มยังไม่มีจุดขายทางด้านเศรษฐกิจไม่มีพืชเศรษฐกิจที่เด่นชัดที่จะดึงดูดการลงทุนจากภายนอกดังนั้นจึงเป็นปัญหาสำคัญที่จะต้องคิดต่อไปว่าทำอย่างไรจึงจะทำให้เศรษฐกิจภายในชุมชนสร้างจุดขายออกมาให้เห็นเพื่อเป็นตัวกระตุ้นเศรษฐกิจให้นำลงทุนในด้านอื่นๆสร้างรายได้ให้ประชาชนมากขึ้น

ในด้านศักยภาพในการบริหารงานการแก้ปัญหาของเทศบาลตำบลหนองหล่ม ยังต้องอาศัยงบประมาณในการแก้ไขจัดการปัญหาต่างๆเช่นปัญหาโครงสร้างพื้นฐานปัญหาด้านสังคม ปัญหาล้างน้ำ ปัญหาระบบน้ำประปาที่ขาดประสิทธิภาพปัญหาเศรษฐกิจ ปัญหาไม่มีแหล่งจ้างงานภายในชุมชนปัญหาประชาชนไม่มีอาชีพเสริมหลังจากฤดูเก็บเกี่ยว ฯลฯซึ่งปัญหาที่กล่าวมา ถือเป็นปัญหาเร่งด่วนบางปัญหาจำเป็นอย่างยิ่งที่จะต้องอาศัยความร่วมมือจากหน่วยงานอื่นพร้อมทั้งยังต้องอาศัยงบประมาณที่มีอยู่ที่ค่อนข้างจะจำกัดเพื่อบริการจัดการปัญหาให้เกิดประโยชน์เป็นฐานในด้านเศรษฐกิจกระตุ้นการใช้จ่ายการลงทุนภายในท้องถิ่นเทศบาลตำบลหนองหล่ม ให้ขยายตัวมากขึ้นในอนาคต

**ขอบเขตและปริมาณของปัญหา พื้นที่เป้าหมาย กลุ่มเป้าหมาย** ประชาชนส่วนใหญ่ในเขตเทศบาลตำบลหนองหล่ม มีอาชีพหลัก คือ การทำนา ทำไร่ข้าวโพดเลี้ยงสัตว์รองลงมาเป็นอาชีพรับจ้าง ขอบเขตและปริมาณของปัญหา หรือกลุ่มเป้าหมาย ก็ยังเป็นกลุ่มเกษตรกรกรรมเป็นส่วนใหญ่ ฉะนั้น อาจรวมกลุ่มผู้มีความเชี่ยวชาญในการพัฒนาภาคการเกษตร มาให้ความรู้ ความเข้าใจ ในทุกๆ ด้าน

**การคาดการณ์แนวโน้มในอนาคต** ภาคการเกษตร เป็นสิ่งสำคัญยิ่งที่จะต้องดำเนินการพัฒนาเทศบาลตำบลหนองหล่ม เล็งเห็นความสำคัญเป็นอย่างมาก การจัดสรรงบประมาณ การจัดทำโครงการ/กิจกรรมจะเน้นหนักในเรื่องของภาคการเกษตร อีกทั้ง การเพิ่มพูนความรู้ ให้กับเกษตรกร เป็นนโยบายที่ต้องดำเนินการในอนาคตอย่างแน่นอน

### **ความต้องการของประชาชน**

ประชาชนในเขตเทศบาลตำบลหนองหล่ม ต้องการเครื่องมือในการแปรรูปผลิตภัณฑ์ และต้องการความรู้ในการแปรรูปผลผลิตทางการเกษตร และสถานที่จำหน่ายสินค้าที่มั่นคงถาวร ลานตากผลผลิตทางการเกษตร เครื่องคัดเมล็ดพันธุ์ข้าวปลูก เพื่อเพิ่มคุณภาพของผลผลิต ลดความชื้น ก่อนที่จะจำหน่าย เพิ่มมูลค่าสินค้า เพราะลดปัญหาการกดราคาผลผลิต เช่น ข้าวเปลือก เป็นต้น และลดต้นทุนการผลิต ไม่ต้องซื้อพันธุ์ข้าวในการทำนาในฤดูต่อไป

## **ค. ด้านสังคม**

### **ปัญหา**

สังคมโดยรวมภายในเทศบาลตำบลหนองหล่ม ยังเป็นสังคมชนบท กรรมวิธีทางการเกษตรยังอาศัยแรงงานคนยังเป็นสังคมระบบอุปถัมภ์แม้จะมีการกระจายอำนาจสู่ท้องถิ่นมากขึ้นแต่ประชาชนก็ยังไม่ใช้สิทธิหน้าที่ของตนเองที่มีอยู่ตามรัฐธรรมนูญเพื่อให้การบริหารงานเป็นไปตามเจตนารมณ์ของรัฐธรรมนูญและป้องกันปัญหาที่จะเกิดขึ้นในอนาคตได้

สำหรับปัญหาที่น่าจะมีผลกระทบต่อเทศบาลตำบลหนองหล่ม ดังนี้

๑. ปัญหาหาเสพติดในชุมชน
๒. ปัญหาการอพยพแรงงานในฤดูแล้งทำให้เกิดปัญหาต่างๆตามมามากมาย
๓. ปัญหาสวัสดิการของผู้สูงอายุ/ผู้พิการ/ผู้ด้อยโอกาส/ผู้ป่วยเอดส์
๔. ปัญหาฝนแล้งและไม่มีแหล่งกักเก็บน้ำ
๕. ปัญหาศิลปวัฒนธรรมประเพณีไทยถูกละเลยจากเยาวชน
๖. ปัญหาน้ำท่วมพืชผลทางการเกษตร
๗. ขาดสถานที่สำหรับการเล่นกีฬา นันทนาการ และสถานที่พักผ่อนหย่อนใจ

ปัญหาด้านสังคมที่กล่าวมาทั้งหมดจะต้องมีการประชาคมหมู่บ้านเพื่อหาแนวทางแก้ไข และป้องกันในอนาคต

### **ขอบเขตและปริมาณของปัญหา พื้นที่เป้าหมาย กลุ่มเป้าหมาย**

๑. เนื่องจากประชาชนส่วนใหญ่ได้รับสารอาหารที่มีประโยชน์ ปลอดภัยพอ จึงทำให้ประชาชนในเขตเทศบาลตำบลหนองหล่ม มีอายุยืนยาว เป็นพิเศษ ฉะนั้น จึงเป็นเหตุให้จำนวนผู้สูงอายุเพิ่มมากขึ้น แต่กลับไม่มีกิจกรรมที่ส่งเสริมให้ผู้สูงอายุ สามารถใช้เวลาว่างในการมีชีวิตอยู่นั้นเกิดประโยชน์อย่างสูงสุด

๒. ในเขตพื้นที่ของในเขตเทศบาลตำบลหนองหล่ม ส่วนใหญ่มี อากาศร้อนชื้น เหมาะแก่การเกิดโรคไข้เลือดออก ในแต่ละปี สถิติการเกิดโรคไข้เลือดออกมีจำนวนเพิ่มมากขึ้น

๓. เด็กและเยาวชนในเขตเทศบาลตำบลหนองหล่มขาดการปลูกจิตสำนึกในด้านรักบ้านเกิด รักในอาชีพของพ่อแม่ ประชาชนในพื้นที่ส่วนใหญ่ อายุระหว่าง ๑๘-๓๕ ปี อยู่นอกพื้นที่ ไปศึกษาเล่าเรียน หรือไปทำงานที่อื่น ทั้งที่พื้นที่ทำการเกษตรมีมากมาย แต่ขาดแรงงานที่สำคัญในการสานต่อ สืบทอดอาชีพที่เรียกกันว่า “กระดุกสันหลังของชาติ”

๔. ปัญหาด้านยาเสพติด เป็นปัญหาที่รัฐบาลได้กำหนดให้เป็น วาระแห่งชาติ แต่ปัญหานี้กลับไม่ลดน้อยลงเลยเพราะกลุ่มเสียงส่วนใหญ่ จะมาจากลูกหลานในชุมชน/หมู่บ้าน การปกปิดปัญหาหรือไม่มีข้อมูลที่เป็นจริง จึงยากแก่การแก้ไข กำหนดมาตรการที่ชัดเจน

๕. จากปัญหาในข้อที่ ๔ มีเหตุมาจาก ในเขตเทศบาลตำบลหนองหล่มไม่มีพื้นที่ในการเล่นกีฬาหรือนันทนาการที่ได้มาตรฐาน ขาดอุปกรณ์กีฬาที่กลุ่มเสียงในการติดสารเสพติดต้องการอย่างแท้จริง หรือขาดพื้นที่ในการใช้เวลาว่างให้เกิดประโยชน์ ปัญหานี้ต้องได้รับความร่วมมือจากทุกฝ่ายในการแก้ไข มิฉะนั้น จากปัญหาผู้ติดยาเสพติด ก็จะมีปัญหาอาชญากรรมตามมาอีกด้วย

**การคาดการณ์แนวโน้มในอนาคต** เทศบาลตำบลหนองหล่ม จะดำเนินการส่งเสริมและสนับสนุนทั้งทางด้านสาธารณสุข จัดวิทยากรมาอบรมให้ความรู้ ความเข้าใจ และจัดให้มีอาสาสมัครสาธารณสุขเป็นตัวแทนของเทศบาลตำบลหนองหล่มคอยดูแลสอดส่องปัญหาสาธารณสุขภายในชุมชนของตนเองและประสานมายังเทศบาลตำบลหนองหล่มเพื่อให้ความช่วยเหลือ และจัดให้มีโครงการด้านสาธารณสุขลงไปยังชุมชน/หมู่บ้านต่าง ๆ อย่างทั่วถึง ส่วนในด้านการลดปัญหาต่างๆ ในเด็กและเยาวชน สิ่งสำคัญการปลูกฝังจิตสำนึกที่ดี ทั้งเรื่อง คุณธรรม จริยธรรม สามารถช่วยได้ดีและลงทุนน้อย เช่น การปลูกฝังในเรื่องเกี่ยวกับความสำคัญของหมู่บ้าน/ชุมชน ให้เด็กและเยาวชนเล็งเห็นความสำคัญในถิ่นที่อยู่ บ้านเกิด อาชีพดั้งเดิม ส่วนเรื่องของยาเสพติด หากกลุ่มนี้ได้รับรู้ถึงโทษของยาเสพติด โดยจัดอบรมทั้งทางโลก และทางธรรมก็สามารถลดปัญหาลงได้ และการส่งเสริมจริยธรรมของเด็กและเยาวชน มีการส่งเสริมโดยการอบรมทั้งในโรงเรียนและนอกโรงเรียน การจัดตั้งสภาเด็กและเยาวชนเพื่อสร้างความตระหนักและเทศบาลตำบลหนองหล่ม ได้ส่งเสริมกิจกรรมด้านประเพณีและวัฒนธรรม ทั้งที่ดำเนินการเองและจัดงบประมาณอุดหนุน ด้านสถานที่พักผ่อนหย่อนใจและนันทนาการเทศบาลตำบลหนองหล่ม ได้ส่งเสริมกีฬาในชุมชนโดยจัดสร้างสนามกีฬาในชุมชนและสนับสนุนอุปกรณ์กีฬาในการฝึกซ้อมและแข่งขัน หรือมีการส่งตัวแทนให้เป็นนักกีฬาระดับหมู่บ้าน อำเภอ และระดับจังหวัด ก็เป็นทางเลือกที่ดี ส่วนสถานที่หรือสวนสาธารณะของเทศบาลตำบลหนองหล่ม จัดส่งเสริมการปลูกต้นไม้ในชุมชนและที่สาธารณะต่าง ๆ การเพิ่มพื้นที่สีเขียวในพื้นที่สาธารณะประโยชน์ ลดมลภาวะโลกร้อน ทุกอย่างเป็นสิ่งจำเป็นที่เทศบาลตำบลหนองหล่ม ต้องดำเนินการและคาดการณ์ไว้ในอนาคต

### **ความต้องการของประชาชน**

ประชาชนต้องการมีคุณภาพชีวิตที่ดี ได้รับบริการสาธารณสุขอย่างทั่วถึง เด็กเยาวชนได้รับการปลูกฝังให้อยู่ในจริยธรรมมีความสนใจในประเพณีของท้องถิ่นอันดีงาม มีลูกหลานสานต่ออาชีพเกษตรกรรมอย่างภาคภูมิใจ และสถานที่พักผ่อนหย่อนใจ สถานที่เล่นกีฬาออกกำลังกายและนันทนาการอย่างเพียงพอและใช้พื้นที่สาธารณะประโยชน์หรือพื้นที่ว่างเปล่าให้เกิดประโยชน์สูงสุด

### ง. ด้านการเมือง - การบริหาร

ปัญหาด้านการเมืองและการบริหารนั้นถือว่าเป็นปัญหาสำคัญต่อการบริหารงานในท้องถิ่นโดยเฉพาะปัญหา “ชื่อเสียง” ซึ่งเป็นการทำลายระบบการเลือกตั้งซึ่งจะก่อให้เกิดปัญหาต่างๆ ตามมามากมายในอนาคตปัญหาด้านการเมืองการบริหารสามารถแยกเป็นข้อๆ ดังนี้

๑. ปัญหาประชาชนขาดความรู้ในด้านการเมือง การบริหาร
๒. ปัญหาระบบขั้นตอนในการบริหารงานของเทศบาลตำบลหนองหล่มมีความล่าช้า
๓. ประชาชนขาดความตระหนัก ความกระตือรือร้น ในการมีส่วนร่วมทางการเมืองการบริหารอย่างจริงจัง
๔. การส่งเสริม พัฒนาและปรับปรุงในส่วนของการจัดเก็บรายได้ของเทศบาลตำบลหนองหล่ม ไม่เพียงพอต่อการบริหารงาน
๕. สถานที่ เครื่องมือ เครื่องใช้ ในการปฏิบัติงานไม่เพียงพอและไม่ทันสมัย

จากทั้งหมดที่กล่าวมาถือเป็นปัญหาสำคัญที่มีผลต่อการพัฒนาองค์กรปกครองส่วนท้องถิ่นดังนั้นจึงจำเป็นต้องหาแนวทางที่ประชาชนจะต้องพัฒนาองค์กรปกครองส่วนท้องถิ่นและมีส่วนร่วมทางการเมืองการบริหารของท้องถิ่นเพื่อกำหนดทิศทางบริหารงานด้านต่างๆ ให้เป็นไปตามความต้องการของท้องถิ่น

#### ขอบเขตและปริมาณของปัญหา พื้นที่เป้าหมาย กลุ่มเป้าหมาย

ประชาชนในเขตเทศบาลตำบลหนองหล่ม บางส่วนขาดความตระหนัก ความกระตือรือร้น ในการที่จะร่วมกิจกรรมทางการเมืองการบริหารงาน เช่น การประชาสัมพันธ์ การเข้าร่วมประชุม อบรม หรือการให้ความรู้ ในเรื่องต่างๆ สาเหตุมาจากประชาชนในพื้นที่ประกอบอาชีพเกษตรกร ช่วงระยะเวลาในการทำงาน คือ ๐๖.๐๐ น. ถึงเวลา ๑๘.๐๐ น. และบางส่วนไม่ได้อยู่ในพื้นที่ ด้านการมีส่วนร่วมของประชาชนบกพร่อง ทำให้ไม่ทราบความต้องการของประชาชนอย่างแท้จริง และการบริหารงานไม่บรรลุวัตถุประสงค์ ส่วนในด้านของการปฏิบัติงาน ปฏิบัติหน้าที่ของบุคลากรในเทศบาลตำบลหนองหล่มบางส่วนไม่ยึดหลักธรรมาภิบาล ในการปฏิบัติงาน ขาดความกระตือรือร้นในการทำงานและขาดประสิทธิภาพ อาจเนื่องมาจากข้อจำกัดของทรัพยากร ไม่ว่าจะเป็น เงิน คน หรือส่วนอื่น ขาดการส่งเสริมพัฒนาพื้นฐานของการทำงาน ด้านอุปกรณ์เครื่องมือเครื่องใช้ของเทศบาลตำบลหนองหล่ม มีไม่เพียงพอ เนื่องจากงบประมาณในการจัดหามีจำกัด รายได้ของเทศบาลตำบลหนองหล่มมีน้อยซึ่งไม่เพียงพอต่อการดำเนินงานพัฒนาต่าง ๆ รายได้ของเทศบาลตำบลหนองหล่มส่วนใหญ่เป็นรายได้ที่ส่วนกลางจัดสรรให้ รายได้จากการจัดเก็บเองมีน้อย เนื่องจากพื้นที่เทศบาลตำบลหนองหล่มเป็นพื้นที่เกษตรกรรม ไม่มีแหล่งเศรษฐกิจภายในเขตเทศบาลตำบลหนองหล่ม

การคาดการณ์แนวโน้มในอนาคต เทศบาลตำบลหนองหล่ม จัดให้มีการประชาสัมพันธ์ เผยแพร่ และส่งเสริมให้ประชาชนมีความสนใจในการเมืองการบริหารโดยใช้สื่อต่าง ๆ ของเทศบาลตำบลหนองหล่ม จัดอบรมแกนนำในชุมชน/หมู่บ้าน และส่งเสริมให้ประชาชนมีส่วนร่วมทางการเมืองการบริหาร โดยการจัดตั้งกลุ่มตัวแทนของชุมชน / หมู่บ้าน ในด้านต่าง ๆ ส่วนในเรื่องบุคลากรของเทศบาลตำบลหนองหล่มจัดให้มีการส่งเสริมพัฒนาระบบการทำงาน โดยส่งเสริมอย่างต่อเนื่องเพื่อเพิ่มประสิทธิภาพและมีทัศนคติที่ดีในการทำงาน สร้างแรงจูงใจให้กับผู้ปฏิบัติงาน ทำให้มีขวัญและกำลังใจในการทำงาน และให้ทุกคนยึดถือ ปฏิบัติตามหลักธรรมาภิบาลอย่างแท้จริง ส่วนด้านการพัฒนาการจัดเก็บรายได้ จัดให้มีการประชาสัมพันธ์เกี่ยวกับการชำระภาษี การต่อใบอนุญาตต่างๆ และการปฏิบัติตามข้อบัญญัติ การปรับปรุงด้านแผนที่ภาษีให้สามารถจัดเก็บได้อย่างทั่วถึงยุติธรรมและครอบคลุมพื้นที่

ทั้งหมด เร่งรัดการจัดเก็บให้ครบถ้วนตามกำหนดเวลา อีกทั้งออกข้อบัญญัติเพื่อปรับปรุงอัตราการจัดเก็บให้ทันต่อสถานการณ์ปัจจุบันและเพียงพอต่อการดำเนินการ

### **ความต้องการของประชาชน**

๑. สร้างความตระหนัก ให้ประชาชนเล็งเห็นความสำคัญ ของการมีส่วนร่วมในด้านการเมือง การบริหารของเทศบาลตำบลหนองหล่ม และสนใจที่จะมีส่วนร่วมกิจกรรมทางเทศบาลตำบลหนองหล่มจัดขึ้น

๒. ผู้บริหาร บุคลากร ของเทศบาลตำบลหนองหล่ม ได้รับการพัฒนาสามารถปฏิบัติงาน อย่างมีประสิทธิภาพ มีการบริการที่ดี สะดวก รวดเร็ว

๓. เทศบาลตำบลหนองหล่มสามารถจัดเก็บรายได้อย่างทั่วถึง และครบถ้วนเป็นธรรม เพื่อมีรายได้ให้เพียงพอต่อการบริหารงานและดำเนินโครงการ/กิจกรรมด้านต่างๆ มีการส่งเสริมและสนับสนุนกลุ่มสร้างอาชีพหรือลงทุนในโครงการ/กิจกรรม เพื่อก่อให้เกิดการสร้างงานและกระจายรายได้ อย่างยั่งยืน

### **จ. ด้านทรัพยากรธรรมชาติและสิ่งแวดล้อม**

ทรัพยากรธรรมชาติโดยภาพรวมภายในเขตเทศบาลตำบลหนองหล่มถือว่าไม่แตกต่างจากสภาพทั่วไปไม่ว่าจะเป็นสภาพภูมิอากาศสภาพพื้นที่แหล่งน้ำถือว่ามีความใกล้เคียงกันมากด้านสิ่งแวดล้อมโดยรวมภายในเขตเทศบาลตำบลหนองหล่มถือเป็นปัญหาสำคัญเช่นปัญหาการจัดเก็บขยะปัญหาการขาดแคลนสวนสาธารณะเพื่อพักผ่อนเพื่อเป็นสถานที่ออกกำลังกายและเป็นปอดชุมชนซึ่งปัญหาด้านสิ่งแวดล้อมภายในเขตเทศบาลตำบลหนองหล่มถือว่าไม่รุนแรงมากนักเพราะสภาพความเจริญเติบโตทางด้านเศรษฐกิจเป็นไปอย่างค่อยเป็นค่อยไปและการขยายตัวของชุมชนไม่มากทำให้ปัญหาด้านต่างๆไม่รุนแรงปริมาณขยะในแต่ละวันก็ไม่มากนักเป็นปัญหาขยะของครัวเรือนดังนั้นปัญหาที่น่าจะเร่งด่วนก็จะเป็นการปรับปรุงสวนสุขภาพเท่าที่มีอยู่ให้เป็นสถานที่พักผ่อนและเป็นปอดอย่างแท้จริงภายในชุมชนสำคัญของเขตเทศบาลตำบลหนองหล่มในอนาคต

### **ขอบเขตและปริมาณของปัญหา พื้นที่เป้าหมาย กลุ่มเป้าหมาย**

เนื่องจากประชาชนในเขตเทศบาลตำบลหนองหล่มมีพื้นที่เป็นแหล่งเกษตรกรรม การปลูก การดูแลผลผลิตทางการเกษตร ส่วนใหญ่ประชาชนยังพึ่งสารเคมีในการเพิ่มผลผลิตหรือทำลายศัตรูพืชจนทำให้ระบบนิเวศน์ ด้านทรัพยากรธรรมชาติและสิ่งแวดล้อม ถูกทำลาย ประชาชนยังไม่เล็งเห็นความสำคัญของการอนุรักษ์ ปกป้องและดูแลเรื่องทรัพยากรธรรมชาติและสิ่งแวดล้อม

### **การคาดการณ์แนวโน้มในอนาคต**

เทศบาลตำบลหนองหล่ม จัดหาพื้นที่สาธารณะประโยชน์ในเขตเทศบาลตำบลหนองหล่มเพื่อสร้างพื้นที่สีเขียว ลดปัญหาภาวะโลกร้อน และใช้พื้นที่ว่างเปล่าให้เกิดประโยชน์สูงสุด พร้อมส่งเสริมและสนับสนุนการใช้ปุ๋ยชีวภาพ ลดปัญหาสารเคมีตกค้างในพืชผลทางการเกษตร และการปศุสัตว์ จัดโครงการ/กิจกรรม ให้ความรู้ ความเข้าใจ และสร้างจิตสำนึกในการอนุรักษ์ ปกป้องและดูแลเรื่องทรัพยากรธรรมชาติและสิ่งแวดล้อม และทำให้ประชาชนหวงแหน

### **ความต้องการของประชาชน**

ประชาชนต้องการ มีความรู้ในการดูแล อนุรักษ์ทรัพยากรธรรมชาติและสิ่งแวดล้อมอย่างถูกต้อง และมีเครื่องมือเครื่องใช้และบุคลากรในการจัดการดูแลทรัพยากรธรรมชาติและสิ่งแวดล้อมอย่างเพียงพอ สร้างจิตสำนึกและมีความตระหนักในการอนุรักษ์ ปกป้อง ดูแล รักและหวงแหนทรัพยากรธรรมชาติและสิ่งแวดล้อม

ผลการวิเคราะห์ปัญหาและความต้องการของประชาชนในท้องถิ่นตามประเด็นการพัฒนาท้องถิ่น  
 ผลการวิเคราะห์สภาพแวดล้อมศักยภาพ (SWOT) ของเทศบาลตำบลหนองหล่ม  
 การวิเคราะห์สภาพแวดล้อม (SWOT Analysis)  
 เทศบาลตำบลหนองหล่ม

จุดแข็ง (Strength)		จุดอ่อน (Weakness)	
S๑	มีคำสั่งแบ่งโครงสร้างของเทศบาลหนองหล่มชัดเจน ครอบคลุมอำนาจหน้าที่ตามภารกิจ และสามารถเปลี่ยนแปลงปรับปรุงได้ตามภารกิจที่ได้รับเพิ่มขึ้นหรือถ่ายโอน	W๑	บุคลากรเทศบาลยังขาดแคลนไม่เพียงพอต่อการบริหารงาน
		W๒	ความต้องการ และคาดหวังของประชาชนมีสูงต่อเทศบาลตำบลในการแก้ไขปัญหาความเดือดร้อนแต่เทศบาลตอบสนองได้น้อย
S๒	มีแผนพัฒนาที่ชัดเจน และมีการบูรณาการจัดทำแผน การทำงาน ร่วมกับหน่วยงานหรือส่วนราชการอื่น	W๓	คนในท้องถิ่นมีปัญหาหนี้สินอันเนื่องจากการประกอบอาชีพ หรือ การดำรงชีวิตประจำวันในอัตราสูง
S๓	มีคำสั่งแบ่งงานหรือการมอบอำนาจการบริหารงานตามลำดับชั้น		
S๔	ผู้บริหารท้องถิ่นกำหนดนโยบายได้เอง ภายใต้กรอบของกฎหมาย	W๔	พื้นที่ตำบลไม่มีรถโดยสารประจำทางสัญจรผ่านทำให้การเดินทางไม่สะดวก ส่วนใหญ่ประชาชนจะใช้รถส่วนตัว
S๕	มีเทศบัญญัติงบประมาณรายจ่ายเป็นของตนเองซึ่งเป็นเครื่องมือในการตอบสนองความต้องการของประชาชนในตำบล	W๕	มีระเบียบ/กฎหมายใหม่ๆ จำนวนมากทำให้ทำให้การปฏิบัติของบุคลากรไม่ทันต่อเหตุการณ์
S๖	สภาเทศบาลตำบลสามารถออกข้อบัญญัติได้เอง ภายใต้กรอบกฎหมาย	W๖	บุคลากรมีน้อย ทำให้ต้องรับผิดชอบงานหลายอย่าง เกิดการทำงานไม่มีความต่อเนื่องและประสพการณ์ในการทำงานน้อย
S๗	สามารถจัดกรอบอัตรากำลังได้เองตามภารกิจและกำลังงบประมาณ	W๗	ขาดแคลนน้ำใช้อุปโภค บริโภค และเพื่อการเกษตรในฤดูแล้ง
S๘	ผู้บริหารและฝ่ายนิติบัญญัติมาจากการเลือกตั้งของประชาชนโดยตรงทำให้เข้าใจปัญหาความเดือดร้อน และความต้องการของประชาชนอย่างแท้จริง	W๘	การแพร่ระบาดของยาเสพติด เช่น ยาบ้า

จุดแข็ง (Strength)		จุดอ่อน (Weakness)	
S๔	มีรายได้จากการจัดเก็บรายได้เป็นของตนเอง ทำให้คล่องตัวในการบริหารงาน	W๔	การมีส่วนร่วมของประชาชนในการจัดทำแผนและความไม่เข้าใจสิทธิในการแสดงออกความคิดเห็น
S๑๐	มีเครื่องมือเครื่องใช้ในการปฏิบัติงานอย่างเพียงพอและทันสมัย	W๑๐	ประชาชนยังมีระบบความคิด หรือการประกอบอาชีพแบบเดิมๆ เช่น การปลูกพืชเชิงเดี่ยว ฯลฯ
S๑๑	มีพื้นที่ขนาดตำบลขนาดกลางง่ายต่อการบริหาร และดูแลอย่างทั่วถึง	W๑๑	ปัญหาหลักขโมยและความปลอดภัยในชีวิตและทรัพย์สินโดยเฉพาะในช่วงฤดูแล้ง
S๑๒	เป็นหน่วยงานที่มีความใกล้ชิดกับประชาชนมากที่สุด และสามารถแก้ไขปัญหาได้อย่างรวดเร็ว	W๑๒	งบประมาณค่อนข้างน้อย ทำให้ตอบสนองต่อความต้องการของประชาชนยังครอบคลุมไม่ได้เพียงพอ
S๑๓	สภาพของพื้นดิน มีคุณภาพค่อนข้างสมบูรณ์เหมาะกับการปลูกพืชได้ทุกชนิด	W๑๓	ระบบข้อมูลไม่เป็นปัจจุบัน หรือไม่ครบถ้วนครอบคลุมในทุกด้าน
S๑๔	กลุ่มองค์กรภาคประชาชนที่เข้มแข็ง และมีการทำงานในระบบของเครือข่าย	W๑๔	ขาดการอนุรักษ์ในขนบธรรมเนียมประเพณี และภูมิปัญญาท้องถิ่น
S๑๕	มีการจัดส่งบุคลากรเข้ารับการฝึกอบรมอย่างต่อเนื่อง	W๑๕	เยาวชนขาดความตระหนักในการเข้าไปมีส่วนร่วมในกิจกรรมทางศาสนา
S๑๖	มีระบบสื่อสารและระบบสารสนเทศที่เหมาะสม	W๑๖	ประชาชนขาดความตระหนักในการดูแลและบำรุงรักษาสิ่งแวดล้อม และทรัพยากรธรรมชาติ
S๑๗	ผู้นำ ผู้บริหาร สนับสนุนแนวคิดและกำหนดนโยบายการพัฒนาในด้าน การเมือง การบริหารและการพัฒนาบุคลากรท้องถิ่น	W๑๗	อาชีพหลักของคนในชุมชนส่วนใหญ่ทำการเกษตร ต้องอาศัยแหล่งน้ำจากธรรมชาติ ซึ่งบางครั้งไม่เพียงพอ
S๑๘	มีกลไกการบริหารราชการ ประชาคม ภาคประชาชนในทุกชุมชน		

โอกาส (Opportunity)		ภัยคุกคาม (Threat)	
O๑	มีแนวโน้มได้รับการถ่ายโอนภารกิจเพิ่มมากขึ้นตามแผนกฎหมายกระจายอำนาจ	T๑	อำนาจหน้าที่ที่ตามแผนกระจายอำนาจ บางภารกิจยังไม่มี ความชัดเจน
O๒	แนวโน้มของรายได้ที่ได้รับจัดสรรมากขึ้นตามลำดับแผนกระจายอำนาจ และการจัดเก็บรายได้เองของเทศบาล	T๒	การให้ความอิสระเทศบาลจากส่วนกลางยังไม่เต็มที่ ยังต้องอยู่ภายใต้การกำกับควบคุมดูแลจาก ส่วนภูมิภาค
O๓	สามารถหาแรงงานได้ง่าย ราคาถูก จากประเทศเพื่อนบ้าน	T๓	การจัดสรรงบประมาณจากรัฐยังไม่เพียงพอ กับภารกิจที่ถ่ายโอนให้กับท้องถิ่น
O๔	กฎหมายกระจายอำนาจ เอื้อต่อการบริหารงานของเทศบาล	T๔	ภาคเกษตรกรรมมีปัญหาหนี้สิน ขาดทุนคุณภาพต่ำผลผลิตทางเกษตรส่วนใหญ่มีราคาตกต่ำ
O๕	ความก้าวหน้าด้านเทคโนโลยีทำให้มีความสะดวกคล่องตัว และมีประสิทธิภาพในการทำงานมากขึ้น	T๕	น้ำมันมีราคาแพงอย่างต่อเนื่อง
O๖	ประชาชนมีความสมัครสมานสามัคคีกันดี มีความขัดแย้งทางการเมือง ทางความคิดเห็นน้อย	T๖	การอพยพแรงงานของคนในพื้นที่ เนื่องจากแหล่งงานรองรับไม่เพียงพอ
O๗	มีวัด สามารถพัฒนาเสริมสร้างความพร้อมให้เป็นแหล่งพัฒนาคุณธรรม จริยธรรมของเยาวชน และประชาชนในตำบล	T๗	ประชาชนไม่ให้ความสำคัญในการศึกษาของบุตร - หลาน ให้ได้รับการศึกษาในระดับอุดมศึกษา
O๘	มีสถานศึกษาอยู่ในพื้นที่ ตั้งแต่ เด็กก่อนวัยเรียน ถึง มัธยมตอนต้น และมีศูนย์การเรียนรู้นอกระบบ ซึ่งมีความพร้อม มีศักยภาพในการจัดการศึกษาอย่างทั่วถึง	T๘	ภัยธรรมชาติเนื่องจากพื้นที่ของตำบลมีลักษณะแหล่งต้นน้ำ ฤดูฝนมีน้ำท่วม ฤดูแล้งมีภัยแล้งขาดน้ำเพื่อการอุปโภคบริโภค
O๙	มีโรงพยาบาลส่งเสริมสุขภาพชุมชนครอบคลุมทั้งพื้นที่อย่างเพียงพอ รวมถึงการให้บริการฟรีในเรื่องรับส่งผู้ป่วยฉุกเฉินหรือตามแพทย์นัด	T๙	ความไม่มั่นคงทางการเมืองระดับชาติมีผลต่อการจัดสรรงบประมาณของเทศบาล

โอกาส (Opportunity)		ภัยคุกคาม (Threat)	
O๑๐	การแก้ไขปัญหาความยากจนและปัญหา ยาเสพติดตามนโยบายรัฐบาล จังหวัด และอำเภอสอดคล้องกับนโยบายและ ยุทธศาสตร์ของเทศบาล	T๑๐	ผลจากการถ่ายโอนภารกิจทำให้มีงาน/หน้าที่ เพิ่มขึ้นแต่ไม่มีบุคลากรมารับ
		T๑๑	สภาวะการณ์ทางเศรษฐกิจ และการ เปลี่ยนแปลงทางการเมืองส่งผลต่อการ พัฒนาท้องถิ่น
O๑๑	นำข้อมูลจากการจัดทำเวทีประชาคม จัดทำโครงการ/กิจกรรมหรือสนับสนุน ด้านต่าง ๆ เพื่อตอบสนองความต้องการ ของชุมชน	T๑๒	ประชาชนไม่สนใจ ขาดจิตสำนึกในการมีส่วน ร่วมในการพัฒนาพื้นที่ และไม่ให้ความสำคัญ กับการมีส่วนร่วมในกิจกรรมของท้องถิ่นและ ของภาครัฐ
O๑๒	มีความหลากหลายทางวัฒนธรรมทาง สังคมอยู่เย็นเป็นสุขร่วมกันใช้สันติวิธีเป็น แนวทางในการแก้ไขปัญหา	T๑๓	ขาดความรู้ความเข้าใจเรื่องประชาคม อาเซียน
O๑๓	มีความเข้มแข็งทางการเมืองในระดับ ท้องถิ่นทำให้การบริหารจัดการมีความ ต่อเนื่อง		

### ๓.๒ การประเมินสถานการณ์สภาพแวดล้อมภายนอกที่เกี่ยวข้อง

ในการจัดทำแผนพัฒนาท้องถิ่นสี่ปีของเทศบาลนั้น ได้ทำการประเมินสถานการณ์สภาพแวดล้อมภายนอกที่เกี่ยวข้อง ซึ่งมีรายละเอียดดังนี้

ด้าน	สถานการณ์สภาพแวดล้อมภายนอกที่เกี่ยวข้อง	ขอบข่ายและปริมาณของปัญหา/ความต้องการ	พื้นที่เป้าหมาย/กลุ่มเป้าหมาย	ความคาดหวังและแนวโน้มอนาคต
๑. ด้านการพัฒนาเศรษฐกิจ	๑) ขาดแคลนแหล่งน้ำในการเกษตรและน้ำประปาสำหรับอุปโภค-บริโภคยังไม่พอเพียงและยังไม่ได้มาตรฐาน	- แหล่งน้ำและน้ำประปาในการอุปโภค-บริโภค	- ในเขตเทศบาล	- ประชาชนมีแหล่งน้ำและมีน้ำประปาใช้อย่างพอเพียงมีคุณภาพตามมาตรฐานมากขึ้น
	๒) ไฟฟ้าส่องสว่างทางและที่สาธารณะยังไม่สามารถดำเนินการครอบคลุมพื้นที่ได้ทั้งหมด	- ไฟฟ้า	- ทางและที่สาธารณะในเขตเทศบาล	- ทางและที่สาธารณะมีแสงสว่างเพียงพอประชาชนได้รับความสะดวกในการสัญจรไปมาและป้องกันการเกิดอาชญากรรมได้
	๓) ชุมชนขยายมากขึ้นระบบระบายน้ำยังไม่เพียงพอเกิดการอุดตัน ส่งกลิ่นเหม็นก่อความรำคาญ	- ราง/ท่อระบายน้ำ	- พื้นที่ในเขตเทศบาล	- มีระบบระบายน้ำสามารถระบายน้ำได้สะดวก ไม่อุดตัน ไม่ส่งกลิ่นเหม็นก่อความรำคาญ
	๔) ประชาชนต้องการเส้นทางในการสัญจรไปมาเพิ่มมากขึ้นและเทศบาลไม่สามารถดำเนินการได้เนื่องจากพื้นที่ยังไม่เป็นที่สาธารณะ จะดำเนินการได้ก็ต่อเมื่อต้องเป็นที่สาธารณะ	- เส้นทางคมนาคม	- เส้นทางคมนาคมที่เป็นสาธารณะและประชาชนมีความต้องการให้ดำเนินการ	- มีเส้นทางในการคมนาคมเพียงพอและประชาชนได้รับความสะดวกในการสัญจรไปมา
	๕) ประชาชนไม่มีการวางแผนในการดำเนินงาน	- การวางแผน	- ประชาชนในเขตเทศบาล	- ประชาชนสามารถวางแผนการดำเนินงานได้เอง
	๖) ขาดแหล่งเงินลงทุนในการทำกิจการและประกอบอาชีพ	- การลงทุน	- ประชาชนในเขตเทศบาล	- มีแหล่งเงินลงทุนในการทำกิจการและประกอบอาชีพ

ดาน	สถานการณ์ภาพแวดล้อมภายนอกที่เกี่ยวข้อง	ขอบข่ายและปริมาณของปัญหา/ความต้องการ	พื้นที่เป้าหมาย/กลุ่มเป้าหมาย	ความคาดหวังและแนวโน้มอนาคต
๑. ด้านการพัฒนาเศรษฐกิจ	๗) ประชาชนขาดสถานที่จำหน่ายสินค้า	- การพาณิชย์กรรม	- ร้านค้าแผงลอย	- ร้านค้าแผงลอยมีสถานที่ในการขายจำหน่ายสินค้า
	๘) ผลผลิตทางการเกษตรราคาตกต่ำระยะทางในการขนส่งผลผลิตไกลจากแหล่งรับซื้อ		- เกษตรกรในพื้นที่	- ผลผลิตมีราคาสูงขึ้น
	๙) ค่าแรงต่ำค่าครองชีพสูงขาดแคลนการจ้างงาน		- ผู้ประกอบอาชีพรับจ้าง	- ค่าแรงสูงขึ้นเหมาะสมกับค่าครองชีพ มีการจ้างงานมากขึ้น
	๑๐) ในเขตเทศบาลมีแหล่งท่องเที่ยวและกิจกรรมการท่องเที่ยวไม่ได้รับการพัฒนา	- การท่องเที่ยว	- ในเขตเทศบาล	- มีแหล่งท่องเที่ยวในเขตเทศบาลและส่งเสริมกิจกรรมการท่องเที่ยวเพิ่มมากขึ้น
๒. พัฒนาศักยภาพการศึกษา การสาธารณสุข ศาสนา และวัฒนธรรม	๑) มีการระบาดของโรคอุบัติใหม่ โรคระบาด โรคติดต่อ	- ด้านสาธารณสุข	- ในเขตเทศบาล	- ในพื้นที่ไม่มีการระบาดของโรคอุบัติใหม่ ครอบคลุมโรคติดต่อ
	๒) ประชาชนในพื้นที่ป่วยเป็นโรคเรื้อรังแนวโน้มที่เพิ่มขึ้น เช่น เบาหวาน ความดัน		- ประชาชนกลุ่มเสี่ยงและผู้ป่วย	
	๓) ปริมาณขยะและน้ำเสียเพิ่มมากขึ้น		- ในเขตเทศบาล	- ปริมาณขยะและน้ำเสียถูกกำจัดให้หมดด้วยวิธีการที่ถูกต้อง
	๔) ประชาชนบริโภคอาหารที่ปลอดภัย		- ประชาชนในเขตเทศบาล	- ประชาชนทราบและสามารถเลือกบริโภคอาหารที่ปลอดภัยได้ถูกต้อง
	๕) ประชาชนในพื้นที่บางรายมีที่อยู่อาศัยไม่มั่นคงแข็งแรง		- ที่อยู่อาศัย	- ประชาชนในพื้นที่ได้รับความเดือนร้อนเรื่องที่อยู่อาศัย

ดาน	สถานการณ์ภาพแวดล้อมภายนอกที่เกี่ยวข้อง	ขอบข่ายและปริมาณของปัญหา/ความต้องการ	พื้นที่เป้าหมาย/กลุ่มเป้าหมาย	ความคาดหวังและแนวโน้มนาคต
๒.พัฒนาสังคม การศึกษา การสาธารณสุข ศาสนา และวัฒนธรรม	๖) มีการขยายตัวของประชากรเพิ่มมากขึ้นทำให้เกิดการขยายตัวของอาคารบ้านเรือนทำให้เกิดเป็นชุมชนแออัด	- ประชากร - การอุปโภค-บริโภค - สังคมในชุมชน	- พื้นที่ในเขตเทศบาล	- ควบคุมการก่อสร้างอาคารบ้านเรือนการพิจารณาออกใบอนุญาตเพื่อไม่เกิดปัญหาจากการก่อสร้างอาคาร
	๗) ประชาชนบางครัวเรือนบริโภค-บริโภคน้ำที่ยังไม่สะอาดและมีสิ่งเจือปน เช่น จากน้ำฝน น้ำที่ไม่ได้คุณภาพมีตะกอน		- ประชาชนในเขตเทศบาล	- ประชาชนบริโภคน้ำที่สะอาดถูกสุขลักษณะ
	๘) การศึกษาสื่อการเรียนการสอนยังไม่พอเพียง เด็กนักเรียนไม่ได้รับการศึกษาต่อในระดับที่สูงกว่าขั้นพื้นฐานและขาดงบประมาณในการศึกษา ครอบครัวยากจน		- เด็กนักเรียนในเขตเทศบาล	- มีสื่อการเรียนการสอนที่พอเพียง เด็กนักเรียนได้รับการศึกษาที่สูงขึ้น มีงบประมาณในการศึกษาเล่าเรียน
	๙) เด็กและผู้สูงอายุบางครอบครัว ผู้สูงอายุอยู่ตามลำพัง และรับภาระในการดูแลเด็ก		- ผู้สูงอายุและเด็กในเขตเทศบาล	- ผู้สูงอายุและเด็กได้รับการดูแลที่ดี
	๑๐) เยาวชนและวัยรุ่นติดเกมส์ สิ่งลามก บุหรี่ เหล้า สาเสพติด และท้องก่อนวัยอันสมควร		- เยาวชนและวัยรุ่นในเขตเทศบาล	- เยาวชนและวัยรุ่นมีอนาคตที่ดี
	๑๑) ผู้พิการไม่ได้รับความช่วยเหลือในดำรงชีวิต		- ผู้พิการในเขตเทศบาล	- ผู้พิการได้รับความช่วยเหลือในการดำรงชีวิตและทั่วถึง
	๑๒) ศิลปะ วัฒนธรรม จารีต ประเพณีและภูมิปัญญาท้องถิ่นถูกลืมเลือนไปมาก	- ศิลปะ วัฒนธรรม จารีต ประเพณีและภูมิปัญญาท้องถิ่น ถูกลืมเลือนไปมาก	- ประชาชนในเขตเทศบาล	- ยกย่อง เชิดชูคนดีหรือปราชญ์ชาวบ้านในโอกาสต่างๆ เพื่อเป็นตัวอย่างแก่เยาวชนและประชาชน ศิลปะ วัฒนธรรม จารีต ประเพณีและภูมิปัญญาท้องถิ่น ไม่ถูกลืมและคงอยู่สืบไป

ด้าน	สถานการณ์ภาพแวดล้อมภายนอกที่เกี่ยวข้อง	ขอบข่ายและปริมาณของปัญหา/ความต้องการ	พื้นที่เป้าหมาย/กลุ่มเป้าหมาย	ความคาดหวังและแนวโน้มอนาคต
๓. ด้านทรัพยากรธรรมชาติและสิ่งแวดล้อม	๑) มีปัญหาเรื่องขยะและน้ำเสียเพิ่มมากขึ้น	- สิ่งแวดล้อม	- ผู้ประกอบการและชุมชนในเขตพื้นที่เทศบาล	- ปัญหาขยะและน้ำเสียลดลง ผู้ประกอบการสามารถกำจัดขยะและน้ำเสียเองได้โดยไม่ส่งผลกระทบต่อชุมชน มีการคัดแยกเพื่อลดปริมาณขยะ
	๒) ปัญหาการตัดไม้ทำลายป่า		- ประชาชนในเขตเทศบาล	- ป้องกันการบุกรุกพื้นที่ทำกินและให้มีการส่งเสริมการปลูกป่า
๔. ด้านการรักษาความสงบเรียบร้อย	๑) การจราจรบนถนนมีเพิ่มมากขึ้นอาจทำให้เกิดอุบัติเหตุขึ้นได้	- การจราจร	ประชาชนที่สัญจรไปมาบนถนน	มีระบบควบคุมการจราจร เช่น ติดตั้งสัญญาณไฟจราจรเพื่อเตือนให้ระมัดระวัง
	๒) มีการทำลายและลักขโมยทรัพย์สินของประชาชนและราชการ รวมทั้งเกิดการทะเลาะวิวาทกันในชุมชน	- การรักษาความปลอดภัยในชีวิตและทรัพย์สินของประชาชน	- ประชาชนและส่วนราชการ	- มีการป้องกันและรักษาความปลอดภัยในชีวิตและทรัพย์สินของประชาชนและส่วนราชการ เช่น การติดตั้งกล้องวงจรปิด การให้ผู้นำ อปพร. ควบคุมและระงับเหตุทะเลาะวิวาท
๔. ด้านบริหารจัดการ	๑) การบริหารภาครัฐต้องเร่งรัดพัฒนาให้ตอบสนองการให้บริการ	-การให้บริการในด้านการอนุญาต อนุมัติ ต่างๆ ซึ่งต้องมีคู่มือภาษาอังกฤษ เป็นต้น เพื่อสื่อสารกับชาวต่างชาติที่ต้องการทำนิติกรรมต่างๆซึ่งเกี่ยวกับรัฐ	- ชาวต่างชาติที่ต้องการทำนิติกรรมต่างๆซึ่งเกี่ยวกับรัฐ	-เจ้าหน้าที่ภาครัฐจำต้องพัฒนาการใช้ภาษาอังกฤษให้อยู่ในระดับที่สื่อสารกับผู้ให้บริการที่เป็นชาวต่างชาติ

### ๓.๓ ความเชื่อมโยงแผนพัฒนาระดับมหภาคกับยุทธศาสตร์การพัฒนา ของเทศบาลตำบลหนองหล่ม

โครงสร้างความเชื่อมโยงแผนยุทธศาสตร์การพัฒนาเทศบาลตำบลหนองหล่ม พ.ศ. ๒๕๖๖ – ๒๕๗๐

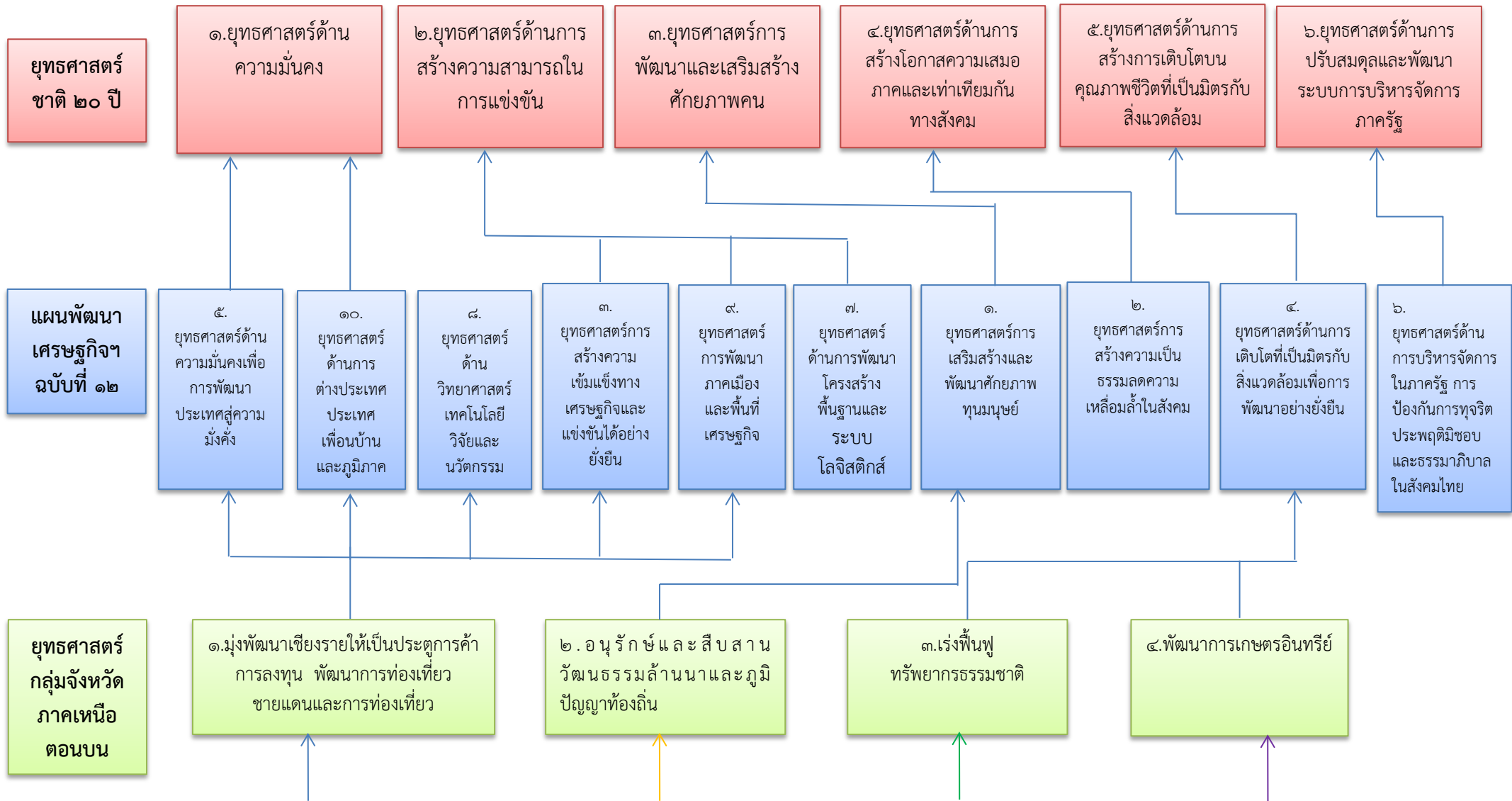

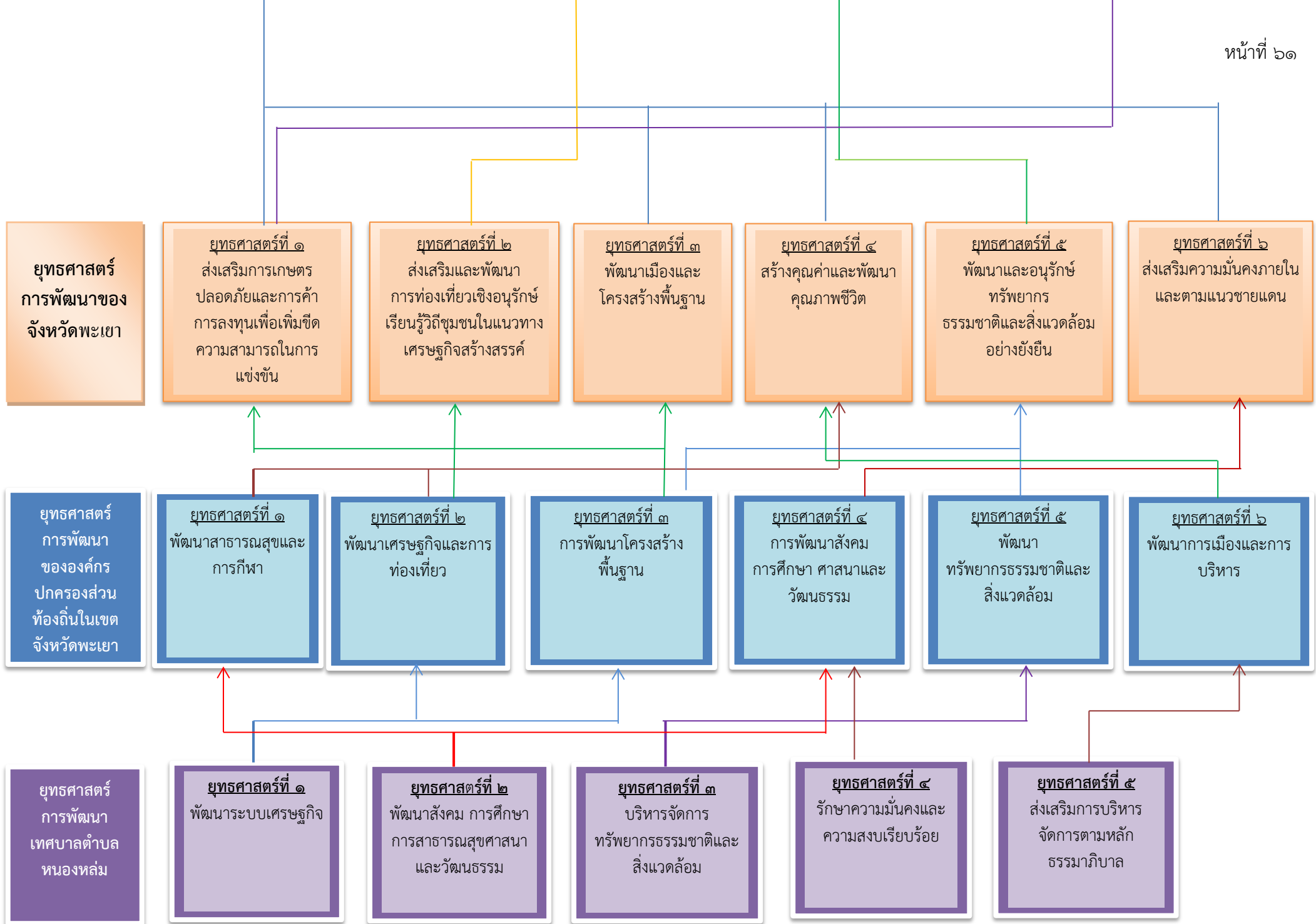

แบบ ยท.

โครงสร้างเชื่อมโยงแผนยุทธศาสตร์การพัฒนาเทศบาลตำบลหนองหล่ม พ.ศ. ๒๕๖๖-๒๕๗๐

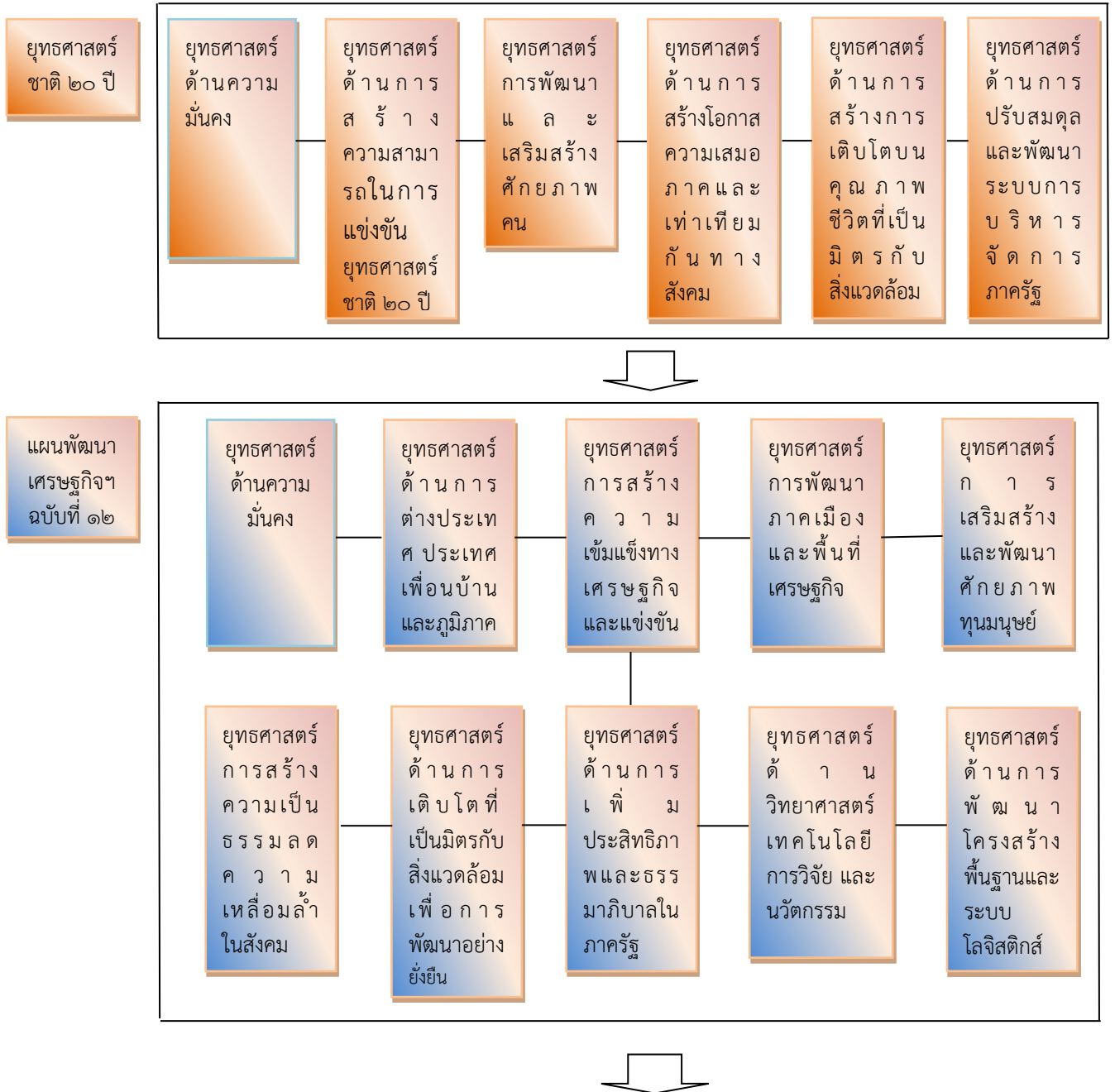

**แบบ ยท.**

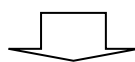
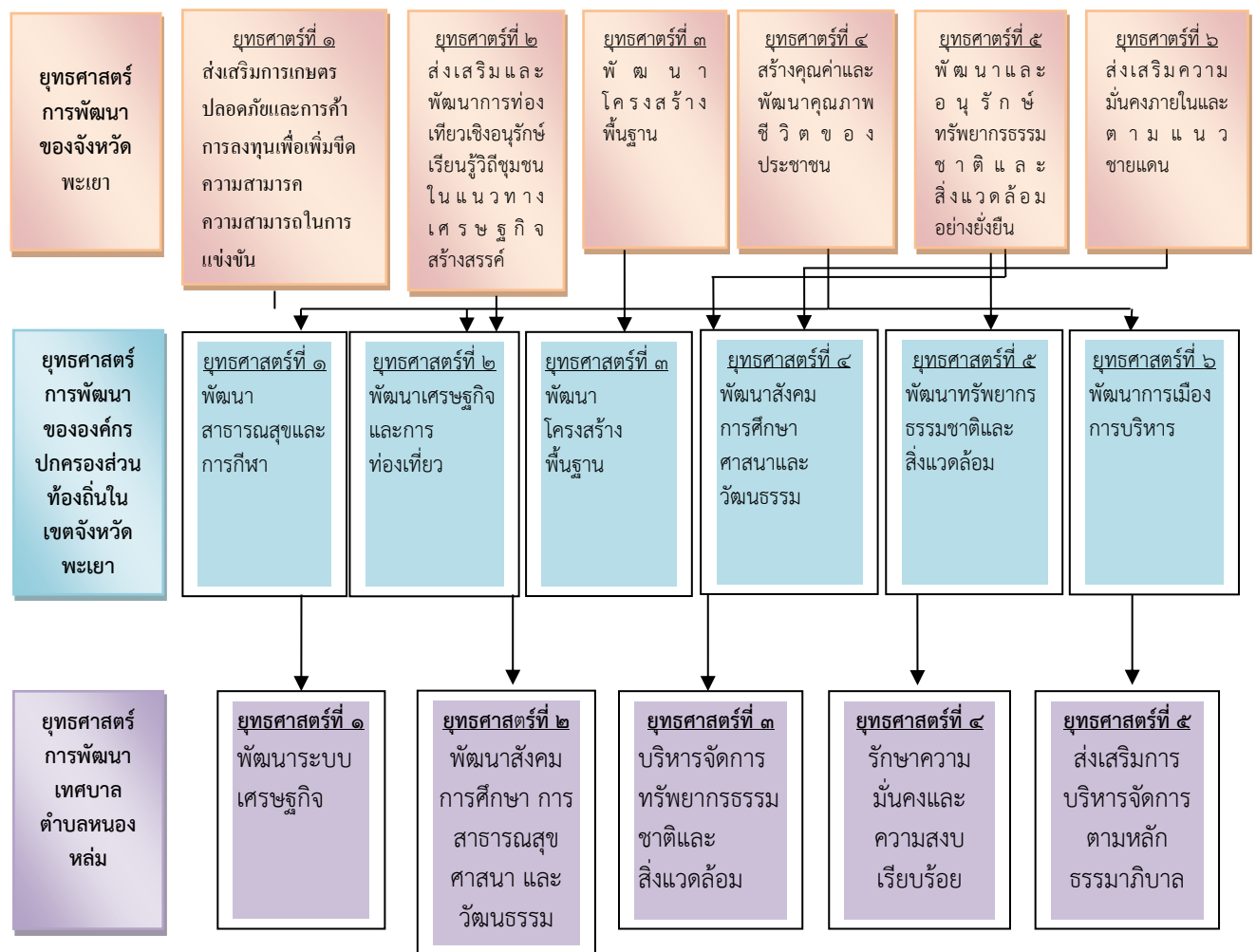
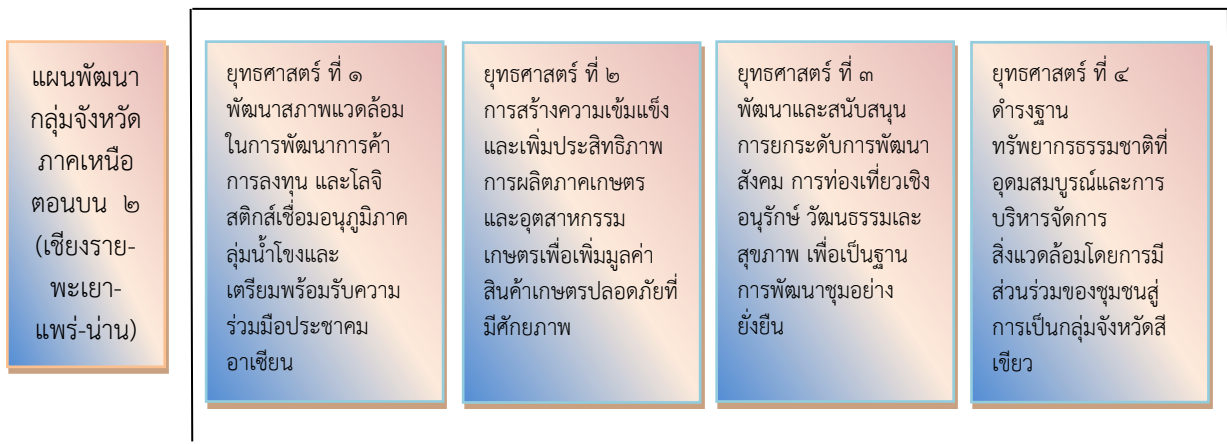

**แบบ ยท.**

**ยุทธศาสตร์การพัฒนา  
ของจังหวัดพะเยา**

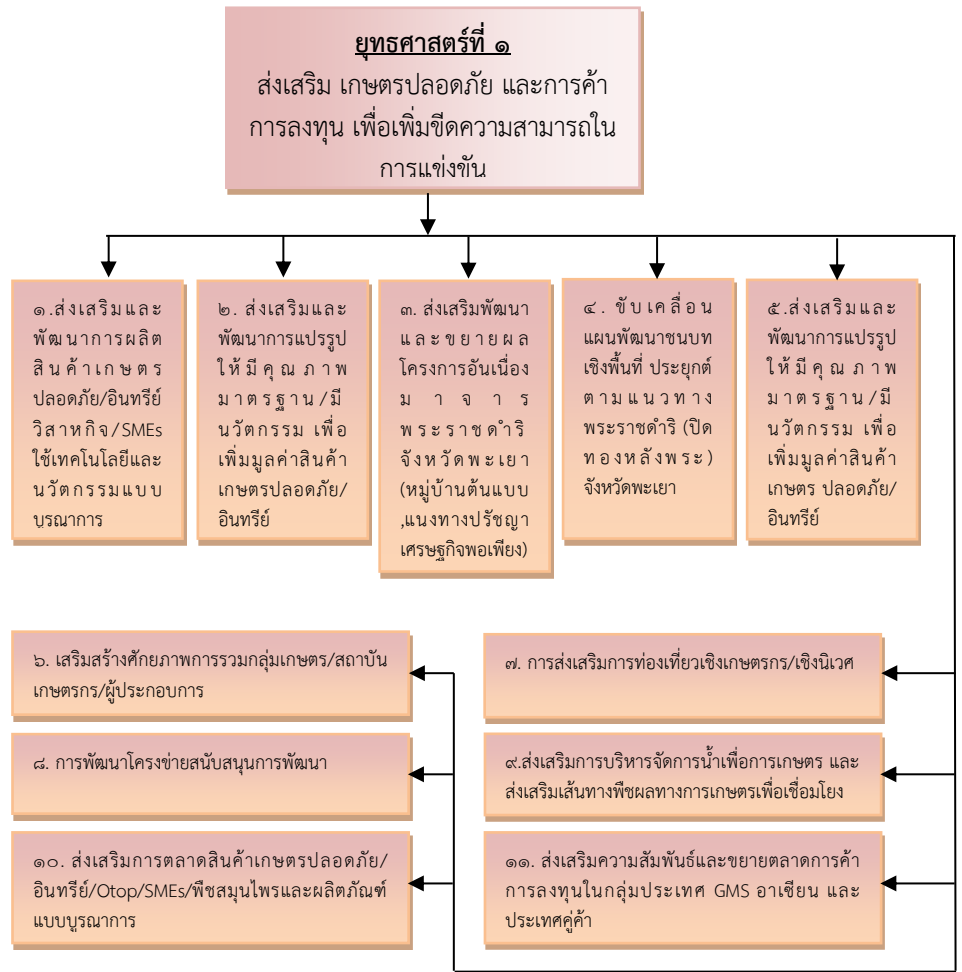

**แบบ ยท.**

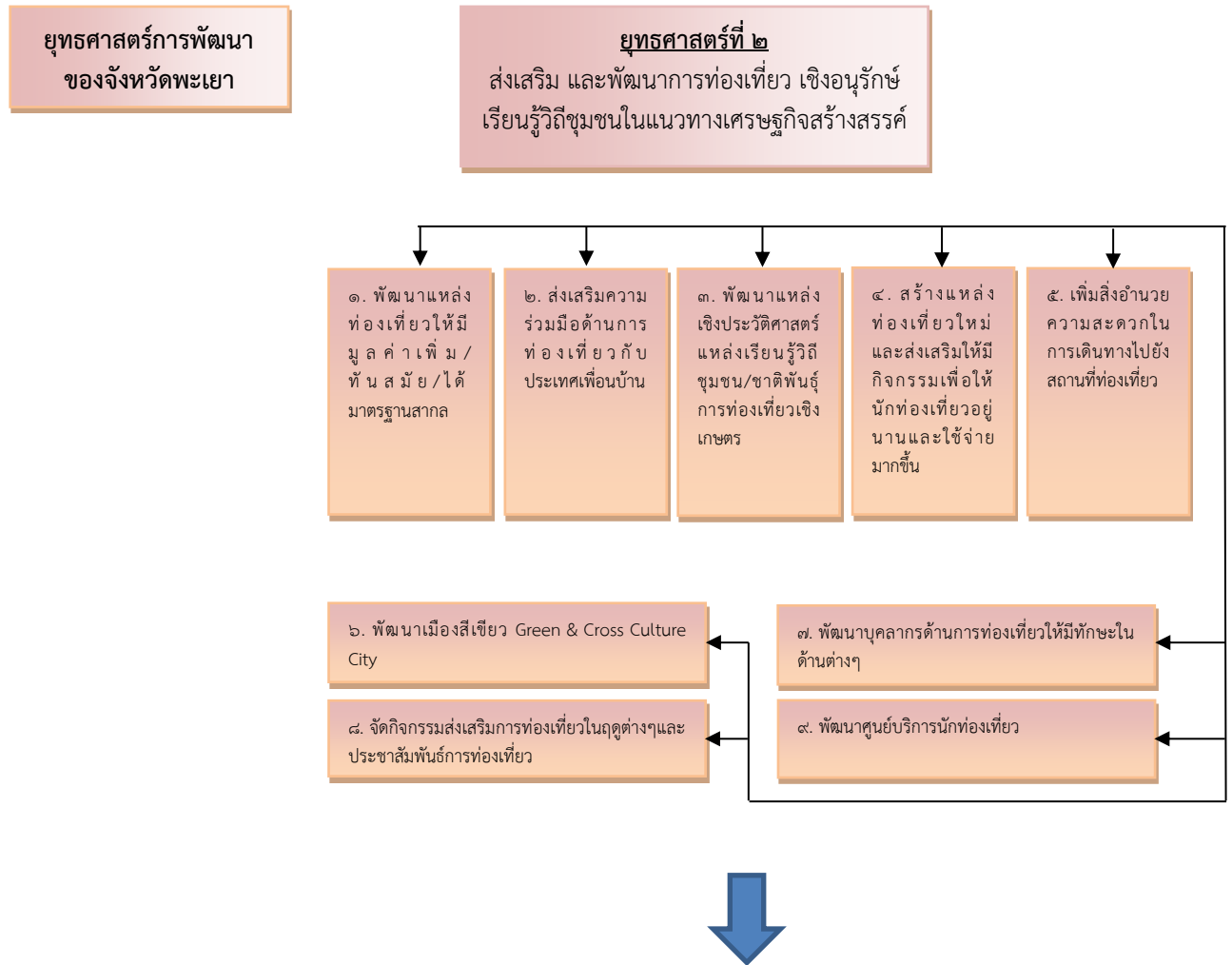

**แบบ ยท.**

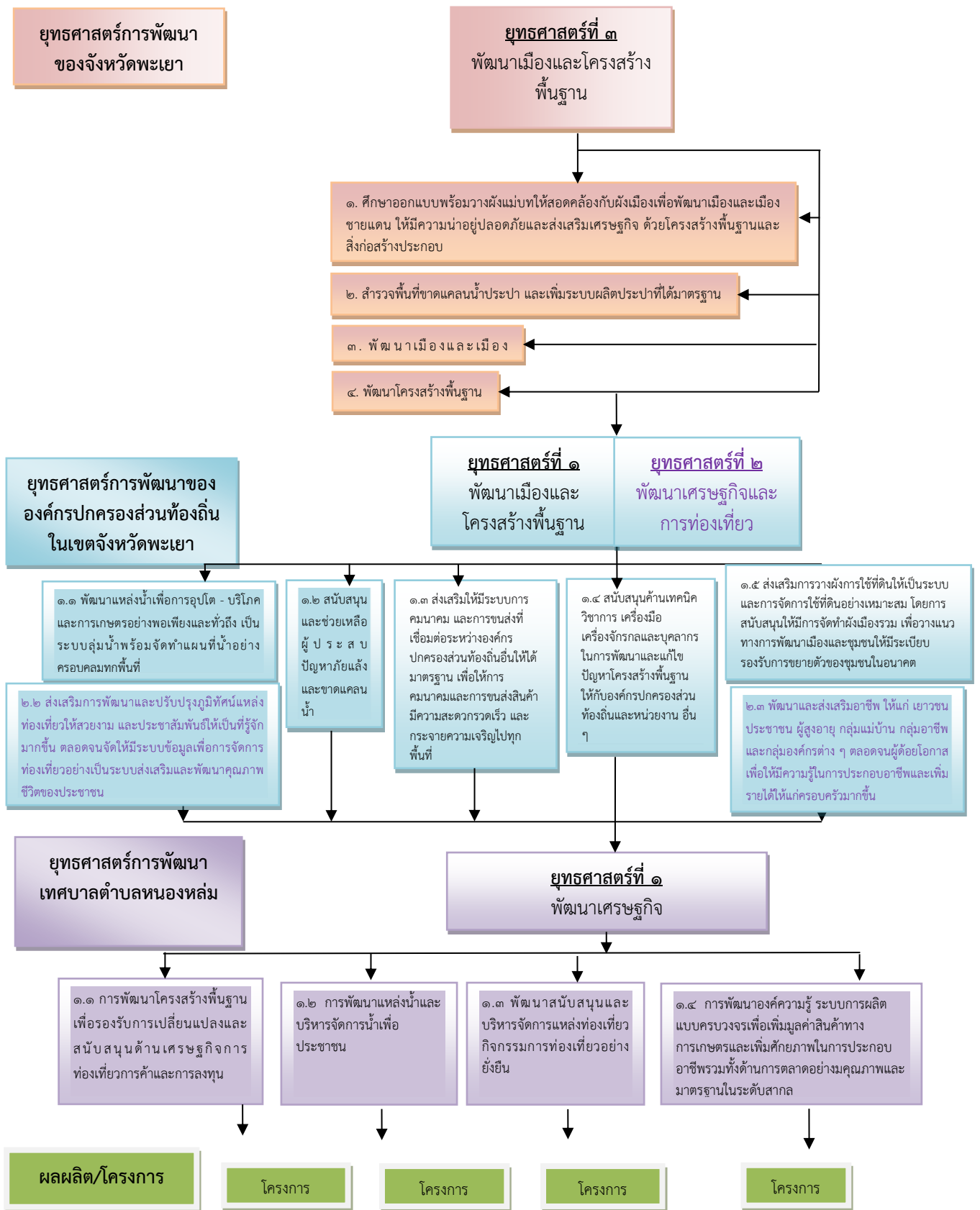

## โครงการ/กิจกรรม

๑. โครงการปรับปรุงและก่อสร้างเส้นทางภายในตำบล (ประกอบด้วยโครงการซ่อมแซม ปรับปรุง บำรุงรักษา ก่อสร้างถนน คสล. และถนนลาดยาง)
๒. โครงการปรับปรุงและก่อสร้างแหล่งน้ำเพื่อการเกษตรและอุปโภคบริโภค (ประกอบด้วยกิจกรรม การปรับปรุงและก่อสร้างแหล่งน้ำหลายลักษณะ รวมถึงทางระบายน้ำต่างๆ)
๓. โครงการก่อสร้าง พัฒนา ปรับปรุงระบบสาธารณสุขปโภค และสาธารณสุขการ
๔. โครงการส่งเสริมสนับสนุนกลุ่มอาชีพและฝึกทักษะอาชีพให้กับประชาชนภายในตำบลเช่นกลุ่ม ตัดเย็บเสื้อผ้า กลุ่มจักสาน กลุ่มเย็บกระเป๋า ฯลฯ
๕. โครงการส่งเสริมสนับสนุนกลุ่มเกษตรกร ทำนา เลี้ยงสัตว์ปลูกผักปลอดสารพิษ
๖. โครงการพัฒนาแหล่งท่องเที่ยวภายในตำบลหนองหล่ม

แบบ ยท.

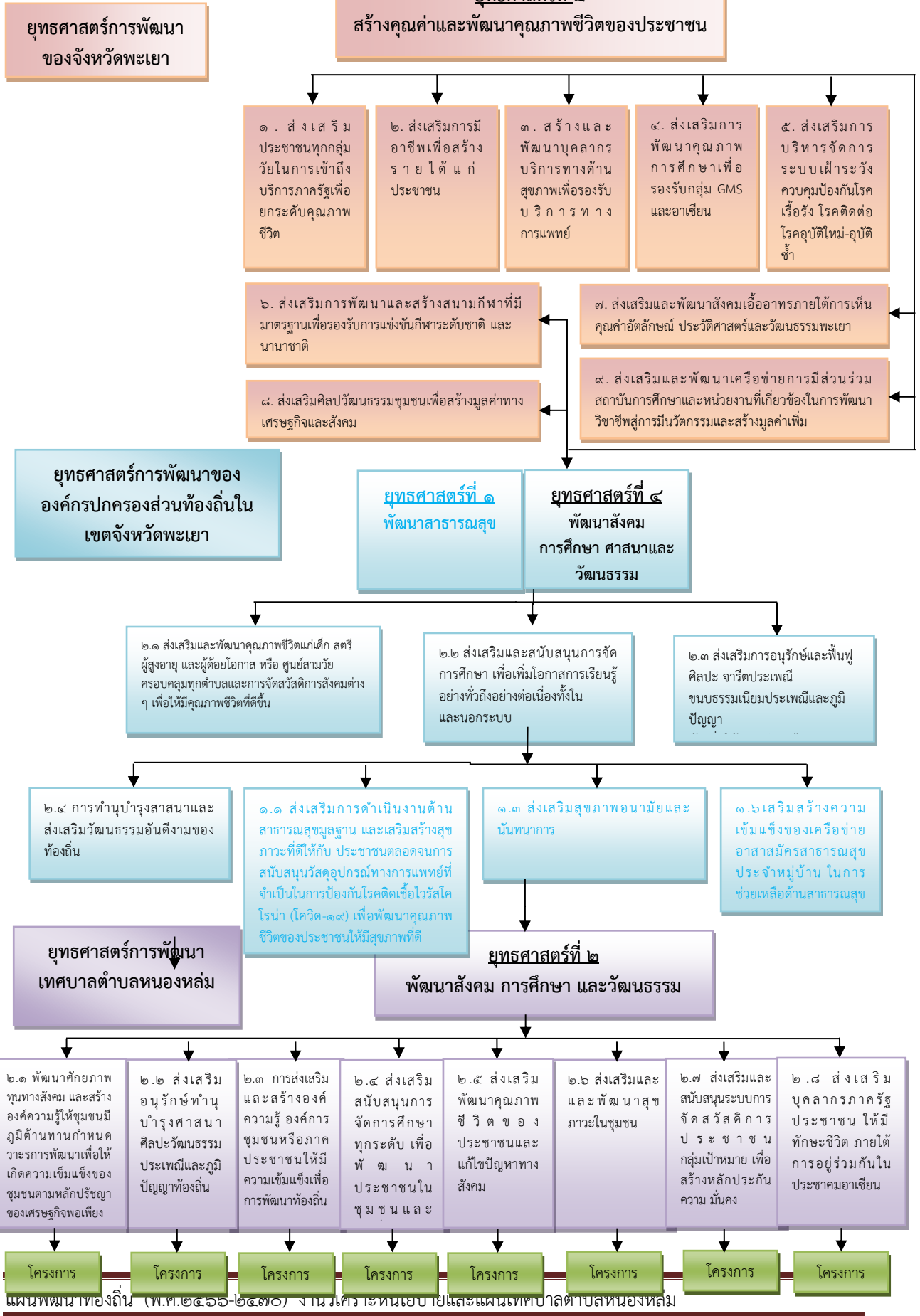

## โครงการ/กิจกรรม

๑. โครงการส่งเสริมตามแนวทางเศรษฐกิจพอเพียงและจัดตั้งศูนย์เรียนรู้ตามแนวทางเศรษฐกิจพอเพียง
๒. โครงการส่งเสริมสนับสนุนการปลูกและบริโภคผลผลิตทางการเกษตรปลอดภัย
๓. โครงการจัดงานประเพณีวัฒนธรรมท้องถิ่น งานพิธีทางศาสนา งานพระราชพิธี และสนับสนุนส่งเสริมวัฒนธรรม ประเพณีและภูมิปัญญาท้องถิ่น ให้มีเอกลักษณ์มีการถ่ายทอดสู่เยาวชนและประชาชน ส่งเสริมและอนุรักษ์พระพุทธศาสนา สนับสนุนส่งเสริมวัฒนธรรมชนเผ่าภายในตำบล
๔. โครงการส่งเสริมสนับสนุนการสร้างเสริมสุขภาพการออกกำลังกาย ดนตรี และจัดหาอุปกรณ์กีฬา
๕. โครงการพัฒนาเครือข่ายสุขภาวะชุมชนสู่ตำบลน่าอยู่
๖. โครงการส่งเสริมการมีส่วนร่วมในการจัดทำแผนชุมชน
๗. โครงการจัดฝึกอบรมให้ความรู้ในการปฏิบัติงานของบุคลากรทางการศึกษาและส่งเสริมบุคลากรทางการศึกษาต่อ
๘. โครงการสนับสนุนวัสดุ สื่อการเรียนการสอน อุปกรณ์และครุภัณฑ์ทางการศึกษาให้แก่โรงเรียนในตำบล และศูนย์พัฒนาเด็กเล็ก ในตำบล
๙. โครงการจัดสรรงบประมาณอุดหนุนโครงการอาหารกลางวันและอาหารเสริม (นม) ให้แก่นักเรียนในตำบลและศูนย์พัฒนาเด็กเล็กในตำบล
๑๐. จัดหาอุปกรณ์สนามเด็กเล่นให้แก่โรงเรียนและศูนย์เด็กเล็กเพื่อเสริมทักษะ
๑๑. โครงการพัฒนาศูนย์พัฒนาเด็กเล็กทั้งด้านอาคารสถานที่เช่นจัดหาอุปกรณ์สนามเด็กเล่น ปรับปรุงต่อเติมอาคารเรียนจัดหาครุภัณฑ์และอุปกรณ์การเรียนการสอนประจำศูนย์พัฒนาเด็กเล็ก
๑๒. โครงการจัดหารถรับ – ส่ง เด็กเล็กและสนับสนุนค่ารถ-ส่งเด็กเล็กศูนย์พัฒนาเด็กเล็ก
๑๓. โครงการสนับสนุนงบประมาณเป็นเบี้ยยังชีพเงินสงเคราะห์ และการจัดหาสวัสดิการอื่นๆแก่ผู้สูงอายุ คนพิการ ผู้ติดเชื้อ ผู้ด้อยโอกาส
๑๔. โครงการฝึกอบรมอาชีพและส่งเสริมกิจกรรมให้แก่ผู้สูงอายุ คนพิการและผู้ด้อยโอกาส
๑๕. โครงการจัดหาผู้ช่วยผู้ดูแล อุปกรณ์หรือเครื่องช่วยเหลือผู้พิการ
๑๖. โครงการจัดหาอุปกรณ์งบประมาณจัดซื้อเครื่องนุ่งห่มกันหนาว เพื่อแจกจ่ายแก่ประชาชนที่ยากจนในพื้นที่ตำบล
๑๗. โครงการป้องกันและแก้ไขปัญหาทางสังคมของเยาวชนในตำบล
๑๘. โครงการสนับสนุนอุปกรณ์ เครื่องมือทางการแพทย์เบื้องต้นให้แก่ อสม. เพื่อปฏิบัติงาน และจัดการพยาบาลฉุกเฉินกู้ภัย กู้ชีพ เพื่อบริการประชาชน
๑๙. โครงการป้องกันโรคและระงับโรคติดต่อและให้ความรู้ เช่นโรคไข้เลือดออก โรคมะเร็ง โรคเอดส์ โรค ความดันโลหิตสูง โรคเบาหวาน โรคพิษสุนัขบ้า โรคไข้หวัดนก
๒๐. โครงการสมทบกองทุนหลักประกันสุขภาพ
๒๑. โครงการสนับสนุนสวัสดิการชุมชนตำบลหนองหล่ม
๒๒. โครงการจัดฝึกอบรมให้ความรู้ในการปฏิบัติงานบุคลากรด้านภาษาต่างประเทศ และศึกษาดูงานของกลุ่มประเทศอาเซียน

**แบบ ยท.**

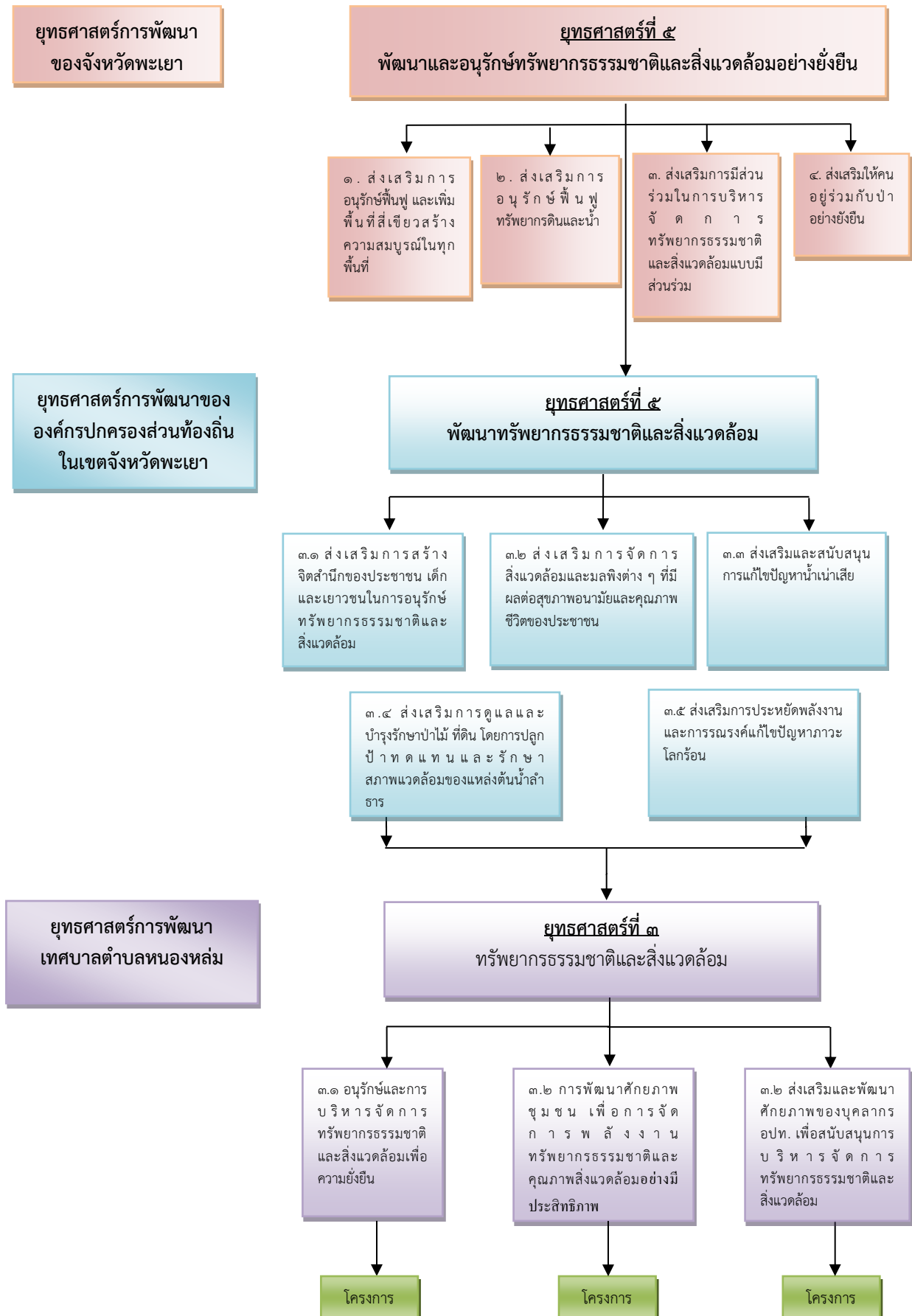

## โครงการ/กิจกรรม

๑. ส่งเสริมการพัฒนาและฟื้นฟู คุณภาพของที่ดินและการใช้ที่ดินให้เกิดประโยชน์
๒. ส่งเสริมการเกษตรชุมชนลดการใช้สารเคมี ส่งเสริมการทำปุ๋ยพืชสด ไถกลบตอซังข้าว
๓. การอนุรักษ์ทรัพยากรธรรมชาติและสิ่งแวดล้อมด้าน ดิน น้ำ ป่า อากาศ ส่งเสริมการปลูกพืชเศรษฐกิจ ส่งเสริมการปลูกป่าเสื่อมโทรม และส่งเสริมการปลูกพืชทดแทนพลังงาน
๔. ก่อสร้างฌาปนสถาน(เมรุเผาศพ) และศาลาเอนกประสงค์ เทศาดคอนกรีต ก่อสร้างถนนพร้อมรั้ว และปรับปรุงภูมิทัศน์ฌาปนสถาน
๕. โครงการผลิตไบโอดีเซลจากน้ำมันพืช น้ำมันสัตว์ที่ใช้แล้ว และการก๊าซชีวภาพครัวเรือน
๖. โครงการประหยัดพลังงานไฟฟ้า ประปา น้ำมันเชื้อเพลิง
๗. โครงการจัดการขยะและบำบัดน้ำเสียในชุมชน รณรงค์สร้างจิตสำนึกในการกำจัดขยะ
๘. โครงการป้องกันแก้ไขปัญหาไฟป่าและหมอกควัน รณรงค์ป้องกันไม่เผาฟางข้าว

**แบบ ยท.**

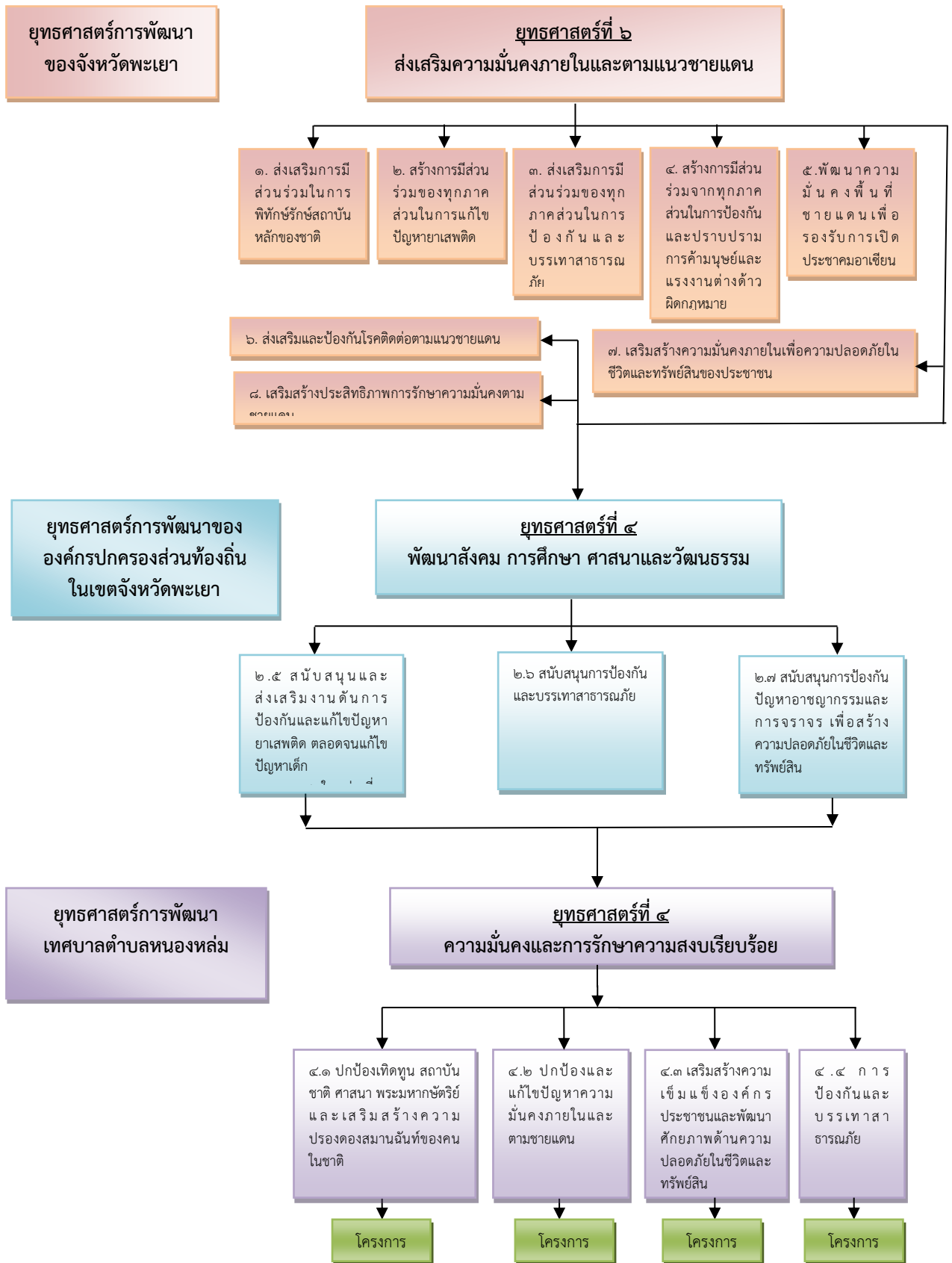

## โครงการ/กิจกรรม

๑. โครงการปกป้องกันสถาบันสำคัญของชาติ
๒. โครงการหมู่บ้านเอาชนะยาเสพติดอย่างยั่งยืน เช่นอบรมและรณรงค์ต่อต้านยาเสพติด จัดหา  
น้ำยาตรวจสอบสารเสพติดในปัสสาวะ ส่งเสริมอาชีพกลุ่มผู้ติดยาเสพติด สนับสนุนการบำบัดฟื้นฟูผู้  
ติดยาเสพติด
๓. โครงการจัดตั้งศูนย์ประสานให้ความช่วยเหลือและปฏิบัติงานของ อปพร. เช่น สนับสนุนวัสดุ  
อุปกรณ์ในการปฏิบัติงานของ อปพร. สนับสนุนกิจการ อปพร สนับสนุนค่าตอบแทนสำหรับการ  
ปฏิบัติงานของ อปพร.
๔. โครงการป้องกัน อุบัติเหตุอุบัติเหตุภัย และสาธารณภัย
๕. โครงการก่อสร้างป้อมยามรักษาความปลอดภัยประจำตำบล
๖. โครงการอุดหนุนชมรมกำนันผู้ใหญ่บ้านโครงการเฝ้าระวังจุดตรวจจุดสกัด เพื่อรักษาป้องกันความ  
ปลอดภัยในชีวิตและทรัพย์สิน
๗. โครงการติดตั้งกล้องวงจรปิด
๘. โครงการติดตั้งป้ายจราจร และสัญญาณไฟจราจร
๙. โครงการสนับสนุนช่วยเหลือและบรรเทาความเดือดร้อนให้แก่ผู้ประสบภัยพิบัติ
๑๐. โครงการส่งเสริมความสามัคคีของคนในชาติ
๑๑. โครงการจัดตั้งศูนย์ดำรงธรรมประจำตำบล
๑๒. โครงการให้ความรู้แก่ เยาวชน ประชาชน ผู้นำชุมชนในเรื่องการเมือง การปกครองในระบอบ  
ประชาธิปไตย

**แบบ ยท.**

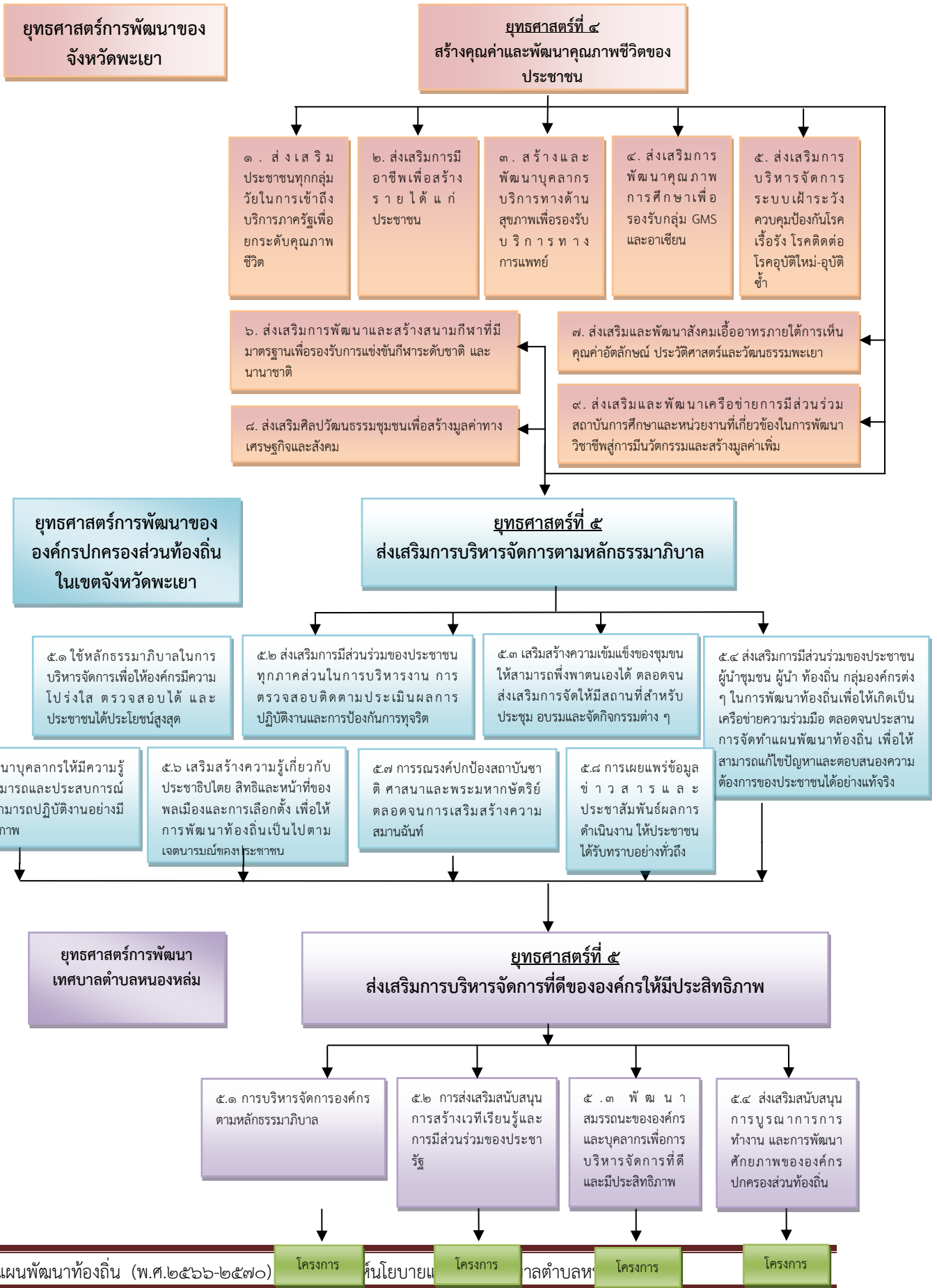

## โครงการ/กิจกรรม



๑. โครงการจัดตั้งหอกระจายข่าวประจำตำบล และปรับปรุงซ่อมแซมหอกระจายข่าวที่ชำรุด
๒. โครงการจัดหาหนังสือและที่อ่านหนังสือพิมพ์ประจำหมู่บ้าน
๓. โครงการจัดตั้งห้องสมุดประจำตำบล
๔. โครงการจัดตั้งศูนย์ข้อมูลข่าวสารเพื่อประชาชนและศูนย์การเรียนรู้ของตำบล
๕. โครงการสนับสนุนอินเทอร์เน็ตตำบล
๖. โครงการจัดซื้อรถยนต์เช่นรถตู้โดยสาร รถยนต์บรรทุกขยะมูลฝอย รถยนต์ส่วนกลาง รถยนต์บรรทุก รถยนต์จุกเงิน รถยนต์ดูดสิ่งปฏิกูล ฯลฯ
๗. โครงการจัดซื้อที่ดินเพื่อก่อสร้างสำนักงาน ก่อสร้างอาคารอเนกประสงค์ ขุดสระน้ำขนาดใหญ่ เพื่อจัดทำแก้มลิงกักเก็บน้ำ และป้องกันปัญหาน้ำท่วม
๘. โครงการจัดซื้อเครื่องออกกำลังกาย
๙. โครงการปรับปรุงอาคาร สถานที่ สิ่งแวดล้อมสำนักงาน
๑๐. โครงการปรับปรุงซ่อมแซมบำรุงรักษา จัดหาวัสดุ อุปกรณ์ ครุภัณฑ์ เพื่อใช้ในการปฏิบัติงานในองค์กร
๑๑. โครงการฝึกอบรมบุคลากรในองค์กรเพื่อเพิ่มพูนความรู้และพัฒนาประสิทธิภาพในการปฏิบัติราชการตามหลัก ธรรมมาภิบาล
๑๒. โครงการจัดทำและปรับปรุง ระบบพัฒนารายได้และแผนที่ภาษี
๑๓. โครงการให้รางวัลแก่พนักงานที่ปฏิบัติหน้าที่ดีเด่น
๑๔. โครงการอุดหนุนหน่วยงานอื่นของจังหวัดพะเยาที่ขอรับการสนับสนุนงบประมาณ
๑๕. โครงการการทัศนศึกษาดูงานเพื่อพัฒนาศักยภาพการทำงานของพนักงาน สมาชิกสภาเทศบาล ผู้บริหาร
๑๖. โครงการสนับสนุนส่งเสริมการศึกษาของสมาชิกฝ่ายบริหาร และพนักงานเทศบาล
๑๗. โครงการอบรมปลูกฝังจริยธรรมคุณธรรมและพัฒนาบุคลิกภาพแก่พนักงานเทศบาล พนักงานจ้างทั่วไป พนักงานจ้างตามภารกิจ

## ๓.๔ แผนผังยุทธศาสตร์ (strategic map)

แบบ ยท .๐๒

## ๓.๔แผนที่ยุทธศาสตร์

ยุทธศาสตร์การพัฒนาของเทศบาลตำบลหนองหล่ม  
Strategy Map

วิสัยทัศน์		“ บ้านเมืองน่าอยู่ สังคมเข้มแข็ง สิ่งแวดล้อมสวยงามอย่างยั่งยืน สืบสานวัฒนธรรม อนุรักษ์ภูมิปัญญาท้องถิ่น เศรษฐกิจดี ดำรงชีพอย่างพอเพียง ”				
พันธกิจ		๑ พัฒนาส่งเสริมและสนับสนุนการสร้างงานสร้างรายได้ และการลงทุน ที่ก่อให้เกิดการกระจายรายได้สู่ชุมชน โครงสร้างพื้นฐานระบบสาธารณสุขภาค ได้มาตรฐานเพียงพอต่อความต้องการของประชาชน	๒ พัฒนาศักยภาพทางเศรษฐกิจและสังคม เพื่อให้คน ครอบครัว และชุมชนสามารถพึ่งพาตนเองได้ และมีความปลอดภัยในชีวิตและทรัพย์สิน	๓ พัฒนาเมืองน่าอยู่ อนุรักษ์ทรัพยากรธรรมชาติและจัดการสิ่งแวดล้อม	๔ ส่งเสริมและสนับสนุนการมีส่วนร่วมของประชาชนในการพัฒนาท้องถิ่น และเพิ่มศักยภาพการปฏิบัติราชการตามหลักการบริหารจัดการที่ดี	๕ สร้างความมั่นคงและความปลอดภัยในชีวิตและทรัพย์สินของประชาชนและชุมชน





แบบ ยท .๐๒

จุดมุ่งหมายเพื่อการพัฒนาของเทศบาลตำบลหนองหล่ม						
จุดมุ่งหมายเพื่อการพัฒนา		๑ ประชาชนมีอาชีพมีการสร้างงานที่ก่อให้เกิดรายได้ สะดวกรวดเร็ว และมีสาธารณูปโภคเพียงพอต่อความต้องการ	๒ ประชาชนมีคุณภาพชีวิตและความเป็นอยู่ที่ดี	๓ ชุมชนมีการบริหารจัดการทรัพยากรธรรมชาติและสิ่งแวดล้อมอย่างยั่งยืน	๔ ประชาชนมีความพึงพอใจในการบริการ การปฏิบัติงานตามอำนาจหน้าที่ และภารกิจของเทศบาล	๕ ประชาชนมีความมั่นคงและมีความปลอดภัยในชีวิตและทรัพย์สิน



ยุทธศาสตร์การพัฒนาของเทศบาลตำบลหนองหล่ม						
ยุทธศาสตร์		<b>ยุทธศาสตร์ที่ ๑</b> การพัฒนาเศรษฐกิจ	<b>ยุทธศาสตร์ที่ ๒</b> การพัฒนาสังคม การศึกษา ศาสนา และวัฒนธรรม	<b>ยุทธศาสตร์ที่ ๓</b> ทรัพยากรธรรมชาติและสิ่งแวดล้อม	<b>ยุทธศาสตร์ที่ ๔</b> ด้านความมั่นคงและการรักษาความสงบเรียบร้อย	<b>ยุทธศาสตร์ที่ ๕</b> การบริหารจัดการให้มีประสิทธิภาพ

## แบบ ยท .๐๒

ยุทธศาสตร์ที่ ๑ ยุทธศาสตร์ด้านการพัฒนาเศรษฐกิจ					
แนวทางการพัฒนา		๑. พัฒนาโครงสร้างพื้นฐาน เพื่อรองรับการเปลี่ยนแปลงและสนับสนุน ระบบ เศรษฐกิจ การท่องเที่ยว การค้าและการลงทุน	๒. พัฒนาแหล่งน้ำและบริหารจัดการน้ำ เพื่อประชาชน	๓. พัฒนา สนับสนุน และบริหารจัดการแหล่งท่องเที่ยว กิจกรรมการท่องเที่ยวอย่างยั่งยืน	๔. พัฒนางค์ความรู้ ระบบการผลิตแบบครบวงจร เพื่อเพิ่มมูลค่าสินค้าทางการเกษตรและเพิ่มศักยภาพการประกอบอาชีพรวมทั้งด้านการตลาดอย่างมีคุณภาพและมาตรฐานในระดับสากล
ยุทธศาสตร์ที่ ๒ ยุทธศาสตร์ด้านการการพัฒนาสังคม การศึกษา ศาสนา และวัฒนธรรม					
แนวทางการพัฒนา		๑. พัฒนาศักยภาพทุนทางสังคม และสร้างองค์ความรู้ให้ชุมชนมีภูมิด้านทานกำหนดวาระการพัฒนาเพื่อให้เกิดความเข้มแข็งของชุมชนตามหลักปรัชญาของเศรษฐกิจพอเพียง	๒. ส่งเสริมอนุรักษ์ทำนุบำรุงศาสนา ศิลปะวัฒนธรรมประเพณีและภูมิปัญญาท้องถิ่น	๓. การส่งเสริมและสร้างองค์ความรู้ องค์การชุมชนหรือภาคประชาชนให้มีความเข้มแข็งเพื่อการพัฒนาท้องถิ่น	๔. ส่งเสริมสนับสนุนการจัดการศึกษาทุกระดับ เพื่อพัฒนาประชาชนในชุมชนและท้องถิ่น
		๕. ส่งเสริมพัฒนาคุณภาพชีวิตของประชาชน และแก้ไขปัญหาทางสังคม	๖. ส่งเสริมและและพัฒนาสุขภาพในชุมชน	๗. ส่งเสริมและสนับสนุนระบบการจัดสวัสดิการประชาชน กลุ่มเป้าหมาย เพื่อสร้างหลักประกันความ มั่นคง	๘. ส่งเสริมบุคลากรภาครัฐ ประชาชน ให้มีทักษะชีวิต ภายใต้การอยู่ร่วมกันในประชาคมอาเซียน
ยุทธศาสตร์ที่ ๓ ยุทธศาสตร์ด้านทรัพยากรธรรมชาติและสิ่งแวดล้อม					
แนวทางการพัฒนา		๑. อนุรักษ์และบริหารจัดการทรัพยากรธรรมชาติและสิ่งแวดล้อม เพื่อความยั่งยืน	๒. การพัฒนา ศักยภาพชุมชน เพื่อการจัดการพลังงาน ทรัพยากรธรรมชาติและคุณภาพสิ่งแวดล้อมอย่างมีประสิทธิภาพ	๓. ส่งเสริมและพัฒนา ศักยภาพของบุคลากร อปท. เพื่อการสนับสนุนการบริหารจัดการทรัพยากรธรรมชาติและสิ่งแวดล้อม	
ยุทธศาสตร์ที่ ๔ ยุทธศาสตร์ด้านความมั่นคงและการรักษาความสงบเรียบร้อย					
แนวทางการพัฒนา		๑. ปกป้อง เติตทุน สถาบันชาติ ศาสนา พระมหากษัตริย์ และเสริมสร้างความปรองดองสมานฉันท์ของคนในชาติ	๒. ป้องกันและแก้ไขปัญหาความมั่นคงภายในและตามชายแดน	๓. เสริมสร้างความเข้มแข็งองค์กรประชาชนและพัฒนา ศักยภาพด้านความปลอดภัยในชีวิตและทรัพย์สิน	๔. การป้องกันและบรรเทาสาธารณภัย
ยุทธศาสตร์ที่ ๕ ยุทธศาสตร์ด้านการบริหารจัดการให้มีประสิทธิภาพ					
แนวทางการพัฒนา		๑. การบริหารจัดการองค์กร ตามหลักธรรมาภิบาล	๒. การส่งเสริมและสนับสนุนการสร้างเวทีเรียนรู้และการมีส่วนร่วมของประชารัฐ	๓. พัฒนาสมรรถนะขององค์กร และบุคลากร เพื่อการบริหารจัดการที่ดีและมีประสิทธิภาพ	๔. ส่งเสริมสนับสนุนการบูรณาการการทำงาน และการพัฒนา ศักยภาพขององค์กรปกครองส่วนท้องถิ่น

## ส่วนที่ ๔ การนำแผนพัฒนาท้องถิ่นสู่ปฏิบัติการปฏิบัติ

## ๑. ยุทธศาสตร์การพัฒนาและแผนงาน

ที่	ยุทธศาสตร์	ด้าน	แผนงาน	หน่วยงานที่รับผิดชอบหลัก	หน่วยงานสนับสนุน
๑	การพัฒนาเศรษฐกิจ	-บริหารทั่วไป -อุตสาหกรรมและการโยธา -ศาสนาและวัฒนธรรมและนันทนาการ -การเกษตร	-แผนงานบริหารงานทั่วไป -แผนงานเคหะและชุมชน *งานไฟฟ้าและถนน -แผนงานอุตสาหกรรมและการโยธา *งานก่อสร้างโครงสร้างพื้นฐาน	-สำนักปลัดเทศบาล -กองช่าง	-อบจ.พะเยา -ทรัพยากรน้ำ ภาค ๑ ลำปาง -โครงการชลประทานพะเยา -ทางหลวงชนบทจังหวัดพะเยา -กรมส่งเสริมฯ -จังหวัดพะเยา -โยธาธิการและผังเมือง
๒	การพัฒนาสังคมและคุณภาพชีวิต	-การศึกษา -สาธารณสุข -สังคมสงเคราะห์ -สร้างความเข้มแข็ง -ศาสนาและวัฒนธรรมและนันทนาการ	-แผนงานการศึกษา *งานบริหารทั่วไปเกี่ยวกับการศึกษา -แผนงานสาธารณสุข *งานบริการสาธารณสุขและสาธารณสุขอื่น -แผนงานสังคมสงเคราะห์ *งานบริหารทั่วไปเกี่ยวกับสังคมสงเคราะห์ *งานสวัสดิการสังคม สงเคราะห์ -แผนงานสร้างความเข้มแข็ง *งานส่งเสริมและสนับสนุนความเข้มแข็ง -แผนงานศาสนาวัฒนธรรมและนันทนาการ *งานกีฬาและนันทนาการ *งานศาสนาวัฒนธรรมท้องถิ่น	-สำนักปลัดเทศบาล	-อบจ.พะเยา -พมจ.พะเยา
๓	ทรัพยากรธรรมชาติและสิ่งแวดล้อม	-การเกษตร	-แผนงานการเกษตร *งานส่งเสริมการเกษตร -แผนงานเคหะและชุมชน *งานสวนสาธารณะ	-สำนักปลัดเทศบาล	-พัฒนาที่ดินจ.พะเยา -เพาะพันธุ์กล้าไม้จ.พะเยา
๔	ความมั่นคงและความสงบเรียบร้อย	-การรักษาความสงบภายใน	-แผนงานบริหารทั่วไปเกี่ยวกับรักษาความสงบภายใน *งานป้องกันภัยฝ่ายพลเรือนและระงับอัคคีภัย	-สำนักปลัดเทศบาล	-ป้องกันฯจ.พะเยา
๕	การบริหารจัดการ	-บริหารทั่วไป -เคหะและชุมชน -งบกลาง	-แผนงานบริหารงานทั่วไป *งานคลัง -แผนงานอุตสาหกรรมฯ *งานบริหารทั่วไป -แผนงานงบกลาง	-สำนักปลัดเทศบาล -กองช่าง	-กรมส่งเสริมฯ -จ.พะเยา
รวม	๕	๑๑	๑๑	๓	๘

บัญชีสรุปโครงการพัฒนา  
แผนพัฒนาท้องถิ่น (พ.ศ. ๒๕๖๖ - ๒๕๗๐)  
เทศบาลตำบลหนองหล่ม อำเภอดอกคำใต้ จังหวัดพะเยา

พ ๐๑

ยุทธศาสตร์	ปี ๒๕๖๖		ปี ๒๕๖๗		ปี ๒๕๖๘		ปี ๒๕๖๙		ปี ๒๕๗๐		รวม ๕ ปี		
	จำนวนโครงการ	งบประมาณ	จำนวนโครงการ	งบประมาณ	จำนวนโครงการ	งบประมาณ	จำนวนโครงการ	งบประมาณ	จำนวนโครงการ	งบประมาณ	จำนวนโครงการ	งบประมาณ	
<b>๑. ยุทธศาสตร์พัฒนาเศรษฐกิจ</b>													
๑.๑ แผนงานบริหารงานทั่วไป	๔	๑,๕๒๐,๐๐๐	๔	๑,๕๒๐,๐๐๐	๔	๑,๕๒๐,๐๐๐	๔	๑,๕๒๐,๐๐๐	๔	๑,๕๒๐,๐๐๐	๒๐	๗,๖๐๐,๐๐๐	
๑.๒ แผนงานอุตสาหกรรมและการโยธา	๘๙	๓๖,๐๓๒,๐๐๐	๘๓	๒๙,๔๗๕,๕๐๐	๒๒๓	๗๐,๗๒๒,๔๖๐	๘๕	๓๒,๐๓๕,๕๐๐	๑๐๗	๓๘,๓๖๐,๐๐๐	๕๘๗	๒๐๖,๖๒๕,๔๖๐	
๑.๓ แผนงานสร้างความเข้มแข็ง	๑๔	๒๓๐,๐๐๐	๑๔	๒๓๐,๐๐๐	๑๔	๒๓๐,๐๐๐	๑๔	๒๓๐,๐๐๐	๑๔	๒๓๐,๐๐๐	๗๐	๑,๑๕๐,๐๐๐	
๑.๔ แผนงานเกษตร	๔	๖๕,๐๐๐	๔	๖๕,๐๐๐	๔	๖๕,๐๐๐	๔	๖๕,๐๐๐	๔	๖๕,๐๐๐	๒๐	๓๒๕,๐๐๐	
รวม	๑๑๑	๓๗,๘๘๗,๐๐๐	๑๐๕	๓๑,๒๙๐,๕๐๐	๒๔๕	๗๒,๕๓๗,๔๖๐	๑๐๗	๓๓,๘๕๐,๕๐๐	๑๒๙	๔๐,๑๗๕,๐๐๐	๖๙๗	๒๑๕,๗๐๐,๔๖๐	
<b>๒. ยุทธศาสตร์พัฒนาสังคม การศึกษา การสาธารณสุข ศาสนา และวัฒนธรรม</b>													
๐													
๒.๑ แผนงานบริหารงานทั่วไป	๒	๓๓๐,๐๐๐	๒	๓๓๐,๐๐๐	๒	๓๓๐,๐๐๐	๒	๓๓๐,๐๐๐	๒	๓๓๐,๐๐๐	๑๐	๑,๖๕๐,๐๐๐	
๒.๒ แผนงานการศึกษา	๓๑	๙,๐๐๒,๐๐๐	๓๑	๕๑	๙,๓๐๐,๐๐๐	๕๐	๙,๒๐๐,๐๐๐	๕๐	๙,๒๐๐,๐๐๐	๕๐	๙,๒๐๐,๐๐๐	๑๖๒	๓๖,๗๐๒,๐๕๑
๒.๓ แผนงานสาธารณสุข	๒๙	๑,๗๕๕,๐๐๐	๒๙	๑,๗๕๕,๐๐๐	๒๙	๑,๘๐๕,๐๐๐	๒๙	๑,๘๐๕,๐๐๐	๒๙	๑,๘๐๕,๐๐๐	๑๔๗	๘,๙๒๕,๐๐๐	
๒.๔ แผนงานสังคมสงเคราะห์	๑๐	๙๓๐,๐๐๐	๑๐	๙๓๐,๐๐๐	๑๐	๙๓๐,๐๐๐	๑๐	๙๓๐,๐๐๐	๑๐	๙๓๐,๐๐๐	๖๙	๔,๖๕๐,๐๐๐	
๒.๕ แผนงานสร้างความเข้มแข็ง	๒๐	๓๘๐,๐๐๐	๒๐	๓๘๐,๐๐๐	๒๐	๓๙๐,๐๐๐	๒๐	๓๙๐,๐๐๐	๒๐	๓๙๐,๐๐๐	๙๐	๑,๙๓๐,๐๐๐	
๒.๖ แผนงานศาสนาวัฒนธรรม	๒๓	๒,๑๒๐,๐๐๐	๒๓	๑,๘๒๐,๐๐๐	๒๔	๒,๗๒๐,๐๐๐	๒๓	๑,๘๒๐,๐๐๐	๒๓	๑,๘๒๐,๐๐๐	๑๑๓	๑๐,๓๐๐,๐๐๐	
๒.๗ แผนงานเกษตร	๕	๑๐๐,๐๐๐	๕	๑๐๐,๐๐๐	๕	๑๐๐,๐๐๐	๕	๑๐๐,๐๐๐	๕	๑๐๐,๐๐๐	๒๕	๕๐๐,๐๐๐	
๒.๘ แผนงานงบกลาง	๓	๑๕,๒๕๐,๐๐๐	๓	๑๕,๒๕๐,๐๐๐	๓	๑๕,๒๕๐,๐๐๐	๓	๑๕,๒๕๐,๐๐๐	๓	๑๕,๒๕๐,๐๐๐	๑๕	๗๖,๒๕๐,๐๐๐	
รวม	๑๒๐	๒๙,๘๖๗,๐๐๐	๑๒๓	๒๐,๕๖๕,๐๕๑	๙๓	๓๐,๘๒๕,๐๐๐	๑๔๒	๒๙,๘๒๕,๐๐๐	๑๔๒	๒๙,๘๒๕,๐๐๐	๖๒๐	๑๔๐,๙๐๗,๐๕๑	
<b>ยุทธศาสตร์ที่ ๓ ด้าน</b>													
๐													
<b>ทรัพยากรธรรมชาติและสิ่งแวดล้อม</b>													
๓.๑ แผนงานสาธารณสุข	๒๙	๑,๗๕๕,๐๐๐	๒๙	๑,๗๕๕,๐๐๐	๒๙	๑,๘๐๕,๐๐๐	๒๙	๑,๘๐๕,๐๐๐	๒๙	๑,๘๐๕,๐๐๐	๑๑๖	๘,๙๒๕,๐๐๐	
๓.๒ แผนงานเคหะและชุมชน	๓	๑๕๐,๐๐๐	๑	๔๐๐,๐๐๐	๑	๑๕๐,๐๐๐	๑	๑๕๐,๐๐๐	๑	๑๕๐,๐๐๐	๓๓	๑,๐๐๐,๐๐๐	
๓.๓ แผนงานสร้างความเข้มแข็ง	๑	๔๕,๐๐๐	๑	๔๕,๐๐๐	๑	๔๕,๐๐๐	๑	๔๕,๐๐๐	๑	๔๕,๐๐๐	๗	๒๒๕,๐๐๐	
๓.๔ แผนงานเกษตร	๑๒	๔๓๐,๐๐๐	๑๓	๔๓๐,๐๐๐	๑๕	๖๓๐,๐๐๐	๑๓	๔๓๐,๐๐๐	๑๓	๔๓๐,๐๐๐	๘๗	๒,๓๕๐,๐๐๐	
รวม	๓๓	๒,๓๘๐,๐๐๐	๔๔	๒,๖๓๐,๐๐๐	๔๖	๒,๖๓๐,๐๐๐	๔๔	๒,๔๓๐,๐๐๐	๔๔	๒,๔๓๐,๐๐๐	๒๑๑	๑๒,๕๐๐,๐๐๐	

บัญชีสรุปโครงการพัฒนา  
แผนพัฒนาท้องถิ่น (พ.ศ. ๒๕๖๖ - ๒๕๗๐)  
เทศบาลตำบลหนองหล่ม อำเภอดอกคำใต้ จังหวัดพะเยา

ผ ๐๑

ยุทธศาสตร์	ปี	๒๕๖๖		ปี ๒๕๖๗		ปี ๒๕๖๘		ปี ๒๕๖๙		ปี ๒๕๗๐		รวม ๕ปี	
	จำนวนโครงการ	งบประมาณ	จำนวนโครงการ	งบประมาณ	จำนวนโครงการ	งบประมาณ	จำนวนโครงการ	งบประมาณ	จำนวนโครงการ	งบประมาณ	จำนวนโครงการ	งบประมาณ	
<b>ยุทธศาสตร์ที่ ๔ ความมั่นคงและการรักษาความสงบเรียบร้อย</b>													
๔.๑ แผนงานรักษาความสงบเรียบร้อย	๘	๒,๒๓๐,๐๐๐	๑๐	๒,๒๓๐,๐๐๐	๑๑	๒,๒๓๐,๐๐๐	๑๐	๒,๒๓๐,๐๐๐	๑๐	๒,๒๓๐,๐๐๐	๔๑	๑๑,๑๕๐,๐๐๐	
๔.๒ แผนงานสร้างความเข้มแข็ง	๑๐	๒๒๐,๐๐๐	๑๐	๒๒๐,๐๐๐	๑๐	๒๒๐,๐๐๐	๑๐	๒๒๐,๐๐๐	๑๐	๒๒๐,๐๐๐	๔๘	๑,๑๐๐,๐๐๐	
๔.๓ แผนงานงบบกกลาง	๒	๓๐๑,๐๐๐	๒	๓๐๑,๐๐๐	๒	๓๐๑,๐๐๐	๒	๓๐๑,๐๐๐	๒	๓๐๑,๐๐๐	๑๐	๑,๕๐๕,๐๐๐	
<b>รวม</b>	<b>๒๐</b>	<b>๒,๗๕๑,๐๐๐</b>	<b>๒๒</b>	<b>๒,๗๕๑,๐๐๐</b>	<b>๒๓</b>	<b>๒,๗๕๑,๐๐๐</b>	<b>๒๒</b>	<b>๒,๗๕๑,๐๐๐</b>	<b>๒๒</b>	<b>๒,๗๕๑,๐๐๐</b>	<b>๑๐๙</b>	<b>๒๕,๐๐๐,๐๐๐</b>	
<b>ยุทธศาสตร์ที่ ๕ ส่งเสริมการบริหารจัดการที่ดีขององค์กรให้มีประสิทธิภาพ</b>													
๕.๑ แผนงานบริหารงานทั่วไป	๒๐	๒,๕๑๖,๐๐๐	๒๐	๒,๕๑๖,๐๐๐	๒๕	๔,๘๙๖,๐๐๐	๒๑	๒,๖๒๖,๐๐๐	๒๑	๒,๖๒๖,๐๐๐	๘๗	๑๕,๑๙๐,๐๐๐	
๕.๒ แผนงานคลัง	๒	๗๐,๐๐๐	๒	๗๐,๐๐๐	๒	๗๐,๐๐๐	๒	๗๐,๐๐๐	๒	๗๐,๐๐๐	๒๘	๓๕๐,๐๐๐	
๕.๓ แผนงานสังคมสงเคราะห์	๑	๑๐๐,๐๐๐	๑	๑๐๐,๐๐๐	๑	๑๐๐,๐๐๐	๑	๑๐๐,๐๐๐	๑	๑๐๐,๐๐๐	๕	๕๐๐,๐๐๐	
๕.๔ แผนงานสร้างความเข้มแข็ง	๑	๑๐,๐๐๐	๑	๑๐,๐๐๐	๑	๑๐,๐๐๐	๑	๑๐,๐๐๐	๑	๑๐,๐๐๐	๕	๕๐,๐๐๐	
๕.๕ แผนงานอุตสาหกรรมและการโยธา	๑๖	๖,๔๕๗,๐๐๐	๔	๒,๖๐๐,๐๐๐	๔	๒๑,๒๐๐,๐๐๐	๓	๑,๔๐๐,๐๐๐	๒	๑,๒๐๐,๐๐๐	๑๔	๓๒,๘๕๗,๐๐๐	
๕.๖ แผนงานงบบกกลาง	-	-	-	-	-	-	-	-	-	-	-	๐	
<b>รวม</b>	<b>๔๐</b>	<b>๙,๑๕๓,๐๐๐</b>	<b>๒๘</b>	<b>๕,๓๐๖,๐๐๐</b>	<b>๓๓</b>	<b>๒๖,๒๗๖,๐๐๐</b>	<b>๒๘</b>	<b>๔,๒๐๖,๐๐๐</b>	<b>๒๗</b>	<b>๔,๐๐๖,๐๐๐</b>	<b>๑๕๖</b>	<b>๔๘,๙๔๗,๐๐๐</b>	
<b>รวมทั้งสิ้น</b>	<b>๓๒๔</b>	<b>๘๑,๙๙๘,๐๐๐</b>	<b>๓๒๒</b>	<b>๖๒,๕๔๒,๕๕๑</b>	<b>๔๔๐</b>	<b>๑๓๕,๐๑๙,๔๖๐</b>	<b>๓๔๓</b>	<b>๗๓,๐๖๒,๕๐๐</b>	<b>๓๖๔</b>	<b>๗๙,๑๘๗,๐๐๐</b>	<b>๑,๗๙๓</b>	<b>๔๔๓,๐๕๔,๕๑๑</b>	

บัญชีสรุปโครงการพัฒนา ที่นำมาจากแผนพัฒนาหมู่บ้านและแผนชุมชน

แผนพัฒนาท้องถิ่น (พ.ศ. ๒๕๖๖ - ๒๕๗๐)

ผ ๐๑/๑

เทศบาลตำบลหนองหล่ม อำเภอดอกคำใต้ จังหวัดพะเยา

ยุทธศาสตร์	ปี ๒๕๖๖		ปี ๒๕๖๗		ปี ๒๕๖๘		ปี ๒๕๖๙		ปี ๒๕๗๐		รวม ๕ ปี	
	จำนวนโครงการ	งบประมาณ	จำนวนโครงการ	งบประมาณ	จำนวนโครงการ	งบประมาณ	จำนวนโครงการ	งบประมาณ	จำนวนโครงการ	งบประมาณ	จำนวนโครงการ	งบประมาณ
๑. ยุทธศาสตร์พัฒนาเศรษฐกิจ												-
๑.๑ แผนงานอุตสาหกรรมและการโยธา	๓	๑,๕๕๐,๐๐๐	๘	๓,๒๖๐,๐๐๐	๑๖	๔,๔๖๒,๐๐๐	๑๒	๔,๑๕๒,๐๐๐	๒๒	๑๐,๖๘๐,๐๐๐	๖๑	๒๔,๐๙๔,๐๐๐
รวม	๓	๑,๕๕๐,๐๐๐	๘	๓,๒๖๐,๐๐๐	๑๖	๔,๔๖๒,๐๐๐	๑๒	๔,๑๕๒,๐๐๐	๒๒	๑๐,๖๘๐,๐๐๐	๖๑	๒๔,๐๙๔,๐๐๐
รวมทั้งสิ้น	๓	๑,๕๕๐,๐๐๐	๘	๓,๒๖๐,๐๐๐	๑๖	๔,๔๖๒,๐๐๐	๑๒	๔,๑๕๒,๐๐๐	๒๒	๑๐,๖๘๐,๐๐๐	๖๑	๒๔,๐๙๔,๐๐๐

บัญชีโครงการพัฒนา แผนงานงบกกลาง

รายละเอียดโครงการพัฒนา  
แผนพัฒนาท้องถิ่น (พ.ศ.๒๕๖๖-๒๕๗๐)  
เทศบาลตำบลหนองหล่ม

แผนงานงบกกลาง

ผ ๐๒

ยุทธศาสตร์จังหวัดที่ ๔ สร้างคุณค่าและพัฒนาคุณภาพชีวิตของประชาชน

ยุทธศาสตร์การพัฒนาของ อปท. ในเขตจังหวัดที่ ๒ พัฒนาสังคม การศึกษาและวัฒนธรรม

ยุทธศาสตร์ที่ ๒ พัฒนาสังคม การศึกษาและวัฒนธรรม

๒.๕ ส่งเสริมพัฒนาคุณภาพชีวิตของประชาชนและแก้ไขปัญหาทางสังคม

ที่	โครงการ	วัตถุประสงค์	เป้าหมาย (ผลผลิตของโครงการ)	งบประมาณ					ตัวชี้วัด (KPI)	ผลลัพธ์	หน่วยงานที่ รับผิดชอบ
				ปี ๒๕๖๖	ปี ๒๕๖๗	ปี ๒๕๖๘	ปี ๒๕๖๙	ปี ๒๕๗๐			
๑	เบี้ยยังชีพผู้สูงอายุ	เพื่อจัดสรรงบประมาณเป็นเบี้ยยังชีพให้ผู้สูงอายุแบบขั้นบันได	หมู่ที่ ๑ - ๙	๙,๗๕๐,๐๐๐	๙,๗๕๐,๐๐๐	๙,๗๕๐,๐๐๐	๙,๗๕๐,๐๐๐	๙,๗๕๐,๐๐๐	จำนวนกลุ่มเป้าหมายที่ได้รับการส่งเคราะห์	มีการช่วยเหลือผู้ประสบปัญหาทางสังคมอย่างทั่วถึง	สำนักปลัด
๒	เบี้ยยังชีพผู้พิการ	เพื่อจ่ายเป็นค่ายังชีพให้แก่ผู้มีสิทธิรับเบี้ยยังชีพความพิการในตำบล	หมู่ที่ ๑ - ๙	๕,๒๐๐,๐๐๐	๕,๒๐๐,๐๐๐	๕,๒๐๐,๐๐๐	๕,๒๐๐,๐๐๐	๕,๒๐๐,๐๐๐	จำนวนกลุ่มเป้าหมายที่ได้รับการส่งเคราะห์	มีการช่วยเหลือผู้ประสบปัญหาทางสังคมอย่างทั่วถึง	สำนักปลัด
๓	เบี้ยยังชีพผู้ป่วยโรคเอดส์	เพื่อจ่ายเป็นสงเคราะห์เบี้ยยังชีพผู้ติดเชื้อเอดส์	หมู่ที่ ๑ - ๙	๓๐๐,๐๐๐	๓๐๐,๐๐๐	๓๐๐,๐๐๐	๓๐๐,๐๐๐	๓๐๐,๐๐๐	จำนวนกลุ่มเป้าหมายที่ได้รับการส่งเคราะห์	มีการช่วยเหลือผู้ประสบปัญหาทางสังคม	สำนักปลัด

๑๕,๒๕๐,๐๐๐ ๑๕,๒๕๐,๐๐๐ ๑๕,๒๕๐,๐๐๐ ๑๕,๒๕๐,๐๐๐ ๑๕,๒๕๐,๐๐๐

๓ ๓ ๓ ๓ ๓

ยุทธศาสตร์จังหวัดที่ ๖ ส่งเสริมความมั่นคงภายในและตามแนวชายแดน

ยุทธศาสตร์การพัฒนาของ อปท. ในเขตจังหวัดที่ ๔ ความมั่นคง และการรักษาความสงบเรียบร้อย

ยุทธศาสตร์ที่ ๔ ความมั่นคงและการรักษาความสงบเรียบร้อย

๔.๔ การป้องกันและบรรเทาสาธารณภัย

ที่	โครงการ	วัตถุประสงค์	เป้าหมาย (ผลผลิตของโครงการ)	งบประมาณ					ตัวชี้วัด (KPI)	ผลลัพธ์	หน่วยงานที่ รับผิดชอบ
				ปี ๒๕๖๖	ปี ๒๕๖๗	ปี ๒๕๖๘	ปี ๒๕๖๙	ปี ๒๕๗๐			
๑	เงินสำรองจ่าย	เพื่อจ่ายเป็น ค่าใช้จ่ายในกรณีจำเป็น หรือกรณีฉุกเฉิน เพื่อบรรเทาความเดือดร้อนของประชาชนหรือมีเหตุการณ์ต่าง ๆ ที่มีอาจคาดหมายได้ ล่วงหน้า	ตำบลหนองหล่ม	๓๐๐,๐๐๐	๓๐๐,๐๐๐	๓๐๐,๐๐๐	๓๐๐,๐๐๐	๓๐๐,๐๐๐	ร้อยละของครัวเรือนที่ได้รับการป้องกันและบรรเทาสาธารณภัย	ผู้ประสบภัยพิบัติได้รับการช่วยเหลือเบื้องต้นได้ทันทั่วทั้งที่	สำนักปลัด
๒	ค่าตอบแทนเงินรางวัลนำจับแก่เจ้าพนักงานตาม พ.ร.บ. จราจร พ.ศ. ๒๕๖๒	เพื่อจ่ายเป็น ค่าตอบแทนเงินรางวัลนำจับแก่เจ้าพนักงาน	เจ้าพนักงานนำจับ	๑,๐๐๐	๑,๐๐๐	๑,๐๐๐	๑,๐๐๐	๑,๐๐๐	จำนวนครั้งที่จ่ายเป็นค่าตอบแทน	ทำให้เจ้าพนักงานมีขวัญและกำลังใจในการปฏิบัติหน้าที่	

๒ ๓๐๑,๐๐๐ ๓๐๑,๐๐๐ ๓๐๑,๐๐๐ ๓๐๑,๐๐๐ ๓๐๑,๐๐๐ ๒ ๒ ๒ ๒ ๒ ๒

ยุทธศาสตร์จังหวัดที่ ๒ สร้างคุณค่าและพัฒนาคุณภาพชีวิตประชาชน

ยุทธศาสตร์การพัฒนาของ อปท. ในเขตจังหวัดที่ ๕ ส่งเสริมการบริหารจัดการตามหลักธรรมาภิบาล

ยุทธศาสตร์ที่ ๕ ส่งเสริมการบริหารจัดการองค์การที่ดีให้มีประสิทธิภาพ

๕.๓ พัฒนาสมรรถนะขององค์กร และบุคลากรเพื่อการบริหารจัดการที่ดีและมีประสิทธิภาพ

ที่	โครงการ	วัตถุประสงค์	เป้าหมาย (ผลผลิตของโครงการ)	งบประมาณ					ตัวชี้วัด (KPI)	ผลลัพธ์	หน่วยงานที่ รับผิดชอบ
				ปี ๒๕๖๖	ปี ๒๕๖๗	ปี ๒๕๖๘	ปี ๒๕๖๙	ปี ๒๕๗๐			
๑	เงินสมทบประกันสังคม	เพื่อจ่ายสมทบประกันสังคมพนักงานจ้างเทศบาลตำบลหนองหล่ม	ประกันสังคมจังหวัดพะเยา	๑๗๐,๐๐๐	๑๗๐,๐๐๐	๑๗๐,๐๐๐	๑๗๐,๐๐๐	๑๗๐,๐๐๐	จำนวนบุคลากรที่ได้รับเงินสมทบประกันสังคม	พนักงานจ้างได้รับการบริการด้านสุขภาพดีขึ้น	สำนักปลัด
๒	ทุนการศึกษา	เพื่อจ่ายเป็นค่าทุนการศึกษาพนักงานเทศบาล/ผู้ช่วยครูผู้ดูแลเด็ก	พนักงานเทศบาล	๕๐,๐๐๐	๕๐,๐๐๐	๕๐,๐๐๐	๕๐,๐๐๐	๕๐,๐๐๐	จำนวนบุคลากรที่ได้รับทุนการศึกษา	บุคลากรมีความรู้ความสามารถและสามารถนำความรู้มาพัฒนาองค์กร	สำนักปลัด
๓	เงินสมทบกองทุนเงินทดแทน	เพื่อจ่ายสมทบกองทุนเงินทดแทน	ประกันสังคมจังหวัดพะเยา	๘,๐๐๐	๘,๐๐๐	๘,๐๐๐	๘,๐๐๐	๘,๐๐๐	จำนวนบุคลากรที่ได้รับเงินสมทบกองทุนทดแทน	พนักงานจ้างได้รับการบริการด้านสุขภาพดีขึ้น	สำนักปลัด
๔	เงินสมทบกองทุนบำเหน็จบำนาญข้าราชการส่วนท้องถิ่น	เพื่อจ่ายเป็นค่ากองทุนบำเหน็จบำนาญข้าราชการส่วนท้องถิ่น	กองทุนบำเหน็จบำนาญข้าราชการส่วนท้องถิ่น	๔๐๐,๐๐๐	๔๐๐,๐๐๐	๔๐๐,๐๐๐	๔๐๐,๐๐๐	๔๐๐,๐๐๐	จำนวนครั้งที่สมทบกองทุน	พนักงานเทศบาลได้รับบำเหน็จบำนาญ	สำนักปลัด

ยุทธศาสตร์จังหวัดที่ ๔ สร้างคุณค่าและพัฒนาคุณภาพชีวิตของประชาชน

ผ ๐๑

ยุทธศาสตร์การพัฒนาของ อปท. ในเขตจังหวัดที่ ๖ พัฒนาการเมืองการบริหาร

ยุทธศาสตร์ที่ ๕ ส่งเสริมการบริหารจัดการองค์การที่ดีขององค์กรให้มีประสิทธิภาพ

๕.๓ พัฒนาสมรรถนะขององค์กร และบุคลากรเพื่อการบริหารจัดการที่ดีและมีประสิทธิภาพ

ที่	โครงการ	วัตถุประสงค์	เป้าหมาย (ผลผลิตของโครงการ)	งบประมาณ					ตัวชี้วัด (KPI)	ผลลัพธ์	หน่วยงานที่ รับผิดชอบ
				ปี ๒๕๖๖	ปี ๒๕๖๗	ปี ๒๕๖๘	ปี ๒๕๖๙	ปี ๒๕๗๐			
๕	ค่าบำรุงสันนิบาตเทศบาล แห่งประเทศไทย	เพื่อจ่ายเป็นค่าบำรุงสันนิบาต เทศบาลแห่งประเทศไทย ตั้งจ่ายอัตราร้อยละเศษหนึ่ง ส่วนหกของงบประมาณ รายรับจริงประจำปีและ งบประมาณรายจ่ายเพิ่มเติม ทุกฉบับของปีที่ผ่านมา( ไม่ รวมเงินกู้เงินยืมขาดเงิน สะสม และเงินอุดหนุนทุก ประเภท )	สันนิบาตเทศบาล แห่งประเทศไทย	๓๕,๐๐๐	๓๕,๐๐๐	๓๕,๐๐๐	๓๕,๐๐๐	๓๕,๐๐๐	จำนวนครั้งที่บำรุง สมาคม	เทศบาลตำบลหนองหล่ม ได้รับการเพิ่มประสิทธิภาพ ในการปฏิบัติงาน	สำนักปลัด
๖	เงินสมทบกองทุนสวัสดิการ ชุมชนตำบลหนองหล่ม	เพื่อจ่ายเป็นค่าสมทบกองทุน สวัสดิการชุมชนเทศบาล ตำบลสุเทพ โดยยึดหลักการ ประชาชนออม ๑ ส่วน องค์กรปกครองส่วนท้องถิ่น สมทบ ๑ ส่วน และรัฐบาล ๑ ส่วน	กองทุนสวัสดิการ ชุมชนตำบลหนอง หล่ม	๒๐๐,๐๐๐	๒๐๐,๐๐๐	๒๐๐,๐๐๐	๒๐๐,๐๐๐	๒๐๐,๐๐๐	จำนวนโครงการ/ กิจกรรมที่ดำเนินการ	ประชาชนได้รับการบริการ ด้านสุขภาพดีขึ้น	สำนักปลัด



๒. บัญชีโครงการพัฒนา แผนงานบริหารงานทั่วไป

รายละเอียดโครงการพัฒนา  
แผนพัฒนาท้องถิ่น (พ.ศ.๒๕๖๖-๒๕๗๐)  
เทศบาลตำบลหนองหล่ม

ผ ๐๒

แผนงานบริหารงานทั่วไป

ยุทธศาสตร์จังหวัดที่ ๒ ส่งเสริมพัฒนาการท่องเที่ยว เชิงอนุรักษ์ เรียนรู้วิถีชุมชนในแนวทางเศรษฐกิจสร้างสรรค์

ยุทธศาสตร์การพัฒนาของ อปท. ในเขตจังหวัดที่ ๒ พัฒนาเศรษฐกิจและการท่องเที่ยว

๑. ยุทธศาสตร์ด้านเศรษฐกิจ

๑.๓ พัฒนา สนับสนุน และบริหารจัดการแหล่งท่องเที่ยว กิจกรรมการท่องเที่ยวอย่างยั่งยืน

ที่	โครงการ	วัตถุประสงค์	เป้าหมาย (ผลผลิตของโครงการ)	งบประมาณ					ตัวชี้วัด (KPI)	ผลลัพธ์	หน่วยงานที่ รับผิดชอบ
				ปี ๒๕๖๖	ปี ๒๕๖๗	ปี ๒๕๖๘	ปี ๒๕๖๙	ปี ๒๕๗๐			
๑	พัฒนาแหล่งท่องเที่ยวถ้ำปางจุ่น หมู่ที่ ๖	เพื่อให้แหล่งท่องเที่ยวได้รับการพัฒนา	ถ้ำปางจุ่น หมู่ที่ ๖	๕๐๐,๐๐๐	๕๐๐,๐๐๐	๕๐๐,๐๐๐	๕๐๐,๐๐๐	๕๐๐,๐๐๐	จำนวนโครงการ/กิจกรรมที่ดำเนินงาน	แหล่งท่องเที่ยวมีความสวยงามและน่าท่องเที่ยว	กองช่าง การท่องเที่ยว และกีฬา
๒	พัฒนาแหล่งท่องเที่ยวผาซ้อ	เพื่อให้แหล่งท่องเที่ยวของตำบลเป็นที่รู้จักโดยทั่วกัน	ผาซ้อ หมู่ที่ ๕	๕๐๐,๐๐๐	๕๐๐,๐๐๐	๕๐๐,๐๐๐	๕๐๐,๐๐๐	๕๐๐,๐๐๐	จำนวนโครงการ/กิจกรรมที่ดำเนินงาน	แหล่งท่องเที่ยวมีความสวยงามและน่าท่องเที่ยว	กองช่าง การท่องเที่ยว และกีฬา
๓	พัฒนาแหล่งท่องเที่ยวดงหนองหล่ม หมู่ที่ ๘	เพื่อให้แหล่งท่องเที่ยวได้รับการพัฒนา	ดงหอย หมู่ที่ ๘	๕๐๐,๐๐๐	๕๐๐,๐๐๐	๕๐๐,๐๐๐	๕๐๐,๐๐๐	๕๐๐,๐๐๐	จำนวนโครงการ/กิจกรรมที่ดำเนินงาน	แหล่งท่องเที่ยวมีความสวยงามและน่าท่องเที่ยว	กองช่าง/ การท่องเที่ยว และกีฬา
๔	เผยแพร่ประชาสัมพันธ์ข้อมูลการท่องเที่ยว	เพื่อให้แหล่งท่องเที่ยวของตำบลเป็นที่รู้จักโดยทั่วกัน	ตำบลหนองหล่ม	๒๐,๐๐๐	๒๐,๐๐๐	๒๐,๐๐๐	๒๐,๐๐๐	๒๐,๐๐๐	จำนวนโครงการ/กิจกรรมที่ดำเนินงาน	เพื่อให้แหล่งท่องเที่ยวของตำบลเป็นที่รู้จักโดยทั่วกัน	สำนักปลัด

แผนงานบริหารงานทั่วไป

ผ ๐๒

ยุทธศาสตร์จังหวัดที่ ๔ สร้างคุณค่าและพัฒนาคุณภาพชีวิตของประชาชน

ยุทธศาสตร์การพัฒนาของ อปท. ในเขตจังหวัดที่ ๔ พัฒนาสังคม การศึกษา ศาสนาและวัฒนธรรม

๒.ยุทธศาสตร์พัฒนาสังคม การศึกษาและวัฒนธรรม

๒.๗ ส่งเสริมและสนับสนุนระบบจิตสวัสดิการกลุ่มประชาชนกลุ่มเป้าหมายเพื่อสร้างหลักประกันความ มั่นคง

ผ ๐๒

ที่	โครงการ	วัตถุประสงค์	เป้าหมาย (ผลผลิตของโครงการ)	งบประมาณ					ตัวชี้วัด (KPI)	ผลลัพธ์	หน่วยงานที่ รับผิดชอบ
				ปี ๒๕๖๖	ปี ๒๕๖๗	ปี ๒๕๖๘	ปี ๒๕๖๙	ปี ๒๕๗๐			
๑	สมทบกองทุนสวัสดิการชุมชนตำบลหนองหล่ม	เพื่อเป็นสวัสดิการให้แก่ประชาชนในหมู่บ้าน	กองทุนสวัสดิการฯ	๒๐๐,๐๐๐	๒๐๐,๐๐๐	๒๐๐,๐๐๐	๒๐๐,๐๐๐	๒๐๐,๐๐๐	จำนวนกองทุน	ประชาชนมีคุณภาพชีวิตที่ดี	สำนักปลัด
๒	สมทบระบบกองทุนหลักประกันสุขภาพในระดับท้องถิ่นหรือพื้นที่	เพื่อเป็นสวัสดิการให้แก่ประชาชนในหมู่บ้าน	กองทุนหลักประกันสุขภาพฯ	๑๓๐,๐๐๐	๑๓๐,๐๐๐	๑๓๐,๐๐๐	๑๓๐,๐๐๐	๑๓๐,๐๐๐	จำนวนกองทุน	ประชาชนมีคุณภาพชีวิตที่ดี	สำนักปลัด

๒

๓๓๐,๐๐๐ ๓๓๐,๐๐๐ ๓๓๐,๐๐๐ ๓๓๐,๐๐๐ ๓๓๐,๐๐๐

๒ ๒ ๒ ๒ ๒

แผนงานบริหารงานทั่วไป

ยุทธศาสตร์จังหวัดที่ ๔ สร้างคุณค่าและพัฒนาคุณภาพชีวิตของประชาชน

ยุทธศาสตร์การพัฒนาของ อปท. ในเขตจังหวัดที่ ๖ พัฒนาการเมืองการบริหาร

ยุทธศาสตร์ที่ ๕ ส่งเสริมการบริหารจัดการองค์การที่ดีขององค์กรให้มีประสิทธิภาพ

๕.๑ การบริหารจัดการองค์การตามหลักธรรมาภิบาล

ที่	โครงการ	วัตถุประสงค์	เป้าหมาย	งบประมาณ					ตัวชี้วัด (KPI)	ผลลัพธ์	หน่วยงานที่ รับผิดชอบ
			(ผลผลิตของโครงการ)	ปี ๒๕๖๖	ปี ๒๕๖๗	ปี ๒๕๖๘	ปี ๒๕๖๙	ปี ๒๕๗๐			
๑	ปรับปรุงซ่อมแซมหอกระจายข่าวประจำหมู่บ้าน	เพื่อให้หอกระจายข่าวมีสภาพใช้งานได้ดี	หอกระจายข่าวประจำตำบล	๑๕๐,๐๐๐	๑๕๐,๐๐๐	๑๕๐,๐๐๐	๑๕๐,๐๐๐	๑๕๐,๐๐๐	จำนวนครั้งที่ปรับปรุง	ประชาชนได้รับรู้ข่าวสารมากขึ้น	สำนักปลัด
๒	จัดหาหนังสือและที่อ่านหนังสือพิมพ์ประจำหมู่บ้าน	เพื่อให้มีที่อ่านหนังสือประจำหมู่บ้านเพิ่มขึ้น	หมู่ที่ ๑ - ๙	๑๐๐,๐๐๐	๑๐๐,๐๐๐	๑๐๐,๐๐๐	๑๐๐,๐๐๐	๑๐๐,๐๐๐	จำนวนครั้งที่จัดหา	ประชาชนได้รับรู้ข่าวสารมากขึ้น	สำนักปลัด
๓	จัดตั้งห้องสมุดประจำตำบล	เพื่อให้มีห้องสมุดประจำตำบลเพิ่มขึ้น	หมู่ที่ ๑ - ๙	-	-	๒๕๐,๐๐๐	-	-	จำนวนครั้งที่ดำเนินการ	ประชาชนได้รับรู้ข่าวสารมากขึ้น	สำนักปลัด
๔	จัดตั้งศูนย์ข้อมูลข่าวสารเพื่อประชาชนและศูนย์การเรียนรู้ของตำบล	เพื่อให้ประชาชนมีโอกาสรับรู้ข้อมูลข่าวสารของเทศบาล	หมู่ที่ ๑ - ๙	-	-	๕๐,๐๐๐	-	-	จำนวนครั้งที่ดำเนินการ	ประชาชนได้รับรู้ข่าวสารมากขึ้น	สำนักปลัด
๕	โครงการอินเทอร์เน็ต WIFI ตำบล	เพื่อเพิ่มประสิทธิภาพในการให้บริการ	ตำบลหนองหล่ม	๑๕๐,๐๐๐	๑๕๐,๐๐๐	๑๕๐,๐๐๐	๑๕๐,๐๐๐	๑๕๐,๐๐๐	จำนวนครั้งที่ดำเนินการ	ประชาชนได้รับรู้ข่าวสารมากขึ้น	สำนักปลัด

๕.๑ การบริหารจัดการองค์กรตามหลักธรรมาภิบาล

ที่	โครงการ	วัตถุประสงค์	เป้าหมาย (ผลผลิตของโครงการ)	งบประมาณ					ตัวชี้วัด (KPI)	ผลลัพธ์	หน่วยงานที่รับผิดชอบ
				ปี ๒๕๖๖	ปี ๒๕๖๗	ปี ๒๕๖๘	ปี ๒๕๖๙	ปี ๒๕๗๐			
๖	โครงการกู้เงินลงทุนจากสถาบันทางการเงิน	เพื่อกู้เงินลงทุนจากสถาบันทางการเงินเพื่อบำรุงอาคารสำนักงานเทศบาลตำบลหนองหล่ม	เทศบาลตำบลหนองหล่ม	-	-	#####	-	-	โครงการที่ดำเนินงาน	มีสำนักงานเทศบาลตำบลหนองหล่มแห่งใหม่ที่รองรับการบริการของประชาชนได้เพียงพอและทั่วถึง	สำนักปลัด
๗	ฝึกอบรมบุคลากรในองค์กรเพื่อเพิ่มพูนความรู้และพัฒนาประสิทธิภาพในการปฏิบัติราชการตามหลักธรรมาภิบาล	เพื่อศึกษาแนวทางในการบริหารจัดการแล้วนำมาปรับปรุงและประยุกต์ใช้ในองค์กร	เทศบาลตำบลหนองหล่ม	๑๐๐,๐๐๐	๑๐๐,๐๐๐	๑๐๐,๐๐๐	๑๐๐,๐๐๐	๑๐๐,๐๐๐	จำนวนครั้งที่เข้ารับการฝึกอบรม	เทศบาลตำบลหนองหล่มมีการบริหารจัดการที่ดีตามหลักธรรมาภิบาล	สำนักปลัด
๘	โครงการปรับปรุงภูมิทัศน์ตำบลหนองหล่ม	เพื่อให้มีความเป็นระเบียบเรียบร้อย สวยงาม และเป็นการส่งเสริมการท่องเที่ยวให้นักท่องเที่ยวที่จะมาเยือนเกิดความประทับใจ	หมู่ที่ ๑ - ๙	๒๐๐,๐๐๐	๒๐๐,๐๐๐	๒๐๐,๐๐๐	๒๐๐,๐๐๐	๒๐๐,๐๐๐	จำนวนกิจกรรม/โครงการที่ดำเนินงาน	ตำบลหนองหล่มมีความสวยงามและน่าท่องเที่ยว	สำนักปลัด
๙	ชมเฉลิมพระเกียรติ	เพื่อเป็นการเฉลิมพระเกียรติสมเด็จพระเจ้าอยู่หัวรัชกาลที่ ๑๐	จัดทำชมเฉลิมพระเกียรติ ขนาดเล็ก พร้อมประกอบติดตั้งจำนวน ๑ ชุด	-	-	๓๗๐,๐๐๐	-	-	จำนวนชมเฉลิมพระเกียรติ	ชมเฉลิมพระเกียรติจำนวน ๑ ชุด	สำนักปลัด

๕.๑ การบริหารจัดการองค์กรตามหลักธรรมาภิบาล

ที่	โครงการ	วัตถุประสงค์	เป้าหมาย (ผลผลิตของโครงการ)	งบประมาณ					ตัวชี้วัด (KPI)	ผลลัพธ์	หน่วยงานที่รับผิดชอบ
				ปี ๒๕๖๖	ปี ๒๕๖๗	ปี ๒๕๖๘	ปี ๒๕๖๙	ปี ๒๕๗๐			
๑๐	ปรับปรุงรัฐสำนักงานเทศบาลตำบลหนองหล่ม	เพื่อปรับปรุงรั้วบริเวณสำนักงานเทศบาลตำบลหนองหล่ม	ปรับปรุงรั้วบริเวณโดยรอบสำนักงานเทศบาลตำบลหนองหล่ม	-	-	๓๕๐,๐๐๐	-	-	จำนวนกิจกรรม/โครงการที่ดำเนินงาน	เทศบาลตำบลหนองหล่มมีความสวยงามสะอาดเรียบร้อย น่ามอง	สำนักปลัด
๑๑	ติดตั้งป้ายชื่อซอย หมู่บ้าน	เพื่อติดตั้งป้ายชื่อซอยหมู่บ้านในพื้นที่ตำบลหนองหล่ม	หมู่ที่ ๑ - ๙	-	-	๑,๒๕๐,๐๐๐	-	-	จำนวนกิจกรรม/โครงการที่ดำเนินงาน	แต่ละหมู่บ้านมีป้ายบอกชื่อซอย ทำให้สามารถสืบค้นหาได้สะดวกและรวดเร็ว	สำนักปลัด
๑๒	ปรับปรุงภูมิทัศน์สำนักงานเทศบาลตำบลหนองหล่มและในเขตเทศบาลตำบลหนองหล่ม	เพื่อปรับปรุงภูมิทัศน์บริเวณสำนักงานเทศบาลตำบลหนองหล่มและในเขตเทศบาลตำบลหนองหล่มให้มีความสะอาดและสวยงาม	ปรับปรุงภูมิทัศน์บริเวณพื้นที่โดยรอบสำนักงานเทศบาลตำบลหนองหล่มและในเขตเทศบาลตำบลหนองหล่ม	๑๐๐,๐๐๐	๑๐๐,๐๐๐	๑๐๐,๐๐๐	๑๐๐,๐๐๐	๑๐๐,๐๐๐	จำนวนกิจกรรม/โครงการที่ดำเนินงาน	เทศบาลตำบลหนองหล่มมีความสวยงามสะอาดเรียบร้อย น่ามอง	สำนักปลัด

๑๒

๘๐๐,๐๐๐

๘๐๐,๐๐๐

๓,๐๗๐,๐๐๐

๘๐๐,๐๐๐

๘๐๐,๐๐๐

๕

๕

๑๑

๖

๖

๕.๒ การส่งเสริมและสนับสนุนการสร้างเวทีเรียนรู้และการมีส่วนร่วมของประชาชน

ที่	โครงการ	วัตถุประสงค์	เป้าหมาย (ผลผลิตของโครงการ)	งบประมาณ					ตัวชี้วัด (KPI)	ผลลัพธ์	หน่วยงานที่รับผิดชอบ
				ปี ๒๕๖๖	ปี ๒๕๖๗	ปี ๒๕๖๘	ปี ๒๕๖๙	ปี ๒๕๗๐			
๑	โครงการเลือกตั้งสมาชิกสภาผู้แทนราษฎร สมาชิกวุฒิสภา สมาชิกสภาเทศบาลและผู้บริหารเทศบาลและผู้บริหารเทศบาล ฯลฯ	เพื่อดำเนินการเลือกตั้ง สส. สว. สมาชิกสภาเทศบาลและผู้บริหารเทศบาลตามจำนวนและภายในระยะเวลาที่กฎหมายกำหนด	ตำบลหนองหล่ม	๕๐๐,๐๐๐	๕๐๐,๐๐๐	๕๐๐,๐๐๐	๕๐๐,๐๐๐	๕๐๐,๐๐๐	จำนวนกิจกรรม/โครงการที่ดำเนินงาน	เพื่อให้ได้มาซึ่งสมาชิกสภาเทศบาลและผู้บริหารเทศบาลมาพัฒนาตำบลหนองหล่ม	สำนักปลัด
๒	โครงการให้ความรู้คณะกรรมการหมู่บ้าน (กม.)	เพื่อให้คณะกรรมการทั้ง ๗ ด้าน มีความรู้เพื่อนำมาพัฒนาหมู่บ้าน	ตำบลหนองหล่ม	๑๐,๐๐๐	๑๐,๐๐๐	๑๐,๐๐๐	๑๐,๐๐๐	๑๐,๐๐๐	จำนวนกิจกรรม/โครงการที่ดำเนินงาน	คณะกรรมการทั้ง ๗ ด้าน มีความรู้เพื่อนำมาพัฒนาหมู่บ้าน	สำนักปลัด
๓	โครงการฝึกอบรมคณะกรรมการประจำหน่วยเลือกตั้งสมาชิกสภาเทศบาลและนายกเทศมนตรี	เพื่อให้มีความรู้ความเข้าใจในกฎหมายระเบียบและกระบวนการจัดการเลือกตั้ง	คณะกรรมการประจำหน่วยเลือกตั้งและเจ้าหน้าที่ในการเลือกตั้ง	๖๐,๐๐๐	๖๐,๐๐๐	๖๐,๐๐๐	๖๐,๐๐๐	๖๐,๐๐๐	จำนวนกิจกรรม/โครงการที่ดำเนินงาน	มีความรู้ความเข้าใจในกฎหมาย ระเบียบ และกระบวนการจัดการเลือกตั้ง	สำนักปลัด

๕.๒ การส่งเสริมและสนับสนุนการสร้างเวทีเรียนรู้และการมีส่วนร่วมของประชาชน

ที่	โครงการ	วัตถุประสงค์	เป้าหมาย (ผลผลิตของโครงการ)	งบประมาณ					ตัวชี้วัด (KPI)	ผลลัพธ์	หน่วยงานที่รับผิดชอบ
				ปี ๒๕๖๖	ปี ๒๕๖๗	ปี ๒๕๖๘	ปี ๒๕๖๙	ปี ๒๕๗๐			
๔	อุดหนุนการไฟฟ้าส่วนภูมิภาคสาขาย่อยอำเภอ ดอกคำใต้	เพื่อขยายเขตไฟฟ้า	หมูที่ ๑ - ๙	๑๕๐,๐๐๐	๑๕๐,๐๐๐	๑๕๐,๐๐๐	๑๕๐,๐๐๐	๑๕๐,๐๐๐	จำนวนหน่วยงานที่ได้รับการสนับสนุน	ประชาชนมีคุณภาพชีวิตที่ดี	กองช่าง
๕	อุดหนุนสถานที่กลางสำหรับศูนย์ปฏิบัติการร่วมในการช่วยเหลือประชาชนขององค์กรปกครองส่วนท้องถิ่น	เพื่อจ่ายเป็นค่าใช้จ่ายในการบริหารงานของสถานที่กลาง"ศูนย์ปฏิบัติการร่วมในการช่วยเหลือประชาชนของอปท." ให้แก่ อปท.ในพื้นที่อำเภอดอกคำใต้ จำนวน ๑๑ แห่ง	ตำบลหนองหล่ม	๑๖,๐๐๐	๑๖,๐๐๐	๑๖,๐๐๐	๑๖,๐๐๐	๑๖,๐๐๐	จำนวนกิจกรรม/โครงการที่ดำเนินงาน	มีศูนย์ปฏิบัติการร่วมในการช่วยเหลือประชาชนขององค์กรปกครองส่วนท้องถิ่น	สำนักปลัด
๖	อุดหนุนเหล่ากาชาดจังหวัด	เพื่ออุดหนุนเหล่ากาชาดและสนับสนุนภารกิจของเหล่ากาชาดจังหวัด	ตำบลหนองหล่ม	-	๑๐,๐๐๐	๑๐,๐๐๐	๑๐,๐๐๐	๑๐,๐๐๐	จำนวนกิจกรรม/โครงการที่ดำเนินงาน	ประชาชนได้รับการสงเคราะห์จากสภากาชาดจังหวัด	สำนักปลัด
๗	โครงการอุดหนุนหน่วยงานอื่นของจังหวัดพะเยาที่ขอรับการสนับสนุนงบประมาณ	เพื่อสนับสนุนงบประมาณให้หน่วยงานอื่นในจังหวัดพะเยา	จังหวัดพะเยา	๕๐๐,๐๐๐	๕๐๐,๐๐๐	๕๐๐,๐๐๐	๕๐๐,๐๐๐	๕๐๐,๐๐๐	จำนวนหน่วยงานที่ได้รับการสนับสนุน	สนับสนุนงบประมาณให้หน่วยงานอื่นในจังหวัดพะเยา	สำนักปลัด

๕.๓ พัฒนาสมรรถนะขององค์กร และบุคลากรเพื่อการบริหารจัดการที่ดีและมีประสิทธิภาพ

ที่	โครงการ	วัตถุประสงค์	เป้าหมาย (ผลผลิตของโครงการ)	งบประมาณ					ตัวชี้วัด (KPI)	ผลลัพธ์	หน่วยงานที่รับผิดชอบ
				ปี ๒๕๖๖	ปี ๒๕๖๗	ปี ๒๕๖๘	ปี ๒๕๖๙	ปี ๒๕๗๐			
๑	การอบรมศึกษาดูงานเพื่อพัฒนาศักยภาพการทำงานของพนักงาน สมาชิกสภาเทศบาล ผู้บริหาร ผู้นำชุมชน ประชาชน และส่วนราชการที่เกี่ยวข้อง	เพื่อเป็นแนวทางการบริหารจัดการแล้วนำมาปรับปรุงและประยุกต์ใช้ในองค์กร	๑ ครั้ง	๒๐๐,๐๐๐	๒๐๐,๐๐๐	๒๐๐,๐๐๐	๒๐๐,๐๐๐	๒๐๐,๐๐๐	จำนวนกิจกรรม/โครงการที่ดำเนินงาน	เทศบาลตำบลหนองหล่ม มีการบริหารจัดการที่ดีตามหลักธรรมาภิบาล	สำนักปลัด
๒	อบรมปลูกฝังจริยธรรมคุณธรรมและพัฒนาบุคลิกภาพแก่พนักงานเทศบาล พนักงานจ้างทั่วไป พนักงานจ้างตามภารกิจ	เพื่อเป็นการส่งเสริมเพิ่มเติมความรู้ด้านจริยธรรมอันดีงามให้แก่พนักงาน	เทศบาลตำบลหนองหล่ม	๕๐,๐๐๐	๕๐,๐๐๐	๕๐,๐๐๐	๕๐,๐๐๐	๕๐,๐๐๐	จำนวนครั้งที่เข้ารับการอบรม	เป็นการส่งเสริมเพิ่มเติมความรู้ทางด้านจริยธรรมอันดีงามให้แก่พนักงาน	สำนักปลัด
๓	โครงการพัฒนาเพื่อการบริหารที่มีประสิทธิภาพ	เพื่อเป็นการออกบริการประชาชนเคลื่อนที่	เทศบาลตำบลหนองหล่ม	๑๐,๐๐๐	๑๐,๐๐๐	๑๐,๐๐๐	๑๐,๐๐๐	๑๐,๐๐๐	จำนวนกิจกรรม/โครงการที่ดำเนินงาน	เทศบาลตำบลหนองหล่ม มีการบริหารจัดการที่ดีตามหลักธรรมาภิบาล	สำนักปลัด
๔	การเดินทางไปราชการในราชอาณาจักรและนอกราชอาณาจักร	เพื่อเป็นค่าใช้จ่ายในการเดินทางไปราชการ ค่าเบี้ยเลี้ยง ค่าเช่าที่พัก ค่ายานพาหนะ	เทศบาลตำบลหนองหล่ม	๑๐๐,๐๐๐	๑๐๐,๐๐๐	๒๐๐,๐๐๐	๒๐๐,๐๐๐	๒๐๐,๐๐๐	จำนวนกิจกรรม/โครงการที่ดำเนินงาน	เทศบาลตำบลหนองหล่ม มีการบริหารจัดการที่ดีตามหลักธรรมาภิบาล	สำนักปลัด
๕	โครงการสนับสนุนทุนการศึกษาของสมาชิกสภาเทศบาล ฝ่ายบริหาร และพนักงานเทศบาล	เพื่อเป็นค่าใช้จ่ายในการศึกษาระดับปริญญาตรีและปริญญาโท	เทศบาลตำบลหนองหล่ม	๑๐๐,๐๐๐	๑๐๐,๐๐๐	๑๐๐,๐๐๐	๑๐๐,๐๐๐	๑๐๐,๐๐๐	จำนวนกิจกรรม/โครงการที่ดำเนินงาน	เทศบาลตำบลหนองหล่ม มีการบริหารจัดการที่ดีตามหลักธรรมาภิบาล	สำนักปลัด

๕.๓ พัฒนาศมรรถนะขององค์กร และบุคลากรเพื่อการบริหารจัดการที่ดีและมีประสิทธิภาพ

ที่	โครงการ	วัตถุประสงค์	เป้าหมาย (ผลผลิตของโครงการ)	งบประมาณ					ตัวชี้วัด (KPI)	ผลลัพธ์	หน่วยงานที่ รับผิดชอบ
				ปี ๒๕๖๖	ปี ๒๕๖๗	ปี ๒๕๖๘	ปี ๒๕๖๙	ปี ๒๕๗๐			
๖	โครงการส่งเสริมคุณธรรม และจริยธรรมในการ ป้องกันการทุจริต	การสร้างจิตสำนึกและความ ตระหนักแก่บุคลากรทั้ง ข้าราชการการเมืองฝ่าย บริหารข้าราชการการเมือง ฝ่ายสภาท้องถิ่นและฝ่าย ประจำของเทศบาลตำบล หนองหล่ม	เทศบาลตำบล หนองหล่ม	๑๐,๐๐๐	๑๐,๐๐๐	๑๐,๐๐๐	๑๐,๐๐๐	๑๐,๐๐๐	จำนวนกิจกรรม/ โครงการที่ดำเนินงาน	องค์กรปกครองส่วน ท้องถิ่นมีแนวทางการ บริหารราชการที่มี ประสิทธิภาพ ลดโอกาส ในการกระทำการทุจริต และประพฤติมิชอบ	สำนักปลัด

๖

๕๗๐,๐๐๐

๕๗๐,๐๐๐

๕๗๐,๐๐๐

๕๗๐,๐๐๐

๕๗๐,๐๐๐

๖

๖

๕

๖

๖

๕.๔ ส่งเสริมสนับสนุนการบูรณาการทำงานและการพัฒนาศักยภาพขององค์กรปกครองส่วนท้องถิ่น

ที่	โครงการ	วัตถุประสงค์	เป้าหมาย (ผลผลิตของโครงการ)	งบประมาณ					ตัวชี้วัด (KPI)	ผลลัพธ์	หน่วยงานที่ รับผิดชอบ
				ปี ๒๕๖๖	ปี ๒๕๖๗	ปี ๒๕๖๘	ปี ๒๕๖๙	ปี ๒๕๗๐			
๑	โครงการจัดนิทรรศการ การประกวด การฝึกอบรม สัมมนา และการแข่งขันต่างๆ	เพื่อเป็นการส่งเสริมในการ จัดนิทรรศการ การประกวด การฝึกอบรม สัมมนาและการ แข่งขันต่างๆของชุมชน	๑ ครั้ง	๑๐,๐๐๐	๑๐,๐๐๐	๑๐,๐๐๐	๑๐,๐๐๐	๑๐,๐๐๐	จำนวนครั้งที่เข้ารับ ศึกษา	ประชาชนได้พัฒนาและ เรียนรู้ในการจัดนิทรรศการ การประกวด การฝ ฝึกอบรม สัมมนาและการ แข่งขันต่างๆ	สำนักปลัด

๑

๑๐,๐๐๐ ๑๐,๐๐๐ ๑๐,๐๐๐ ๑๐,๐๐๐ ๑๐,๐๐๐

๑ ๑ ๑ ๑ ๑

๒๖

๒,๕๑๖,๐๐๐ ๒,๕๒๖,๐๐๐ ๔,๘๗๖,๐๐๐ ๒,๖๒๖,๐๐๐ ๒,๖๒๖,๐๐๐

๒๐ ๒๐ ๒๕ ๒๑ ๒๑

รายละเอียดโครงการพัฒนา  
แผนพัฒนาท้องถิ่น (พ.ศ.๒๕๖๖-๒๕๗๐)  
เทศบาลตำบลหนองหล่ม

แผนงานบริหารงานคลัง

ยุทธศาสตร์จังหวัดที่ ๔ สร้างคุณค่าและพัฒนาคุณภาพชีวิตของประชาชน

ยุทธศาสตร์การพัฒนาของ อปท. ในเขตจังหวัดที่ ๖ พัฒนาการเมืองการบริหาร

ยุทธศาสตร์ที่ ๕ ส่งเสริมการบริหารจัดการองค์การที่ดีขององค์กรให้มีประสิทธิภาพ

๕.๑ การบริหารจัดการองค์การตามหลักธรรมาภิบาล

ที่	โครงการ	วัตถุประสงค์	เป้าหมาย (ผลผลิตของโครงการ)	งบประมาณ					ตัวชี้วัด (KPI)	ผลลัพธ์	หน่วยงานที่ รับผิดชอบ
				ปี ๒๕๖๖	ปี ๒๕๖๗	ปี ๒๕๖๘	ปี ๒๕๖๙	ปี ๒๕๗๐			
๑	จัดทำและปรับปรุง ระบบ พัฒนารายได้และแผนที่ภาษี	เพื่อพัฒนาการจัดเก็บ รายได้ของเทศบาล	ตำบลหนองหล่ม	๕๐,๐๐๐	๕๐,๐๐๐	๕๐,๐๐๐	๕๐,๐๐๐	๕๐,๐๐๐	จำนวนครั้งที่ดำเนินงาน	การจัดเก็บภาษีมี ประสิทธิภาพมากยิ่งขึ้น	กองคลัง
๒	เพิ่มประสิทธิภาพการ จัดเก็บรายได้	เพื่อเพิ่มประสิทธิภาพใน การจัดเก็บรายได้ของ เทศบาล	ตำบลหนองหล่ม	๒๐,๐๐๐	๒๐,๐๐๐	๒๐,๐๐๐	๒๐,๐๐๐	๒๐,๐๐๐	จำนวนครั้งที่ดำเนินงาน	การจัดเก็บภาษีมี ประสิทธิภาพมากยิ่งขึ้น	กองคลัง

บัญชีโครงการพัฒนา แผนงานรักษาความสงบภายใน

รายละเอียดโครงการพัฒนา  
แผนพัฒนาท้องถิ่น (พ.ศ.๒๕๖๖-๒๕๗๐)  
เทศบาลตำบลหนองหล่ม

ผ ๐๒

แผนงานรักษาความสงบภายใน

ยุทธศาสตร์จังหวัดที่ ๖ ส่งเสริมความมั่นคงภายในและตามแนวชายแดน

ยุทธศาสตร์การพัฒนาของ อปท. ในเขตจังหวัดที่ ๔ พัฒนาสังคม การศึกษา ศาสนาและวัฒนธรรม

ยุทธศาสตร์ที่ ๔ ความมั่นคงและการรักษาความสงบเรียบร้อย

๔.๓ เสริมสร้างความเข้มแข็งองค์กรประชาชนและพัฒนาศักยภาพด้านความปลอดภัยในชีวิตและทรัพย์สิน

ที่	โครงการ	วัตถุประสงค์	เป้าหมาย (ผลผลิตของโครงการ)	งบประมาณ					ตัวชี้วัด (KPI)	ผลลัพธ์	หน่วยงานที่รับผิดชอบ
				ปี ๒๕๖๖	ปี ๒๕๖๗	ปี ๒๕๖๘	ปี ๒๕๖๙	ปี ๒๕๗๐			
๑	โครงการพัฒนาศักยภาพเครือข่าย อปพร.	เพื่อให้ตำบลมีผู้ดูแลด้านการป้องกันสาธารณสุข	หมู่ที่ ๑ - ๙	๑๐๐,๐๐๐	๑๐๐,๐๐๐	๑๐๐,๐๐๐	๑๐๐,๐๐๐	๑๐๐,๐๐๐	จำนวนกิจกรรม/โครงการที่ดำเนินงาน	ประชาชนมีความปลอดภัยในชีวิตสูงขึ้น	สำนักปลัด/งานป้องกัน
๒	สนับสนุนวัสดุ อุปกรณ์ในการปฏิบัติงานของ อปพร.	เพื่อให้ผู้ดูแลด้านการป้องกันสาธารณสุขมีอุปกรณ์ในการปฏิบัติหน้าที่	๑ ครั้ง	๑๐๐,๐๐๐	๑๐๐,๐๐๐	๑๐๐,๐๐๐	๑๐๐,๐๐๐	๑๐๐,๐๐๐	จำนวนกิจกรรม/โครงการที่ดำเนินงาน	ประชาชนมีความปลอดภัยในชีวิตสูงขึ้น	สำนักปลัด/งานป้องกัน
๓	โครงการป้องกันและลดอุบัติเหตุอุบัติภัย และสาธารณสุข	เพื่อรักษาความปลอดภัยภายในหมู่บ้าน	๑ ครั้ง	๓๐,๐๐๐	๓๐,๐๐๐	๓๐,๐๐๐	๓๐,๐๐๐	๓๐,๐๐๐	ร้อยละของครัวเรือนที่ได้รับการป้องกันและบรรเทาสาธารณสุข	ประชาชนมีความปลอดภัยเพิ่มขึ้น	สำนักปลัด/งานป้องกัน
๔	โครงการติดตั้งระบบกล้องโทรทัศน์วงจรปิด CCTV พร้อมอุปกรณ์ติดตั้ง	เพื่อเป็นการป้องกันภัยและอาชญากรรมในพื้นที่	เทศบาลตำบลหนองหล่มและตำบลหนองหล่ม	๑,๐๐๐,๐๐๐	๑,๐๐๐,๐๐๐	๑,๐๐๐,๐๐๐	๑,๐๐๐,๐๐๐	๑,๐๐๐,๐๐๐	จำนวนกิจกรรม/โครงการที่ดำเนินงาน	ประชาชนมีความปลอดภัยเพิ่มขึ้น	สำนักปลัด/งานป้องกัน
๕	โครงการติดตั้งกระบอกโด้งมน	เพื่อเป็นการป้องกันอุบัติเหตุในการจราจรของประชาชน	ตำบลหนองหล่ม	๑๐๐,๐๐๐	๑๐๐,๐๐๐	๑๐๐,๐๐๐	๑๐๐,๐๐๐	๑๐๐,๐๐๐	จำนวนกิจกรรม/โครงการที่ดำเนินงาน	ประชาชนมีความปลอดภัยเพิ่มขึ้น	สำนักปลัด/งานป้องกัน

๔.๓ เสริมสร้างความเข้มแข็งองค์กรประชาชนและพัฒนาศักยภาพด้านความปลอดภัยในชีวิตและทรัพย์สิน

ที่	โครงการ	วัตถุประสงค์	เป้าหมาย (ผลผลิตของโครงการ)	งบประมาณ					ตัวชี้วัด (KPI)	ผลลัพธ์	หน่วยงานที่ รับผิดชอบ
				ปี ๒๕๖๖	ปี ๒๕๖๗	ปี ๒๕๖๘	ปี ๒๕๖๙	ปี ๒๕๗๐			
๖	โครงการเช่าใช้ระบบกล้องวงจรปิดบนเครือข่ายใยแก้วน้ำแสง	เพื่อเป็นการป้องกันภัยและอาชญากรรมในพื้นที่	ตำบลหนองหล่ม	๑๐๐,๐๐๐	๑๐๐,๐๐๐	๑๐๐,๐๐๐	๑๐๐,๐๐๐	๑๐๐,๐๐๐	จำนวนกิจกรรม/ โครงการที่ดำเนินงาน	ประชาชนมีความปลอดภัยเพิ่มขึ้น	สำนักปลัด/ งานป้องกัน

๔.๔ การป้องกันและบรรเทาสาธารณภัย

ที่	โครงการ	วัตถุประสงค์	เป้าหมาย (ผลผลิตของโครงการ)	งบประมาณ					ตัวชี้วัด (KPI)	ผลลัพธ์	หน่วยงานที่ รับผิดชอบ
				ปี ๒๕๖๖	ปี ๒๕๖๗	ปี ๒๕๖๘	ปี ๒๕๖๙	ปี ๒๕๗๐			
๑	บรรเทาสาธารณภัย ช่วยเหลือความเดือดร้อน ให้แก่ผู้ประสบภัยพิบัติ สา ธารณภัย	เพื่อช่วยเหลือผู้ประสบภัยใน เหตุต่าง ๆ เช่น วาตภัย อัคคีภัย อุทกภัย ฯลฯ	หมู่ที่ ๑ - ๙	๕๐๐,๐๐๐	๕๐๐,๐๐๐	๕๐๐,๐๐๐	๕๐๐,๐๐๐	๕๐๐,๐๐๐	ร้อยละของครัวเรือนที่ ได้รับการป้องกันและ บรรเทาสาธารณภัย	ผู้ประสบภัยพิบัติ ได้รับการช่วยเหลือ เบื้องต้นได้ทันทั่วถึงที่	สำนักปลัด/ งานป้องกัน
๒	โครงการฝึกซ้อมแผนป้องกัน สาธารณภัย	เพื่อเป็นการเตรียมความ พร้อมในการป้องกันภัยที่ เกิดขึ้น	ตำบลหนองหล่ม	๕๐,๐๐๐	๕๐,๐๐๐	๕๐,๐๐๐	๕๐,๐๐๐	๕๐,๐๐๐	จำนวนกิจกรรม/ โครงการที่ดำเนินงาน	สามารถปฏิบัติ หน้าที่เมื่อเกิดภัย ได้อย่างมี ประสิทธิภาพ	สำนักปลัด/ งานป้องกัน
๓	ฝึกอบรมจิตอาสาภัยพิบัติ	เพื่อสนับสนุนให้โครงการ จิตอาสาพระราชทาน ใน ระดับพื้นที่ให้มีความเข้ม แข็งและมีทักษะ ความรู้ ความชำนาญในการจัดการ ภัยพิบัติ	จิตอาสาภัยพิบัติ ประจำองค์กร ปกครองส่วนท้องถิ่น	๕๐,๐๐๐	๕๐,๐๐๐	๕๐,๐๐๐	๕๐,๐๐๐	๕๐,๐๐๐	จำนวนกิจกรรม/ โครงการที่ดำเนินงาน	สามารถปฏิบัติหน้าที่ เมื่อเกิดภัย ได้อย่างมี ประสิทธิภาพและมี มาตรฐาน	สำนักปลัด/ งานป้องกัน
๔	ห้วยจ่ายน้ำประปาภายใน หมู่บ้าน	เพื่อเป็นการเตรียมความ พร้อมในการป้องกันภัยที่ เกิดขึ้น	ตำบลหนองหล่ม	๒๐๐,๐๐๐	๒๐๐,๐๐๐	๒๐๐,๐๐๐	๒๐๐,๐๐๐	๒๐๐,๐๐๐	จำนวนกิจกรรม/ โครงการที่ดำเนินงาน	สามารถปฏิบัติ หน้าที่เมื่อเกิดภัย ได้อย่างมี ประสิทธิภาพ	สำนักปลัด/ งานป้องกัน



รายละเอียดโครงการพัฒนา  
แผนพัฒนาท้องถิ่น (พ.ศ.๒๕๖๖-๒๕๗๐)  
เทศบาลตำบลหนองหล่ม

แผนงานการศึกษา

ยุทธศาสตร์จังหวัดที่ ๔ สร้างคุณค่าและพัฒนาคุณภาพชีวิตของประชาชน

ยุทธศาสตร์การพัฒนาของ อปท. ในเขตจังหวัดที่ ๔ พัฒนาสังคม การศึกษา ศาสนาและวัฒนธรรม

๒.พัฒนาสังคม การศึกษา การสาธารณสุข ศาสนา และวัฒนธรรม

๒.๔ ส่งเสริมสนับสนุนการจัดการศึกษาทุกระดับ เพื่อพัฒนาประชาชนในชุมชนและท้องถิ่น

ที่	โครงการ	วัตถุประสงค์	เป้าหมาย (ผลผลิตของ)	งบประมาณ					ตัวชี้วัด (KPI)	ผลลัพธ์	หน่วยงานที่ รับผิดชอบ
				ปี ๒๕๖๖	ปี ๒๕๖๗	ปี ๒๕๖๘	ปี ๒๕๖๙	ปี ๒๕๗๐			
๑	ค่าใช้จ่ายในการพัฒนาครูผู้ดูแลเด็กของศูนย์พัฒนาเด็กเล็ก	เพื่อจ่ายเป็นค่าใช้จ่ายในการพัฒนาครูผู้ดูแลเด็กของศูนย์พัฒนาเด็กเล็กในการฝึกอบรมให้ความรู้การปฏิบัติงาน	บุคลากรทางการศึกษา	๒๖,๐๐๐	๒๖,๐๐๐	๒๖,๐๐๐	๒๖,๐๐๐	๒๖,๐๐๐	จำนวนโครงการ/กิจกรรมที่ดำเนินงาน	ศูนย์เด็กเล็กมีมาตรฐานเพิ่มขึ้น	สำนักปลัด
๒	สนับสนุนค่าใช้จ่ายการบริหารสถานศึกษาค่าจัดการเรียนการสอน(รายหัว)ศูนย์พัฒนาเด็กเล็กบ้านใหม่เหนือ	เพื่อให้ศูนย์พัฒนาเด็กเล็กได้รับการเตรียมความพร้อมครบทั้ง ๔ ด้าน	๑ ศูนย์	๑๑๐,๐๐๐	๑๑๐,๐๐๐	๑๑๐,๐๐๐	๑๑๐,๐๐๐	๑๑๐,๐๐๐	จำนวนสถานศึกษาที่ต้องสนับสนุน	เด็กมีทักษะและพัฒนาการด้านต่างๆที่ดีขึ้น	สำนักปลัด
๓	สนับสนุนค่าใช้จ่ายการบริหารสถานศึกษาค่าจัดการเรียนการสอน(รายหัว)ศูนย์พัฒนาเด็กเล็กบ้านปางจูน	เพื่อให้ศูนย์พัฒนาเด็กเล็กได้รับการเตรียมความพร้อมครบทั้ง ๔ ด้าน	๑ ศูนย์	๕๐,๐๐๐	๕๐,๐๐๐	๕๐,๐๐๐	๕๐,๐๐๐	๕๐,๐๐๐	จำนวนสถานศึกษาที่ต้องสนับสนุน	เด็กมีทักษะและพัฒนาการด้านต่างๆที่ดีขึ้น	สำนักปลัด

๒.๔ ส่งเสริมสนับสนุนการจัดการศึกษาทุกระดับ เพื่อพัฒนาประชาชนในชุมชนและท้องถิ่น

ที่	โครงการ	วัตถุประสงค์	เป้าหมาย (ผลผลิตของ โครงการ)	งบประมาณ					ตัวชี้วัด (KPI)	ผลลัพธ์	หน่วยงานที่ รับผิดชอบ
				ปี ๒๕๖๖	ปี ๒๕๖๗	ปี ๒๕๖๘	ปี ๒๕๖๙	ปี ๒๕๗๐			
๔	สนับสนุนค่าใช้จ่ายการบริหารสถานศึกษาค่าจัดการเรียนการสอน(รายหัว)ศูนย์พัฒนาเด็กเล็กบ้านหนองหล่ม	เพื่อให้ศูนย์พัฒนาเด็กเล็กได้รับการเตรียมความพร้อมครบทั้ง ๔ ด้าน	๑ ศูนย์	๘๐,๐๐๐	๘๐,๐๐๐	๘๐,๐๐๐	๘๐,๐๐๐	๘๐,๐๐๐	จำนวนสถานศึกษาที่ต้องสนับสนุน	เด็กมีทักษะและพัฒนาการด้านต่างๆที่ดีขึ้น	สำนักปลัด
๕	สนับสนุนค่าใช้จ่ายการบริหารสถานศึกษาค่าจัดการเรียนการสอน(รายหัว)ศูนย์พัฒนาเด็กเล็กวัดไชยมงคล	เพื่อให้ศูนย์พัฒนาเด็กเล็กได้รับการเตรียมความพร้อมครบทั้ง ๔ ด้าน	๑ ศูนย์	๑๐๐,๐๐๐	๑๐๐,๐๐๐	๑๐๐,๐๐๐	๑๐๐,๐๐๐	๑๐๐,๐๐๐	จำนวนสถานศึกษาที่ต้องสนับสนุน	เด็กมีทักษะและพัฒนาการด้านต่างๆที่ดีขึ้น	สำนักปลัด
๖	สนับสนุนค่าใช้จ่ายการบริหารสถานศึกษาค่าจัดการศึกษาสำหรับศูนย์พัฒนาเด็กเล็กค่าหนังสือเรียน ศูนย์พัฒนาเด็กเล็กบ้านใหม่เหนือ	เพื่อให้เด็กนักเรียนได้มีสื่อการเรียนการสอนที่เพียงพอได้รับการเตรียมความพร้อมครบทั้ง ๔ ด้าน	๑ ศูนย์	๑๕,๐๐๐	๑๕,๐๐๐	๑๕,๐๐๐	๑๕,๐๐๐	๑๕,๐๐๐	จำนวนสถานศึกษาที่ต้องสนับสนุน	เด็กมีทักษะและพัฒนาการด้านต่างๆที่ดีขึ้น	สำนักปลัด
๗	สนับสนุนค่าใช้จ่ายการบริหารสถานศึกษาค่าจัดการศึกษาสำหรับศูนย์พัฒนาเด็กเล็กค่าหนังสือเรียน ศูนย์พัฒนาเด็กเล็กบ้านปางงุ้น	เพื่อให้เด็กนักเรียนได้มีสื่อการเรียนการสอนที่เพียงพอได้รับการเตรียมความพร้อมครบทั้ง ๔ ด้าน	๑ ศูนย์	๖,๐๐๐	๖,๐๐๐	๖,๐๐๐	๖,๐๐๐	๖,๐๐๐	จำนวนสถานศึกษาที่ต้องสนับสนุน	เด็กมีทักษะและพัฒนาการด้านต่างๆที่ดีขึ้น	สำนักปลัด

๒.๔ ส่งเสริมสนับสนุนการจัดการศึกษาทุกระดับ เพื่อพัฒนาประชาชนในชุมชนและท้องถิ่น

ที่	โครงการ	วัตถุประสงค์	เป้าหมาย (ผลผลิตของ โครงการ)	งบประมาณ					ตัวชี้วัด (KPI)	ผลลัพธ์	หน่วยงานที่ รับผิดชอบ
				ปี ๒๕๖๖	ปี ๒๕๖๗	ปี ๒๕๖๘	ปี ๒๕๖๙	ปี ๒๕๗๐			
๘	สนับสนุนค่าใช้จ่ายการบริหารสถานศึกษาค่าจัดการศึกษาสำหรับศูนย์พัฒนาเด็กเล็กค่าหนังสือเรียน ศูนย์พัฒนาเด็กเล็กบ้านหนองหล่ม	เพื่อให้เด็กนักเรียนได้มีสื่อการเรียนการสอนที่เพียงพอได้รับการเตรียมความพร้อมครบทั้ง ๔ ด้าน	๑ ศูนย์	๑๐,๐๐๐	๑๐,๐๐๐	๑๐,๐๐๐	๑๐,๐๐๐	๑๐,๐๐๐	จำนวนสถานศึกษาที่ต้องสนับสนุน	เด็กมีทักษะและพัฒนาการด้านต่างๆที่ดีขึ้น	สำนักปลัด
๙	สนับสนุนค่าใช้จ่ายการบริหารสถานศึกษาค่าจัดการศึกษาสำหรับศูนย์พัฒนาเด็กเล็กค่าหนังสือเรียน ศูนย์พัฒนาเด็กเล็กวัดไชยมงคล	เพื่อให้เด็กนักเรียนได้มีสื่อการเรียนการสอนที่เพียงพอได้รับการเตรียมความพร้อมครบทั้ง ๔ ด้าน	๑ ศูนย์	๑๑,๐๐๐	๑๑,๐๐๐	๑๑,๐๐๐	๑๑,๐๐๐	๑๑,๐๐๐	จำนวนสถานศึกษาที่ต้องสนับสนุน	เด็กมีทักษะและพัฒนาการด้านต่างๆที่ดีขึ้น	สำนักปลัด
๑๐	สนับสนุนค่าใช้จ่ายการบริหารสถานศึกษาค่าจัดการศึกษาสำหรับศูนย์พัฒนาเด็กเล็กค่าอุปกรณ์การเรียน ศูนย์พัฒนาเด็กเล็กบ้านใหม่เหนือ	เพื่อให้เด็กนักเรียนได้มีอุปกรณ์เรียนการสอนที่เพียงพอได้รับการเตรียมความพร้อมครบทั้ง ๔ ด้าน	๑ ศูนย์	๑๕,๐๐๐	๑๕,๐๐๐	๑๕,๐๐๐	๑๕,๐๐๐	๑๕,๐๐๐	จำนวนสถานศึกษาที่ต้องสนับสนุน	เด็กมีทักษะและพัฒนาการด้านต่างๆที่ดีขึ้น	สำนักปลัด

๒.๔ ส่งเสริมสนับสนุนการจัดการศึกษาทุกระดับ เพื่อพัฒนาประชาชนในชุมชนและท้องถิ่น

ที่	โครงการ	วัตถุประสงค์	เป้าหมาย (ผลผลิตของ โครงการ)	งบประมาณ					ตัวชี้วัด (KPI)	ผลลัพธ์	หน่วยงานที่ รับผิดชอบ
				ปี ๒๕๖๖	ปี ๒๕๖๗	ปี ๒๕๖๘	ปี ๒๕๖๙	ปี ๒๕๗๐			
๑๑	สนับสนุนค่าใช้จ่ายการบริหารสถานศึกษาค่าจัดการศึกษาสำหรับศูนย์พัฒนาเด็กเล็กค่าอุปกรณ์การเรียน ศูนย์พัฒนาเด็กเล็กบ้านปางงุ้น	เพื่อให้เด็กนักเรียนได้มีอุปกรณ์เรียนการสอนที่เพียงพอได้รับการเตรียมความพร้อมครบทั้ง ๔ ด้าน	๑ ศูนย์	๖,๐๐๐	๖,๐๐๐	๖,๐๐๐	๖,๐๐๐	๖,๐๐๐	จำนวนสถานศึกษาที่ต้องสนับสนุน	เด็กมีทักษะและพัฒนาการด้านต่างๆที่ดีขึ้น	สำนักปลัด
๑๒	สนับสนุนค่าใช้จ่ายการบริหารสถานศึกษาค่าจัดการศึกษาสำหรับศูนย์พัฒนาเด็กเล็กค่าอุปกรณ์การเรียน ศูนย์พัฒนาเด็กบ้านแบบหนองหล่ม	เพื่อให้เด็กนักเรียนได้มีอุปกรณ์เรียนการสอนที่เพียงพอได้รับการเตรียมความพร้อมครบทั้ง ๔ ด้าน	๑ ศูนย์	๑๐,๐๐๐	๑๐,๐๐๐	๑๐,๐๐๐	๑๐,๐๐๐	๑๐,๐๐๐	จำนวนสถานศึกษาที่ต้องสนับสนุน	เด็กมีทักษะและพัฒนาการด้านต่างๆที่ดีขึ้น	สำนักปลัด
๑๓	สนับสนุนค่าใช้จ่ายการบริหารสถานศึกษาค่าจัดการศึกษาสำหรับศูนย์พัฒนาเด็กเล็กค่าอุปกรณ์การเรียน ศูนย์พัฒนาเด็กเล็กวัดไชยมงคล	เพื่อให้เด็กนักเรียนได้มีอุปกรณ์เรียนการสอนที่เพียงพอได้รับการเตรียมความพร้อมครบทั้ง ๔ ด้าน	๑ ศูนย์	๑๑,๐๐๐	๑๑,๐๐๐	๑๑,๐๐๐	๑๑,๐๐๐	๑๑,๐๐๐	จำนวนสถานศึกษาที่ต้องสนับสนุน	เด็กมีทักษะและพัฒนาการด้านต่างๆที่ดีขึ้น	สำนักปลัด

๒.๔ ส่งเสริมสนับสนุนการจัดการศึกษาทุกระดับ เพื่อพัฒนาประชาชนในชุมชนและท้องถิ่น

ที่	โครงการ	วัตถุประสงค์	เป้าหมาย (ผลผลิตของ โครงการ)	งบประมาณ					ตัวชี้วัด (KPI)	ผลลัพธ์	หน่วยงานที่ รับผิดชอบ
				ปี ๒๕๖๖	ปี ๒๕๖๗	ปี ๒๕๖๘	ปี ๒๕๖๙	ปี ๒๕๗๐			
๑๔	สนับสนุนค่าใช้จ่ายการบริหารสถานศึกษาค่าจัดการศึกษาสำหรับศูนย์พัฒนาเด็กเล็กค่าเครื่องแบบนักเรียน ศูนย์พัฒนาเด็กเล็กบ้านใหม่เหนือ	เพื่อให้เด็กนักเรียนได้มีเครื่องแบบนักเรียนที่เพียงพอได้รับการเตรียมความพร้อมครบทั้ง ๔ ด้าน	๑ ศูนย์	๒๐,๐๐๐	๒๐,๐๐๐	๒๐,๐๐๐	๒๐,๐๐๐	๒๐,๐๐๐	จำนวนสถานศึกษาที่ต้องสนับสนุน	เด็กมีทักษะและพัฒนาการด้านต่างๆที่ดีขึ้น	สำนักปลัด
๑๕	สนับสนุนค่าใช้จ่ายการบริหารสถานศึกษาค่าจัดการศึกษาสำหรับศูนย์พัฒนาเด็กเล็กค่าเครื่องแบบนักเรียน ศูนย์พัฒนาเด็กเล็กบ้านปางจูน	เพื่อให้เด็กนักเรียนได้มีเครื่องแบบนักเรียนที่เพียงพอได้รับการเตรียมความพร้อมครบทั้ง ๔ ด้าน	๑ ศูนย์	๘,๐๐๐	๘,๐๐๐	๘,๐๐๐	๘,๐๐๐	๘,๐๐๐	จำนวนสถานศึกษาที่ต้องสนับสนุน	เด็กมีทักษะและพัฒนาการด้านต่างๆที่ดีขึ้น	สำนักปลัด
๑๖	สนับสนุนค่าใช้จ่ายการบริหารสถานศึกษาค่าจัดการศึกษาสำหรับศูนย์พัฒนาเด็กเล็กค่าเครื่องแบบนักเรียน ศูนย์พัฒนาเด็กเล็กบ้านหนองหล่ม	เพื่อให้เด็กนักเรียนได้มีเครื่องแบบนักเรียนที่เพียงพอได้รับการเตรียมความพร้อมครบทั้ง ๔ ด้าน	๑ ศูนย์	๑๕,๐๐๐	๑๕,๐๐๐	๑๕,๐๐๐	๑๕,๐๐๐	๑๕,๐๐๐	จำนวนสถานศึกษาที่ต้องสนับสนุน	เด็กมีทักษะและพัฒนาการด้านต่างๆที่ดีขึ้น	สำนักปลัด
๑๗	สนับสนุนค่าใช้จ่ายการบริหารสถานศึกษาค่าจัดการศึกษาสำหรับศูนย์พัฒนาเด็กเล็กค่าเครื่องแบบนักเรียน ศูนย์พัฒนาเด็กเล็กวัดไชยมงคล	เพื่อให้เด็กนักเรียนได้มีเครื่องแบบนักเรียนที่เพียงพอได้รับการเตรียมความพร้อมครบทั้ง ๔ ด้าน	๑ ศูนย์	๒๐,๐๐๐	๒๐,๐๐๐	๒๐,๐๐๐	๒๐,๐๐๐	๒๐,๐๐๐	จำนวนสถานศึกษาที่ต้องสนับสนุน	เด็กมีทักษะและพัฒนาการด้านต่างๆที่ดีขึ้น	สำนักปลัด

๒.๔ ส่งเสริมสนับสนุนการจัดการศึกษาทุกระดับ เพื่อพัฒนาประชาชนในชุมชนและท้องถิ่น

ที่	โครงการ	วัตถุประสงค์	เป้าหมาย (ผลผลิตของ โครงการ)	งบประมาณ					ตัวชี้วัด  (KPI)	ผลลัพธ์	หน่วยงานที่ รับผิดชอบ
				ปี ๒๕๖๖	ปี ๒๕๖๗	ปี ๒๕๖๘	ปี ๒๕๖๙	ปี ๒๕๗๐			
๑๘	สนับสนุนค่าใช้จ่ายการบริหารสถานศึกษาค่าจัดการศึกษาสำหรับศูนย์พัฒนาเด็กเล็กค่ากิจกรรมพัฒนาผู้เรียน ศูนย์พัฒนาเด็กเล็กบ้านใหม่เหนือ	เพื่อให้เด็กนักเรียนได้มีกิจกรรมในการเรียน ได้รับการเตรียมความพร้อมครบทั้ง ๔ ด้าน	๑ ศูนย์	๒๘,๐๐๐	๒๘,๐๐๐	๒๘,๐๐๐	๒๘,๐๐๐	๒๘,๐๐๐	จำนวนสถานศึกษาที่ต้องสนับสนุน	เด็กมีทักษะและพัฒนาการด้านต่างๆที่ดีขึ้น	สำนักปลัด
๑๙	สนับสนุนค่าใช้จ่ายการบริหารสถานศึกษาค่าจัดการศึกษาสำหรับศูนย์พัฒนาเด็กเล็กค่ากิจกรรมพัฒนาผู้เรียน ศูนย์พัฒนาเด็กเล็กบ้านปางงุ้น	เพื่อให้เด็กนักเรียนได้มีกิจกรรมในการเรียน ได้รับการเตรียมความพร้อมครบทั้ง ๔ ด้าน	๑ ศูนย์	๑๑,๐๐๐	๑๑,๐๐๐	๑๑,๐๐๐	๑๑,๐๐๐	๑๑,๐๐๐	จำนวนสถานศึกษาที่ต้องสนับสนุน	เด็กมีทักษะและพัฒนาการด้านต่างๆที่ดีขึ้น	สำนักปลัด
๒๐	สนับสนุนค่าใช้จ่ายการบริหารสถานศึกษาค่าจัดการศึกษาสำหรับศูนย์พัฒนาเด็กเล็กค่ากิจกรรมพัฒนาผู้เรียน ศูนย์พัฒนาเด็กเล็กบ้านหนองหล่ม	เพื่อให้เด็กนักเรียนได้มีกิจกรรมในการเรียน ได้รับการเตรียมความพร้อมครบทั้ง ๔ ด้าน	๑ ศูนย์	๒๐,๐๐๐	๒๐,๐๐๐	๒๐,๐๐๐	๒๐,๐๐๐	๒๐,๐๐๐	จำนวนสถานศึกษาที่ต้องสนับสนุน	เด็กมีทักษะและพัฒนาการด้านต่างๆที่ดีขึ้น	สำนักปลัด
๒๑	สนับสนุนค่าใช้จ่ายการบริหารสถานศึกษาค่าจัดการศึกษาสำหรับศูนย์พัฒนาเด็กเล็กค่ากิจกรรมพัฒนาผู้เรียน ศูนย์พัฒนาเด็กเล็กวัดไชยมงคล	เพื่อให้เด็กนักเรียนได้มีกิจกรรมในการเรียน ได้รับการเตรียมความพร้อมครบทั้ง ๔ ด้าน	๑ ศูนย์	๒๕,๐๐๐	๒๕,๐๐๐	๒๕,๐๐๐	๒๕,๐๐๐	๒๕,๐๐๐	จำนวนสถานศึกษาที่ต้องสนับสนุน	เด็กมีทักษะและพัฒนาการด้านต่างๆที่ดีขึ้น	สำนักปลัด

๒.๔ ส่งเสริมสนับสนุนการจัดการศึกษาทุกระดับ เพื่อพัฒนาประชาชนในชุมชนและท้องถิ่น

ที่	โครงการ	วัตถุประสงค์	เป้าหมาย (ผลผลิตของ โครงการ)	งบประมาณ					ตัวชี้วัด (KPI)	ผลลัพธ์	หน่วยงานที่ รับผิดชอบ
				ปี ๒๕๖๖	ปี ๒๕๖๗	ปี ๒๕๖๘	ปี ๒๕๖๙	ปี ๒๕๗๐			
๒๒	จัดหาเครื่องแต่งกาย เครื่องเขียนและ ทุนการศึกษาให้แก่นักเรียน และเด็กเล็กที่ด้อยโอกาส และยากจน	เพื่อช่วยเหลือนักเรียน เด็กเล็กในด้านการศึกษา	๑ ครั้ง	๑๐๐,๐๐๐	๑๐๐,๐๐๐	๑๐๐,๐๐๐	๑๐๐,๐๐๐	๑๐๐,๐๐๐	จำนวนสถานศึกษา ที่ต้องสนับสนุน	นักเรียนได้รับการ ช่วยเหลือเพิ่มขึ้น	สำนักปลัด
๒๓	สนับสนุนค่าใช้จ่ายการ บริหารสถานศึกษา ค่าอาหารกลางวัน ศูนย์ พัฒนาเด็กเล็กบ้านใหม่เหนือ	เพื่อเด็กเล็กได้รับอาหาร กลางวันที่มีคุณภาพ	๑ ศูนย์ฯ	๓๔๕,๐๐๐	๓๔๕,๐๐๐	๓๔๕,๐๐๐	๓๔๕,๐๐๐	๓๔๕,๐๐๐	จำนวนกิจกรรม ส่งเสริมพัฒนา โรงเรียนและศูนย์ฯ ทั้ง ๖ ด้าน	เด็กได้รับประทาน อาหารกลางวันที่มี คุณภาพ	สำนักปลัด
๒๔	สนับสนุนค่าใช้จ่ายการ บริหารสถานศึกษา ค่าอาหารกลางวัน ศูนย์ พัฒนาเด็กเล็กบ้านปางจุ่น	เพื่อเด็กเล็กได้รับอาหาร กลางวันที่มีคุณภาพ	๑ ศูนย์ฯ	๒๐๐,๐๐๐	๒๐๐,๐๐๐	๒๐๐,๐๐๐	๒๐๐,๐๐๐	๒๐๐,๐๐๐	จำนวนกิจกรรม ส่งเสริมพัฒนา โรงเรียนและศูนย์ฯ ทั้ง ๖ ด้าน	เด็กได้รับประทาน อาหารกลางวันที่มี คุณภาพ	สำนักปลัด
๒๕	สนับสนุนค่าใช้จ่ายการ บริหารสถานศึกษา ค่าอาหารกลางวัน ศูนย์ พัฒนาเด็กเล็กบ้านหนอง หล่ม	เพื่อเด็กเล็กได้รับอาหาร กลางวันที่มีคุณภาพ	๑ ศูนย์ฯ	๔๒๕,๐๐๐	๔๒๕,๐๐๐	๔๒๕,๐๐๐	๔๒๕,๐๐๐	๔๒๕,๐๐๐	จำนวนกิจกรรม ส่งเสริมพัฒนา โรงเรียนและศูนย์ฯ ทั้ง ๖ ด้าน	เด็กได้รับประทาน อาหารกลางวันที่มี คุณภาพ	สำนักปลัด
๒๖	สนับสนุนค่าใช้จ่ายการ บริหารสถานศึกษา ค่าอาหารกลางวัน ศูนย์ พัฒนาเด็กเล็กวัดไชยมงคล	เพื่อเด็กเล็กได้รับอาหาร กลางวันที่มีคุณภาพ	๑ ศูนย์ฯ	๓๐๐,๐๐๐	๓๐๐,๐๐๐	๓๐๐,๐๐๐	๓๐๐,๐๐๐	๓๐๐,๐๐๐	จำนวนกิจกรรม ส่งเสริมพัฒนา โรงเรียนและศูนย์ฯ ทั้ง ๖ ด้าน	เด็กได้รับประทาน อาหารกลางวันที่มี คุณภาพ	สำนักปลัด

๒.๔ ส่งเสริมสนับสนุนการจัดการศึกษาทุกระดับ เพื่อพัฒนาประชาชนในชุมชนและท้องถิ่น

ที่	โครงการ	วัตถุประสงค์	เป้าหมาย (ผลผลิตของ โครงการ)	งบประมาณ					ตัวชี้วัด (KPI)	ผลลัพธ์	หน่วยงานที่ รับผิดชอบ
				ปี ๒๕๖๖	ปี ๒๕๖๗	ปี ๒๕๖๘	ปี ๒๕๖๙	ปี ๒๕๗๐			
๒๗	อุดหนุนอาหารกลางวัน โรงเรียนบ้านหนองหล่ม	เพื่อเด็กนักเรียนได้รับ ประทานอาหารที่มี คุณภาพ	๑ โรงเรียน	๓๕๐,๐๐๐	๓๘๔,๐๐๐	๓๘๔,๐๐๐	๓๘๔,๐๐๐	๓๘๔,๐๐๐	จำนวนกิจกรรม ส่งเสริมพัฒนาโรงเรียน และศูนย์ฯ ทั้ง ๖ ด้าน	เด็กได้รับประทาน อาหารกลางวันที่มี คุณภาพ	สำนักปลัด
๒๘	อุดหนุนอาหารกลางวัน โรงเรียนบ้านแม่พริก	เพื่อเด็กนักเรียนได้รับ ประทานอาหารที่มี คุณภาพ	๑ โรงเรียน	๑๗๐,๐๐๐	๑๘๘,๐๐๐	๑๘๘,๐๐๐	๑๘๘,๐๐๐	๑๘๘,๐๐๐	จำนวนกิจกรรม ส่งเสริมพัฒนา โรงเรียนและศูนย์ฯ ทั้ง ๖ ด้าน	เด็กได้รับประทาน อาหารกลางวันที่มี คุณภาพ	สำนักปลัด
๒๙	อุดหนุนอาหารกลางวัน โรงเรียนบ้านใหม่	เพื่อเด็กนักเรียนได้รับ ประทานอาหารที่มี คุณภาพ	๑ โรงเรียน	๓๕๐,๐๐๐	๔๖๐,๐๐๐	๔๖๐,๐๐๐	๔๖๐,๐๐๐	๔๖๐,๐๐๐	จำนวนกิจกรรม ส่งเสริมพัฒนา โรงเรียนและศูนย์ฯ ทั้ง ๖ ด้าน	เด็กได้รับประทาน อาหารกลางวันที่มี คุณภาพ	สำนักปลัด
๓๐	อาหารกลางวัน โรงเรียน บ้านปางจุ่น	เพื่อเด็กนักเรียนได้รับ ประทานอาหารที่มี คุณภาพ	๑ โรงเรียน	๒๔๐,๐๐๐	๒๗๖,๐๐๐	๒๗๖,๐๐๐	๒๗๖,๐๐๐	๒๗๖,๐๐๐	จำนวนกิจกรรม ส่งเสริมพัฒนา โรงเรียนและศูนย์ฯ ทั้ง ๖ ด้าน	เด็กได้รับประทาน อาหารกลางวันที่มี คุณภาพ	สำนักปลัด
๓๑	อาหารเสริม (นม) ศูนย์ พัฒนาเด็กเล็กบ้านใหม่เหนือ	เพื่อเด็กนักเรียนได้ดื่มนม ที่มีคุณภาพ	๑ ศูนย์	๑๒๐,๐๐๐	๑๒๐,๐๐๐	๑๒๐,๐๐๐	๑๒๐,๐๐๐	๑๒๐,๐๐๐	จำนวนกิจกรรม ส่งเสริมพัฒนา โรงเรียนและศูนย์ฯ ทั้ง ๖ ด้าน	เด็กได้รับประทาน อาหารกลางวันที่มี คุณภาพ	สำนักปลัด
๓๒	อุดหนุนอาหารเสริม (นม) ศูนย์พัฒนาเด็กเล็กบ้าน ปางจุ่น	เพื่อเด็กนักเรียนได้ดื่มนม ที่มีคุณภาพ	๑ ศูนย์	๕๕,๐๐๐	๕๕,๐๐๐	๕๕,๐๐๐	๕๕,๐๐๐	๕๕,๐๐๐	จำนวนกิจกรรม ส่งเสริมพัฒนา โรงเรียนและศูนย์ฯ ทั้ง ๖ ด้าน	เด็กมีสุขภาพแข็งแรง	สำนักปลัด

๒.๔ ส่งเสริมสนับสนุนการจัดการศึกษาทุกระดับ เพื่อพัฒนาประชาชนในชุมชนและท้องถิ่น

ที่	โครงการ	วัตถุประสงค์	เป้าหมาย (ผลผลิตของ โครงการ)	งบประมาณ					ตัวชี้วัด (KPI)	ผลลัพธ์	หน่วยงานที่ รับผิดชอบ
				ปี ๒๕๖๖	ปี ๒๕๖๗	ปี ๒๕๖๘	ปี ๒๕๖๙	ปี ๒๕๗๐			
๓๓	อาหารเสริม (นม) ศูนย์พัฒนาเด็กเล็กบ้านหนองหล่ม	เพื่อเด็กนักเรียนได้ดื่มนมที่มีคุณภาพ	๑ ศูนย์	๑๒๐,๐๐๐	๑๒๐,๐๐๐	๑๒๐,๐๐๐	๑๒๐,๐๐๐	๑๒๐,๐๐๐	จำนวนกิจกรรมส่งเสริมพัฒนาโรงเรียนและศูนย์ฯ ทั้ง ๖ ด้าน	เด็กมีสุขภาพแข็งแรง	สำนักปลัด
๓๔	อาหารเสริม (นม) ศูนย์พัฒนาเด็กเล็กวัดไชยมงคล	เพื่อเด็กนักเรียนได้ดื่มนมที่มีคุณภาพ	๑ ศูนย์	๑๐๐,๐๐๐	๑๐๐,๐๐๐	๑๐๐,๐๐๐	๑๐๐,๐๐๐	๑๐๐,๐๐๐	จำนวนกิจกรรมส่งเสริมพัฒนาโรงเรียนและศูนย์ฯ ทั้ง ๖ ด้าน	เด็กมีสุขภาพแข็งแรง	สำนักปลัด
๓๕	จัดสรรงบประมาณอุดหนุนอาหารเสริม (นม) โรงเรียนบ้านใหม่	เพื่อเด็กนักเรียนได้ดื่มนมที่มีคุณภาพ	๑ โรงเรียน	๒๕๐,๐๐๐	๒๕๐,๐๐๐	๒๕๐,๐๐๐	๒๕๐,๐๐๐	๒๕๐,๐๐๐	จำนวนกิจกรรมส่งเสริมพัฒนาโรงเรียนและศูนย์ฯ ทั้ง ๖ ด้าน	เด็กมีสุขภาพแข็งแรง	สำนักปลัด
๓๖	จัดสรรงบประมาณอุดหนุนอาหารเสริม (นม) โรงเรียนบ้านแม่พริก	เพื่อเด็กนักเรียนได้ดื่มนมที่มีคุณภาพ	๑ โรงเรียน	๑๕๐,๐๐๐	๑๕๐,๐๐๐	๑๕๐,๐๐๐	๑๕๐,๐๐๐	๑๕๐,๐๐๐	จำนวนกิจกรรมส่งเสริมพัฒนาโรงเรียนและศูนย์ฯ ทั้ง ๖ ด้าน	เด็กมีสุขภาพแข็งแรง	สำนักปลัด
๓๗	จัดสรรงบประมาณอุดหนุนอาหารเสริม (นม) โรงเรียนบ้านหนองหล่ม	เพื่อเด็กนักเรียนได้ดื่มนมที่มีคุณภาพ	๑ โรงเรียน	๒๐๐,๐๐๐	๒๐๐,๐๐๐	๒๐๐,๐๐๐	๒๐๐,๐๐๐	๒๐๐,๐๐๐	จำนวนกิจกรรมส่งเสริมพัฒนาโรงเรียนและศูนย์ฯ ทั้ง ๖ ด้าน	เด็กมีสุขภาพแข็งแรง	สำนักปลัด
๓๘	จัดสรรงบประมาณอุดหนุนอาหารเสริม (นม) โรงเรียนบ้านปางจุ่น	เพื่อเด็กนักเรียนได้ดื่มนมที่มีคุณภาพ	๑ โรงเรียน	๑๗๐,๐๐๐	๑๗๐,๐๐๐	๑๗๐,๐๐๐	๑๗๐,๐๐๐	๑๗๐,๐๐๐	จำนวนกิจกรรมส่งเสริมพัฒนาโรงเรียนและศูนย์ฯ ทั้ง ๖ ด้าน	เด็กมีสุขภาพแข็งแรง	สำนักปลัด

๒.๔ ส่งเสริมสนับสนุนการจัดการศึกษาทุกระดับ เพื่อพัฒนาประชาชนในชุมชนและท้องถิ่น

ที่	โครงการ	วัตถุประสงค์	เป้าหมาย	งบประมาณ					ตัวชี้วัด (KPI)	ผลลัพธ์	หน่วยงานที่รับผิดชอบ
			(ผลผลิตของโครงการ)	ปี ๒๕๖๖	ปี ๒๕๖๗	ปี ๒๕๖๘	ปี ๒๕๖๙	ปี ๒๕๗๐			
๓๙	ส่งเสริมสุขภาพอนามัยและบริการด้านสุขภาพให้แก่นักเรียนและเด็กเล็ก	เพื่อให้นักเรียน เด็กเล็กมีการดูแลสุขภาพร่างกาย	๑ ครั้ง	๔๐,๐๐๐	๔๐,๐๐๐	๔๐,๐๐๐	๔๐,๐๐๐	๔๐,๐๐๐	จำนวนกิจกรรมส่งเสริมพัฒนาโรงเรียนและศูนย์ฯ ทั้ง ๖ ด้าน	เด็กมีสุขภาพดีขึ้น	สำนักปลัด
๔๐	จัดหาอุปกรณ์สนามเด็กเล่นให้แก่โรงเรียนและศูนย์เด็กเล็กเพื่อเสริมทักษะ	เพื่อจัดหาอุปกรณ์สนามเด็กเล่นให้นักเรียนและเด็กเล็กในสถานศึกษา	๑ ครั้ง	๑๐๐,๐๐๐	๑๐๐,๐๐๐	๑๐๐,๐๐๐	๑๐๐,๐๐๐	๑๐๐,๐๐๐	จำนวนกิจกรรมส่งเสริมพัฒนาโรงเรียนและศูนย์ฯ ทั้ง ๖ ด้าน	เด็กและเยาวชนได้รับการพัฒนาเพื่อเป็นบุคลากรที่ดีต่อไป	สำนักปลัด
๔๑	โครงการจ้างนักเรียนนักศึกษาทำงานในช่วงปิดภาคเรียน และสอนพิเศษช่วงปิดภาคเรียนและเสาร์ - อาทิตย์	เพื่อสนับสนุนให้เยาวชนได้ใช้เวลาว่างให้เป็นประโยชน์	๑ ครั้ง	๑๐๐,๐๐๐	๑๐๐,๐๐๐	๑๐๐,๐๐๐	๑๐๐,๐๐๐	๑๐๐,๐๐๐	จำนวนโครงการ/กิจกรรมที่ดำเนินงาน	เยาวชนได้ใช้เวลาว่างให้เป็นประโยชน์	สำนักปลัด
๔๒	โครงการส่งเสริมและพัฒนาศูนย์พัฒนาเด็กเล็กเทศบาลตำบลหนองหล่ม	เพื่อปรับปรุงสภาพแวดล้อมในศูนย์เด็กเล็กให้มีสภาพดี	ศูนย์พัฒนาเด็กเล็กเทศบาลตำบลหนองหล่ม จำนวน ๔ ศูนย์	๑๐๐,๐๐๐	๑๐๐,๐๐๐	๑๐๐,๐๐๐	๑๐๐,๐๐๐	๑๐๐,๐๐๐	จำนวนโครงการ/กิจกรรมที่ดำเนินงาน	ศูนย์เด็กฯ มีอาคารและสถานที่ ที่ได้รับการปรับปรุงและพัฒนา	สำนักปลัด
๔๓	โครงการส่งเสริมองค์ความรู้ด้านสารสนเทศให้แก่ประชาชน	สามารถนำเทคโนโลยีสารสนเทศนำไปประยุกต์ใช้ในชีวิตประจำวัน	หมู่ที่ ๑ - ๙	๒๐,๐๐๐	๒๐,๐๐๐	๒๐,๐๐๐	๒๐,๐๐๐	๒๐,๐๐๐	๑.จำนวนผู้เข้าร่วมโครงการ ๒.ร้อยละของระดับความพึงพอใจของผู้เข้าร่วมโครงการ	พัฒนาคุณภาพการเรียนการสอนโดยมีการค้นคว้าผ่านระบบเครือข่าย	สำนักปลัด

๒.๔ ส่งเสริมสนับสนุนการจัดการศึกษาทุกระดับ เพื่อพัฒนาประชาชนในชุมชนและท้องถิ่น

ที่	โครงการ	วัตถุประสงค์	เป้าหมาย (ผลผลิตของ โครงการ)	งบประมาณ					ตัวชี้วัด (KPI)	ผลลัพธ์	หน่วยงานที่ รับผิดชอบ
				ปี ๒๕๖๖	ปี ๒๕๖๗	ปี ๒๕๖๘	ปี ๒๕๖๙	ปี ๒๕๗๐			
๔๔	โครงการก่อสร้าง/ปรับปรุงอาคารและสถานที่ ศูนย์พัฒนาเด็กเล็ก เทศบาลตำบลหนองหล่ม	เพื่อก่อสร้าง/ปรับปรุงอาคารและสถานที่ สิ่งแวดล้อมศูนย์ฯในตำบลหนองหล่ม	ศูนย์พัฒนาเด็กเล็ก เทศบาลตำบลหนองหล่ม จำนวน ๔ ศูนย์	๒,๐๐๐,๐๐๐	๒,๐๐๐,๐๐๐	๒,๐๐๐,๐๐๐	๒,๐๐๐,๐๐๐	๒,๐๐๐,๐๐๐	จำนวนโครงการ/กิจกรรมที่ดำเนินงาน	เด็ก มีอาคารเรียนและสถานที่ ที่ได้รับการปรับปรุงและพัฒนา	สำนักปลัด
๔๕	สนามเด็กเล่นสร้างปัญญา	เพื่อให้เด็กและเยาวชนมีสถานที่เล่นแบบธรรมชาติและทำกิจกรรมต่างๆมีการเรียนรู้ที่ดีขึ้น	๑ แห่ง	-	-	๑๐๐,๐๐๐	-	-	จำนวนโครงการ/กิจกรรมที่ดำเนินการ	มีสถานที่ให้เด็กๆได้เล่น-ได้เรียนรู้กับธรรมชาติ	สำนักปลัด
๔๖	จัดสรรงบประมาณอุดหนุนอาหารกลางวันโรงเรียนบ้านหนองหล่ม	เพื่อเด็กเล็กได้รับอาหารกลางวันที่มีคุณภาพ	๑ โรงเรียน	๖๐๐,๐๐๐	๖๐๐,๐๐๐	๖๐๐,๐๐๐	๖๐๐,๐๐๐	๖๐๐,๐๐๐	จำนวนกิจกรรมส่งเสริมพัฒนาโรงเรียนและศูนย์ฯทั้ง ๖ ด้าน	เด็กได้รับประทานอาหารกลางวันที่มีคุณภาพ	สำนักปลัด
๔๗	จัดสรรงบประมาณอุดหนุนอาหารกลางวันโรงเรียนบ้านแม่พริก	เพื่อเด็กเล็กได้รับอาหารกลางวันที่มีคุณภาพ	๑ โรงเรียน	๓๕๐,๐๐๐	๓๕๐,๐๐๐	๓๕๐,๐๐๐	๓๕๐,๐๐๐	๓๕๐,๐๐๐	จำนวนกิจกรรมส่งเสริมพัฒนาโรงเรียนและศูนย์ฯทั้ง ๖ ด้าน	เด็กได้รับประทานอาหารกลางวันที่มีคุณภาพ	สำนักปลัด
๔๘	จัดสรรงบประมาณอุดหนุนอาหารกลางวันโรงเรียนบ้านใหม่	เพื่อเด็กเล็กได้รับอาหารกลางวันที่มีคุณภาพ	๑ โรงเรียน	๘๐๐,๐๐๐	๘๐๐,๐๐๐	๘๐๐,๐๐๐	๘๐๐,๐๐๐	๘๐๐,๐๐๐	จำนวนกิจกรรมส่งเสริมพัฒนาโรงเรียนและศูนย์ฯทั้ง ๖ ด้าน	เด็กได้รับประทานอาหารกลางวันที่มีคุณภาพ	สำนักปลัด
๔๙	จัดสรรงบประมาณอุดหนุนอาหารกลางวันโรงเรียนบ้านปางงุ้น	เพื่อเด็กเล็กได้รับอาหารกลางวันที่มีคุณภาพ	๑ โรงเรียน	๕๐๐,๐๐๐	๕๐๐,๐๐๐	๕๐๐,๐๐๐	๕๐๐,๐๐๐	๕๐๐,๐๐๐	จำนวนกิจกรรมส่งเสริมพัฒนาโรงเรียนและศูนย์ฯทั้ง ๖ ด้าน	เด็กได้รับประทานอาหารกลางวันที่มีคุณภาพ	สำนักปลัด

๒.๔ ส่งเสริมสนับสนุนการจัดการศึกษาทุกระดับ เพื่อพัฒนาประชาชนในชุมชนและท้องถิ่น

ที่	โครงการ	วัตถุประสงค์	เป้าหมาย (ผลผลิตของ โครงการ)	งบประมาณ					ตัวชี้วัด (KPI)	ผลลัพธ์	หน่วยงานที่ รับผิดชอบ
				ปี ๒๕๖๖	ปี ๒๕๖๗	ปี ๒๕๖๘	ปี ๒๕๖๙	ปี ๒๕๗๐			
๕๐	ท้องถิ่นรักการอ่าน สู้สังคม แห่งการเรียนรู้	เพื่อส่งเสริมให้ประชาชน ในพื้นที่มีแหล่งศึกษา ค้นคว้าและแหล่งเรียนรู้	พนักงานเจ้าหน้าที่ และประชาชน ตำบลหนองหล่ม	๓๐,๐๐๐	๓๐,๐๐๐	๓๐,๐๐๐	๓๐,๐๐๐	๓๐,๐๐๐	จำนวนโครงการ/ กิจกรรมที่ดำเนินงาน	ประชาชนมีพื้นที่แหล่ง ศึกษาค้นคว้าและแหล่ง เรียนรู้	สำนักปลัด
๕๑	ค่าใช้จ่ายสำหรับพัฒนาผู้ ประกอบวิชาชีพครูที่สังกัด ศูนย์พัฒนาเด็กเล็ก	เพื่อจ่ายเป็นค่าใช้จ่าย สำหรับพัฒนาผู้ประกอบ วิชาชีพครูของศูนย์พัฒนา เด็กเล็ก	บุคลากรทางการ ศึกษา	๗๐,๐๐๐	๗๐,๐๐๐	๗๐,๐๐๐	๗๐,๐๐๐	๗๐,๐๐๐	จำนวนโครงการ/ กิจกรรมที่ดำเนินงาน	ศูนย์เด็กเล็กมีมาตรฐาน เพิ่มขึ้น	สำนักปลัด
๖๒	ค่าใช้จ่ายในการอบรมสัมมนา การจัดระบบประกัน คุณภาพการศึกษาภายใน สถานศึกษาปฐมวัย ของ อปท.ตามกฎกระทรวงการ ประกันคุณภาพการศึกษา พ.ศ.๒๕๖๑	เพื่อจ่ายเป็นค่าใช้จ่าย สำหรับพัฒนาผู้ประกอบ วิชาชีพครูของศูนย์พัฒนา เด็กเล็ก	๑ ครั้ง	๘๐,๐๐๐	๘๐,๐๐๐	๘๐,๐๐๐	๘๐,๐๐๐	๘๐,๐๐๐	จำนวนโครงการ/ กิจกรรมที่ดำเนินงาน	ศูนย์เด็กเล็กมีมาตรฐาน เพิ่มขึ้น	สำนักปลัด

รายละเอียดโครงการพัฒนา  
แผนพัฒนาท้องถิ่น (พ.ศ.๒๕๖๖-๒๕๗๐)  
เทศบาลตำบลหนองหล่ม

แผนงานสาธารณสุข

แผนพัฒนาเศรษฐกิจและสังคมแห่งชาติ ฉบับที่ ๑๓ หมายเหตุ ๔ ไทยเป็นศูนย์กลางทางการแพทย์และสุขภาพมูลค่าสูง

ยุทธศาสตร์จังหวัดที่ ๒ สร้างคุณค่าและพัฒนาคุณภาพชีวิตของประชาชน

ยุทธศาสตร์การพัฒนาของ อปท. ในเขตจังหวัดที่ ๑ พัฒนาสาธารณสุขและการกีฬา

๒.พัฒนาสังคม การศึกษา การสาธารณสุข ศาสนา และวัฒนธรรม

๒.๕ ส่งเสริมพัฒนาคุณภาพชีวิตของประชาชนและแก้ไขปัญหาทางสังคม

ที่	โครงการ	วัตถุประสงค์	เป้าหมาย (ผลผลิตของโครงการ)	งบประมาณ					ตัวชี้วัด (KPI)	ผลลัพธ์	หน่วยงานที่ รับผิดชอบ
				ปี ๒๕๖๖	ปี ๒๕๖๗	ปี ๒๕๖๘	ปี ๒๕๖๙	ปี ๒๕๗๐			
๑	โครงการป้องกันและแก้ไข ปัญหาเด็กตั้งครรภ์ก่อนวัย อันควร	เพื่อให้ครอบครัวได้แสดง บทบาทหน้าที่ในการอบรม เลี้ยงดูลูกให้เป็นคนดี	หมู่ที่ ๑ - ๙	๓๐,๐๐๐	๓๐,๐๐๐	๓๐,๐๐๐	๓๐,๐๐๐	๓๐,๐๐๐	จำนวนโครงการ/กิจกรรม ที่ดำเนินการ	ครอบครัวได้แสดง บทบาทหน้าที่ในการ อบรมเลี้ยงดูลูกให้ เป็นคนดี	สำนักปลัด
๒	โครงการสร้างและขยาย เครือข่ายการมีส่วนร่วมใน งานคุ้มครองผู้บริโภคใน ท้องถิ่น	เพื่อให้มีเครือข่ายงาน คุ้มครองผู้บริโภคในตำบล	๑ ครั้ง	๑๐,๐๐๐	๑๐,๐๐๐	๑๐,๐๐๐	๑๐,๐๐๐	๑๐,๐๐๐	จำนวนผู้เข้าร่วม โครงการ	ตำบลหนองหล่มมี เครือข่ายคุ้มครอง ผู้บริโภค	สำนักปลัด
๓	โครงการเสริมสร้างศักยภาพ ผู้บริโภคและเรียกร้องสิทธิ อันชอบธรรม	เพื่อให้ผู้ประกอบการ/ผู้บริโภค อาหารมีความรู้ในการประกอบ อาหารให้มีมาตรฐาน	๑ ครั้ง	๑๐,๐๐๐	๑๐,๐๐๐	๑๐,๐๐๐	๑๐,๐๐๐	๑๐,๐๐๐	๑.จำนวนผู้เข้าร่วมโครงการ ๒.ร้อยละของระดับความ พึงพอใจของผู้เข้าร่วม โครงการ	ผู้ประกอบการ/ผู้บริโภค อาหารมีความรู้ในการ ประกอบอาหารให้มี มาตรฐาน	สำนักปลัด

๒.๕ ส่งเสริมพัฒนาคุณภาพชีวิตของประชาชนและแก้ไขปัญหาทางสังคม

ที่	โครงการ	วัตถุประสงค์	เป้าหมาย (ผลผลิตของโครงการ)	งบประมาณ					ตัวชี้วัด (KPI)	ผลลัพธ์	หน่วยงานที่ รับผิดชอบ
				ปี ๒๕๖๖	ปี ๒๕๖๗	ปี ๒๕๖๘	ปี ๒๕๖๙	ปี ๒๕๗๐			
๔	โครงการตรวจสอบติดตาม คุ้มครองผู้บริโภคด้าน ผลิตภัณฑ์อาหาร ยา ปลอดภัยและร้านค้า	เพื่อให้อาหารของ ผู้ประกอบการมีคุณภาพ สะอาด และปลอดภัย	๑ ครั้ง	๑๐,๐๐๐	๑๐,๐๐๐	๑๐,๐๐๐	๑๐,๐๐๐	๑๐,๐๐๐	๑.จำนวนผู้เข้าร่วมโครงการ ๒.ร้อยละของระดับความ พึงพอใจของผู้เข้าร่วม โครงการ	อาหารของ ผู้ประกอบการมีคุณภาพ สะอาด และปลอดภัย	สำนักปลัด
๖	โครงการสร้างเสริมสุขภาพ เชิงรุก เพื่อลดภาวะคลอด ก่อนกำหนด	เพื่อให้หญิงมีครรภ์ตระหนัก ถึงความสำคัญของการ ตั้งครรภ์การฝากครรภ์	๑ ครั้ง	๑๐,๐๐๐	๑๐,๐๐๐	๑๐,๐๐๐	๑๐,๐๐๐	๑๐,๐๐๐	๑.จำนวนผู้เข้าร่วมโครงการ ๒.ร้อยละของระดับความ พึงพอใจของผู้เข้าร่วม โครงการ	หญิงมีครรภ์ตระหนักถึง อันตรายของการคลอด ก่อนกำหนด	สำนักปลัด

๒.๖ ส่งเสริมและและพัฒนาสุขภาพในชุมชน

ที่	โครงการ	วัตถุประสงค์	เป้าหมาย (ผลผลิตของโครงการ)	งบประมาณ					ตัวชี้วัด (KPI)	ผลลัพธ์	หน่วยงานที่ รับผิดชอบ
				ปี ๒๕๖๖	ปี ๒๕๖๗	ปี ๒๕๖๘	ปี ๒๕๖๙	ปี ๒๕๗๐			
๑	โครงการควบคุมการบริโภคเครื่องดื่มแอลกอฮอล์	เพื่อลดจำนวนผู้บริโภคเครื่องดื่มแอลกอฮอล์ในพื้นที่	หมู่บ้านที่ ๑ - ๙	๕๐,๐๐๐	๕๐,๐๐๐	๕๐,๐๐๐	๕๐,๐๐๐	๕๐,๐๐๐	จำนวนโครงการ/กิจกรรมที่ดำเนินการ	สามารถควบคุมให้ประชาชนลดจำนวนบริโภคแอลกอฮอล์	สำนักปลัด
๒	โครงการรณรงค์ควบคุมโรคเบาหวาน และโรคความดันโลหิตสูง	เพื่อป้องกันและควบคุมโรค	หมู่บ้านที่ ๑ - ๙	๒๐,๐๐๐	๒๐,๐๐๐	๒๐,๐๐๐	๒๐,๐๐๐	๒๐,๐๐๐	จำนวนโครงการ/กิจกรรมที่ดำเนินการ	สามารถควบคุมและระงับโรคให้กับประชาชนได้	สำนักปลัด
๓	โครงการส่งเสริมกิจกรรมอาสาสมัครสาธารณสุข (อสม.)	เพื่อเพิ่มประสิทธิภาพการทำงานของอาสาสมัครสาธารณสุข	หมู่บ้านที่ ๑ - ๙	๒๐,๐๐๐	๒๐,๐๐๐	๒๐,๐๐๐	๒๐,๐๐๐	๒๐,๐๐๐	จำนวนโครงการ/กิจกรรมที่ดำเนินการ	สามารถควบคุมและระงับโรคให้กับประชาชนได้	สำนักปลัด
๔	โครงการอุดหนุนคณะกรรมการหมู่บ้านสำหรับการดำเนินงานตามแนวทางโครงการพระราชดำริด้านสาธารณสุข	เพื่อส่งเสริมและสนับสนุนให้ชุมชนในการดูแลรักษาสุขภาพตามแนวทางโครงการพระราชดำริด้านสาธารณสุข	หมู่บ้านที่ ๑ - ๙	๑๘๐,๐๐๐	๑๘๐,๐๐๐	๑๘๐,๐๐๐	๑๘๐,๐๐๐	๑๘๐,๐๐๐	จำนวนโครงการ/กิจกรรมที่ดำเนินการ	ประชาชนได้รับการบริการด้านสุขภาพดีขึ้น	สำนักปลัด
๕	โครงการสัตว์ปลอดโรคคนปลอดภัยจากพิษสุนัขบ้า ตามพระปณิธาน ศ.ดร.สมเด็จพระเจ้าลูกเธอ เจ้าฟ้าจุฬาภรณวลัยลักษณ์ อัครราชกุมารี	เพื่อให้ประชาชนได้รับความรู้เกี่ยวกับอันตราย การป้องกันและควบคุมการแพร่ระบาดของโรคพิษสุนัขบ้า	สุนัขและแมวในพื้นที่ตำบลหนองหล่ม ได้รับการควบคุมและป้องกันโรคพิษสุนัขบ้า	๕๐,๐๐๐	๕๐,๐๐๐	๕๐,๐๐๐	๕๐,๐๐๐	๕๐,๐๐๐	จำนวนโครงการ/กิจกรรมที่ดำเนินการ	ในพื้นที่ตำบลหนองหล่มปลอดจากโรคพิษสุนัขบ้า	สำนักปลัด
๖	โครงการสำรวจข้อมูล จำนวนสัตว์และชิ้นทะเบียนสัตว์ตามโครงการสัตว์ปลอดโรคคนปลอดภัยจากพิษสุนัขบ้า	เพื่อสำรวจและขึ้นทะเบียนสุนัขและแมวในเขตตำบลหนองหล่ม	หมู่บ้านที่ ๑ - ๙	๕,๐๐๐	๕,๐๐๐	๕,๐๐๐	๕,๐๐๐	๕,๐๐๐	จำนวนโครงการ/กิจกรรมที่ดำเนินการ	สามารถควบคุมและระงับโรคให้กับประชาชนได้	สำนักปลัด

๒.๖ ส่งเสริมและพัฒนาสุขภาวะในชุมชน

ที่	โครงการ	วัตถุประสงค์	เป้าหมาย (ผลผลิตของโครงการ)	งบประมาณ					ตัวชี้วัด (KPI)	ผลลัพธ์	หน่วยงานที่ รับผิดชอบ
				ปี ๒๕๖๑	ปี ๒๕๖๒	ปี ๒๕๖๓	ปี ๒๕๖๔	ปี ๒๕๖๕			
๗	โครงการส่งเสริมกิจกรรม อาสาสมัครสาธารณสุข (อสม.)	เพื่อเพิ่มประสิทธิภาพการ ทำงานของอาสาสมัคร สาธารณสุข	หมู่ที่ ๑ - ๙	๑๘๐,๐๐๐	๑๘๐,๐๐๐	๑๘๐,๐๐๐	๑๘๐,๐๐๐	๑๘๐,๐๐๐	จำนวนโครงการ/กิจกรรม ที่ดำเนินการ	สามารถควบคุมและ ระงับโรคให้กับ ประชาชนได้	สำนักปลัด
๘	โครงการส่งเสริมสุขภาพผู้พิการ	เพื่อให้ผู้พิการมีสุขภาพที่แข็งแรง	หมู่ที่ ๑ - ๙	๒๐,๐๐๐	๒๐,๐๐๐	๒๐,๐๐๐	๒๐,๐๐๐	๒๐,๐๐๐	จำนวนโครงการ/กิจกรรม ที่ดำเนินการ	ประชาชนได้รับการ บริการด้านสุขภาพดีขึ้น	สำนักปลัด
๙	การป้องกันควบคุมโรค ระวัง โรคติดต่อและโรคระบาดอื่น ๆ	เพื่อป้องกันและควบคุม โรคติดต่อ	หมู่ที่ ๑ - ๙	๕๐,๐๐๐	๕๐,๐๐๐	๑๐๐,๐๐๐	๑๐๐,๐๐๐	๑๐๐,๐๐๐	จำนวนโครงการ/กิจกรรม ที่ดำเนินการ	สามารถควบคุมและ ระงับโรคติดต่อให้กับ ประชาชนได้	สำนักปลัด
๑๐	โครงการส่งเสริมการออกกำลังกาย ของผู้สูงอายุ	เพื่อให้ผู้สูงอายุมีสุขภาพที่ แข็งแรง	หมู่ที่ ๑ - ๙	๒๐,๐๐๐	๒๐,๐๐๐	๒๐,๐๐๐	๒๐,๐๐๐	๒๐,๐๐๐	จำนวนโครงการ/กิจกรรม ที่ดำเนินการ	ประชาชนได้รับการ บริการด้านสุขภาพดีขึ้น	สำนักปลัด
๑๑	โครงการส่งเสริมโรงเรียน ผู้สูงอายุ	เพื่อให้สูงอายุได้มีการรวมกลุ่ม	หมู่ที่ ๑ - ๙	๒๐,๐๐๐	๒๐,๐๐๐	๒๐,๐๐๐	๒๐,๐๐๐	๒๐,๐๐๐	จำนวนโครงการ/กิจกรรม ที่ดำเนินการ	ผู้อายุมีการรวมกลุ่ม และแลกเปลี่ยนเรียนรู้	สำนักปลัด
๑๒	โครงการอาหารปลอดภัย	เพื่อให้อาหารของมีคุณภาพ สะอาด และปลอดภัย	หมู่ที่ ๑ - ๙	๒๐,๐๐๐	๒๐,๐๐๐	๒๐,๐๐๐	๒๐,๐๐๐	๒๐,๐๐๐	๑.จำนวนผู้เข้าร่วมโครงการ ๒.ร้อยละของ ระดับความพึงพอใจของ ผู้เข้าร่วมโครงการ	อาหารของมีคุณภาพ สะอาด และปลอดภัย	สำนักปลัด
๑๓	โครงการป้องกันและควบคุม ไข้เลือดออก	เพื่อป้องกันและควบคุมโรค ไข้เลือดออก	หมู่ที่ ๑ - ๙	๒๐,๐๐๐	๒๐,๐๐๐	๒๐,๐๐๐	๒๐,๐๐๐	๒๐,๐๐๐	จำนวนโครงการ/กิจกรรม ที่ดำเนินการ	สามารถควบคุมและ ระงับโรคให้กับ ประชาชนได้	สำนักปลัด

๒.๖ ส่งเสริมและและพัฒนาสุขภาพในชุมชน

ที่	โครงการ	วัตถุประสงค์	เป้าหมาย (ผลผลิตของโครงการ)	งบประมาณ					ตัวชี้วัด (KPI)	ผลลัพธ์	หน่วยงานที่ รับผิดชอบ
				ปี ๒๕๖๖	ปี ๒๕๖๗	ปี ๒๕๖๘	ปี ๒๕๖๙	ปี ๒๕๗๐			
๑๔	โครงการควบคุมการบริโภคยาสูบ	เพื่อลดจำนวนผู้บริโภคยาสูบในพื้นที่	หมู่ที่ ๑ - ๙	๒๐,๐๐๐	๒๐,๐๐๐	๒๐,๐๐๐	๒๐,๐๐๐	๒๐,๐๐๐	จำนวนโครงการ/กิจกรรมที่ดำเนินการ	สามารถควบคุมให้ประชาชนลดจำนวนบริโภคยาสูบ	สำนักปลัด
๑๕	โครงการป้องกันและควบคุมโรคเอดส์	เพื่อป้องกันและควบคุมโรค	หมู่ที่ ๑ - ๙	๒๐,๐๐๐	๒๐,๐๐๐	๒๐,๐๐๐	๒๐,๐๐๐	๒๐,๐๐๐	จำนวนโครงการ/กิจกรรมที่ดำเนินการ	สามารถควบคุมและระงับโรคให้กับประชาชนได้	สำนักปลัด
๑๖	โครงการส่งเสริมการออกกำลังกายชมรมแอโรบิกตำบลหนองหล่ม	เพื่อให้ประชาชนมีสุขภาพที่แข็งแรง	หมู่ที่ ๑ - ๙	๒๐,๐๐๐	๒๐,๐๐๐	๒๐,๐๐๐	๒๐,๐๐๐	๒๐,๐๐๐	จำนวนโครงการ/กิจกรรมที่ดำเนินการ	ประชาชนได้รับการบริการด้านสุขภาพดีขึ้น	สำนักปลัด
๑๗	โครงการส่งเสริมการออกกำลังกายกลุ่มเยาวชน	เพื่อให้ประชาชนมีสุขภาพที่แข็งแรง	หมู่ที่ ๑ - ๙	๒๐,๐๐๐	๒๐,๐๐๐	๒๐,๐๐๐	๒๐,๐๐๐	๒๐,๐๐๐	จำนวนโครงการ/กิจกรรมที่ดำเนินการ	ประชาชนได้รับการบริการด้านสุขภาพดีขึ้น	สำนักปลัด
๑๘	โครงการส่งเสริมสุขภาพช่องปากเด็กก่อนวัยเรียนและผู้สูงอายุ	เพื่อให้ประชาชนมีสุขภาพช่องปากที่แข็งแรง	หมู่ที่ ๑ - ๙	๒๐,๐๐๐	๒๐,๐๐๐	๒๐,๐๐๐	๒๐,๐๐๐	๒๐,๐๐๐	จำนวนโครงการ/กิจกรรมที่ดำเนินการ	ประชาชนได้รับการบริการด้านสุขภาพดีขึ้น	สำนักปลัด
๑๙	โครงการระบบการแพทย์ฉุกเฉินประจำตำบลหนองหล่ม	เพื่อให้บริการประชาชนในพื้นที่ได้รับบริการการแพทย์ฉุกเฉิน	หมู่ที่ ๑ - ๙	๒๐๐,๐๐๐	๒๐๐,๐๐๐	๒๐๐,๐๐๐	๒๐๐,๐๐๐	๒๐๐,๐๐๐	จำนวนโครงการ/กิจกรรมที่ดำเนินการ	ประชาชนได้รับการบริการการแพทย์ฉุกเฉินรวดเร็ว	สำนักปลัด
๒๐	การจัดบริการดูแลระยะยาวด้านสาธารณสุขสำหรับผู้สูงอายุที่มีภาวะพึ่งพิง	เพื่อดูแลผู้สูงอายุที่มีภาวะพึ่งพิง	หมู่ที่ ๑ - ๙	๓๐๐,๐๐๐	๓๐๐,๐๐๐	๓๐๐,๐๐๐	๓๐๐,๐๐๐	๓๐๐,๐๐๐	จำนวนโครงการ/กิจกรรมที่ดำเนินการ	ผู้สูงอายุที่มีภาวะพึ่งพิงได้รับการบริการดูแลด้านสาธารณสุข	สำนักปลัด/งานสาธารณสุข

๒.๖ การส่งเสริมและแก้ไขปัญหาด้านการสาธารณสุข

ผ ๐๒

ที่	โครงการ	วัตถุประสงค์	เป้าหมาย (ผลผลิตของโครงการ)	งบประมาณ					ตัวชี้วัด (KPI)	ผลลัพธ์	หน่วยงานที่ รับผิดชอบ
				ปี ๒๕๖๖	ปี ๒๕๖๗	ปี ๒๕๖๘	ปี ๒๕๖๙	ปี ๒๕๗๐			
๒๑	โครงการอุดหนุน คณะกรรมการสาธารณสุข มูลฐานประจำหมู่บ้าน	เพื่อเพิ่มประสิทธิภาพการ ทำงานของอาสาสมัคร สาธารณสุข	หมู่ที่ ๑ - ๙	๑๓๕,๐๐๐	๑๓๕,๐๐๐	๑๓๕,๐๐๐	๑๓๕,๐๐๐	๑๓๕,๐๐๐	จำนวนโครงการ/ กิจกรรมที่ดำเนินการ	อาสาสมัคร สาธารณสุขมีศักยภาพ ในการทำงาน	สำนักปลัด
๒๒	เงินอุดหนุนโครงการสัตว์ ปลอดโรคคนปลอดภัยจาก พิษสุนัขบ้า	เพื่อให้ประชาชนได้รับความรู้ เกี่ยวกับอันตราย การป้องกัน และควบคุมการแพร่ระบาดของ โรคพิษสุนัขบ้า	หมู่ที่ ๑ - ๙	๕๐,๐๐๐	๕๐,๐๐๐	๕๐,๐๐๐	๕๐,๐๐๐	๕๐,๐๐๐	จำนวนโครงการ/ กิจกรรมที่ดำเนินการ	ประชาชนได้รับความรู้ เกี่ยวกับอันตราย การ ป้องกันและควบคุม การแพร่ระบาดของ โรคฯ	สำนักปลัด
๒๓	โครงการอบรมอาสาสมัคร ปศุสัตว์	เพื่อให้ประชาชนได้รับความรู้ เกี่ยวกับการฉีดวัคซีนป้องกัน และควบคุมการแพร่ระบาดของ โรคพิษสุนัขบ้า	หมู่ที่ ๑ - ๙	๑๐,๐๐๐	๑๐,๐๐๐	๑๐,๐๐๐	๑๐,๐๐๐	๑๐,๐๐๐	จำนวนโครงการ/ กิจกรรมที่ดำเนินการ	ประชาชนได้รับความรู้ เกี่ยวกับการป้องกัน และควบคุมการแพร่ ระบาดของโรคฯ	สำนักปลัด
๒๔	ดูแลผู้สูงอายุที่มีภาวะพึ่งพิง ในระยะยาว	เพื่อให้ผู้สูงอายุที่มีภาวะพึ่งพิงใน ระยะยาวได้รับการดูแล	หมู่ที่ ๑ - ๙	๑๒๐,๐๐๐	๑๒๐,๐๐๐	๑๒๐,๐๐๐	๑๒๐,๐๐๐	๑๒๐,๐๐๐	จำนวนโครงการ/ กิจกรรมที่ดำเนินการ	ผู้สูงอายุได้รับการดูแล	สำนักปลัด
๒๕	อุดหนุนอำเภอดอกคำใต้	เพื่อจ่ายเป็นค่าใช้จ่ายในการ ดำเนินโครงการศูนย์พักคอย ผู้ป่วยติดเชื้อไวรัสโคโรนา ๒๐๑๙ (COVID-๑๙)	อำเภอดอกคำใต้	๒๕,๐๐๐	๒๕,๐๐๐	๒๕,๐๐๐	๒๕,๐๐๐	๒๕,๐๐๐	จำนวนโครงการ/กิจกรรม ที่ดำเนินการ	สามารถควบคุมและ ป้องกันโรคติดต่อให้กับ ประชาชนได้	สำนักปลัด

๒.๗ ส่งเสริมและสนับสนุนระบบจิตสวัสดิการกลุ่มประชาชนกลุ่มเป้าหมายเพื่อสร้างหลักประกันความ มั่นคง

ที่	โครงการ	วัตถุประสงค์	เป้าหมาย (ผลผลิตของโครงการ)	งบประมาณ					ตัวชี้วัด (KPI)	ผลลัพธ์	หน่วยงานที่ รับผิดชอบ
				ปี ๒๕๖๑	ปี ๒๕๖๒	ปี ๒๕๖๓	ปี ๒๕๖๔	ปี ๒๕๖๕			
๑	สมทบระบบกองทุน หลักประกันสุขภาพในระดับ ท้องถิ่นหรือพื้นที่	เพื่อเป็นสวัสดิการให้แก่ ประชาชนในหมู่บ้าน	๑ ครั้ง	๑๕๐,๐๐๐	๑๕๐,๐๐๐	๑๕๐,๐๐๐	๑๕๐,๐๐๐	๑๕๐,๐๐๐	จำนวนกองทุน	ประชาชนมีคุณภาพ ชีวิตที่ดี	สำนักปลัด

แผนงานสาธารณสุข

ยุทธศาสตร์จังหวัดที่ ๕ พัฒนาและอนุรักษ์ทรัพยากรธรรมชาติและสิ่งแวดล้อมอย่างยั่งยืน

ยุทธศาสตร์การพัฒนาของ อปท. ในเขตจังหวัดที่ ๕ พัฒนาทรัพยากรธรรมชาติและสิ่งแวดล้อม

ยุทธศาสตร์ที่ ๓ ด้านทรัพยากรธรรมชาติและสิ่งแวดล้อม

๓.๑ อนุรักษ์และการบริหารจัดการทรัพยากรธรรมชาติและสิ่งแวดล้อม เพื่อความยั่งยืน

ที่	โครงการ	วัตถุประสงค์	เป้าหมาย (ผลผลิตของโครงการ)	งบประมาณ					ตัวชี้วัด (KPI)	ผลลัพธ์	หน่วยงานที่รับผิดชอบ
				ปี ๒๕๖๖	ปี ๒๕๖๗	ปี ๒๕๖๘	ปี ๒๕๖๙	ปี ๒๕๗๐			
๑	ปรับปรุงและการจัดการตลาดสดในตำบลให้ได้มาตรฐาน	เพื่อให้ตลาดมีความสะอาดและอาหารมีความปลอดภัย	๑ ครั้ง	๕๐,๐๐๐	๕๐,๐๐๐	๕๐,๐๐๐	๕๐,๐๐๐	๕๐,๐๐๐	ร้อยละความพึงพอใจของประชาชน	มีตลาดสดที่ได้มาตรฐานเพิ่มขึ้น ๑ แห่ง	สำนักปลัด

๓.๓ ส่งเสริมและพัฒนาศักยภาพของบุคลากร อปท. เพื่อการสนับสนุนการบริหารจัดการทรัพยากรธรรมชาติและสิ่งแวดล้อม

ที่	โครงการ	วัตถุประสงค์	เป้าหมาย (ผลผลิตของโครงการ)	งบประมาณ					ตัวชี้วัด (KPI)	ผลลัพธ์	หน่วยงานที่รับผิดชอบ
				ปี ๒๕๖๖	ปี ๒๕๖๗	ปี ๒๕๖๘	ปี ๒๕๖๙	ปี ๒๕๗๐			
๑	จัดหางั่งขยะ	เพื่อให้หมู่บ้านมีการจัดการด้านขยะอย่างถูกวิธี	หมู่บ้านที่ ๑ - ๙	๒๐,๐๐๐	๒๐,๐๐๐	๒๐,๐๐๐	๒๐,๐๐๐	๒๐,๐๐๐	ร้อยละของครัวเรือนที่กำจัดขยะมูลฝอยอย่างถูกสุขลักษณะ	ประชาชนมีการกำจัดขยะอย่างถูกวิธีและลดปัญหาขยะในตำบล	สำนักปลัด
๒	โครงการบริหารจัดการขยะมูลฝอยตำบลหนองหล่ม	เพื่อให้หมู่บ้านมีการจัดการด้านขยะมูลฝอยในชุมชนอย่างถูกวิธี	หมู่บ้านที่ ๑ - ๙	๒๕๐,๐๐๐	๒๕๐,๐๐๐	๒๕๐,๐๐๐	๒๕๐,๐๐๐	๒๕๐,๐๐๐	ร้อยละของครัวเรือนที่กำจัดขยะมูลฝอยอย่างถูกสุขลักษณะ	ประชาชนมีการกำจัดขยะมูลฝอยอย่างถูกวิธีและลดปัญหาขยะในตำบล	สำนักปลัด
๓	โครงการชุดบ่อขยะ	เพื่อเป็นการจัดการด้านขยะอย่างถูกวิธี	๑ แห่ง	๑๐๐,๐๐๐	๑๐๐,๐๐๐	๑๐๐,๐๐๐	๑๐๐,๐๐๐	๑๐๐,๐๐๐	ร้อยละของครัวเรือนที่กำจัดขยะมูลฝอยอย่างถูกสุขลักษณะ	มีพื้นที่ในการจัดการขยะอย่างถูกวิธี	สำนักปลัด

๓.๓ ส่งเสริมและพัฒนาศักยภาพของบุคลากร อปท. เพื่อการสนับสนุนการบริหารจัดการทรัพยากรธรรมชาติและสิ่งแวดล้อม

ที่	โครงการ	วัตถุประสงค์	เป้าหมาย (ผลผลิตของโครงการ)	งบประมาณ					ตัวชี้วัด (KPI)	ผลลัพธ์	หน่วยงานที่รับผิดชอบ
				ปี ๒๕๖๖	ปี ๒๕๖๗	ปี ๒๕๖๘	ปี ๒๕๖๙	ปี ๒๕๗๐			
๔	โครงการรณรงค์สร้างจิตสำนึกในการกำจัดขยะ	สร้างจิตสำนึกแก่ประชาชนให้มีส่วนร่วมในการแก้ไขปัญหาขยะมูลฝอยในชุมชน	หมู่บ้าน ๑ - ๙	๒๐,๐๐๐	๒๐,๐๐๐	๒๐,๐๐๐	๒๐,๐๐๐	๒๐,๐๐๐	ร้อยละของครัวเรือนที่กำจัดขยะมูลฝอยอย่างถูกสุขลักษณะ	ประชาชน มีจิตสำนึกและมีส่วนร่วมในการแก้ไขปัญหาขยะมูลฝอยในชุมชน	สำนักปลัด
๕	โครงการล้อมรั้วสถานที่กำจัดขยะมูลฝอยตำบล	เพื่อล้อมรั้วบริเวณสถานที่กำจัดขยะมูลฝอยของเทศบาลตำบลหนองหล่ม	๒ ป่อ	๒๐๐,๐๐๐	๒๐๐,๐๐๐	๒๐๐,๐๐๐	๒๐๐,๐๐๐	๒๐๐,๐๐๐	ร้อยละของครัวเรือนที่กำจัดขยะมูลฝอยอย่างถูกสุขลักษณะ	พื้นที่กำจัดขยะมูลฝอยมีรั้วล้อมรอบเพื่อป้องกันการบุกรุก	สำนักปลัด
๖	โครงการสร้างที่ทิ้งขยะประจำตำบลหนองหล่ม	เพื่อใช้ในการจัดการขยะมูลฝอยตำบลหนองหล่ม	๑ แห่ง	๕๐๐,๐๐๐	๕๐๐,๐๐๐	๕๐๐,๐๐๐	๕๐๐,๐๐๐	๕๐๐,๐๐๐	ร้อยละของครัวเรือนที่กำจัดขยะมูลฝอยอย่างถูกสุขลักษณะ	ประชาชนมีการกำจัดขยะและมูลฝอยดีและลดปัญหาขยะในตำบล	สำนักปลัด
๗	โครงการซื้อเตาเผาขยะ	เพื่อใช้ในการจัดการขยะมูลฝอยตำบลหนองหล่ม	๑ เตา			๓,๕๐๐,๐๐๐			ร้อยละของครัวเรือนที่กำจัดขยะมูลฝอยอย่างถูกสุขลักษณะ	ประชาชนมีการกำจัดขยะและมูลฝอยดีและลดปัญหาขยะในตำบล	สำนักปลัด
๘	โครงการเช่าเตาเผาขยะ	เพื่อใช้ในการจัดการขยะมูลฝอยตำบลหนองหล่ม	๑ เตา	๓๖๐,๐๐๐	๓๖๐,๐๐๐	๓๖๐,๐๐๐	๓๖๐,๐๐๐	๓๖๐,๐๐๐	ร้อยละของครัวเรือนที่กำจัดขยะมูลฝอยอย่างถูกสุขลักษณะ	ประชาชนมีการกำจัดขยะและมูลฝอยดีและลดปัญหาขยะในตำบล	สำนักปลัด

รายละเอียดโครงการพัฒนา  
แผนพัฒนาท้องถิ่น (พ.ศ.๒๕๖๖-๒๕๗๐)  
เทศบาลตำบลหนองหุ้ม

แผนงานสังคมสงเคราะห์

ยุทธศาสตร์จังหวัดที่ ๔ สร้างคุณค่าและพัฒนาคุณภาพชีวิตของประชาชน

ยุทธศาสตร์การพัฒนาของ อปท. ในเขตจังหวัดที่ ๔ พัฒนาสังคม การศึกษา ศาสนาและวัฒนธรรม

๒.ยุทธศาสตร์พัฒนาสังคม การศึกษาและวัฒนธรรม

๒.๕ ส่งเสริมพัฒนาคุณภาพชีวิตของประชาชนและแก้ไขปัญหาทางสังคม

ที่	โครงการ	วัตถุประสงค์	เป้าหมาย (ผลผลิตของ	งบประมาณ					ตัวชี้วัด (KPI)	ผลลัพธ์	หน่วยงานที่ รับผิดชอบ
				ปี ๒๕๖๖	ปี ๒๕๖๗	ปี ๒๕๖๘	ปี ๒๕๖๙	ปี ๒๕๗๐			
๑	ส่งเสริมตามแนวทางเศรษฐกิจพอเพียงเพื่อพัฒนาคุณภาพชีวิตผู้ด้อยโอกาสด้วยวิถีเศรษฐกิจพอเพียง	เพื่อส่งเสริมเกษตรกรดำรงชีวิตอย่างประหยัด	หมู่ที่ ๑ - ๙	๕๐,๐๐๐	๕๐,๐๐๐	๕๐,๐๐๐	๕๐,๐๐๐	๕๐,๐๐๐	จำนวนกลุ่มที่ได้รับ การส่งเสริม	เกษตรกรมีรายได้ มากกว่ารายจ่าย	สำนักปลัด
๒	ฝึกอบรมสิทธิสตรี ผู้สูงอายุ คนพิการ ผู้ติดเชื้อ และผู้ด้อยโอกาส	เสริมสร้างอาชีพและกระจายรายได้	๑ ครั้ง	๕๐,๐๐๐	๕๐,๐๐๐	๕๐,๐๐๐	๕๐,๐๐๐	๕๐,๐๐๐	จำนวนโครงการ/ กิจกรรมที่ดำเนินการ	ผู้สูงอายุ คนพิการและ ผู้ด้อยโอกาส มีรายได้	สำนักปลัด
๓	ส่งเสริมอาชีพให้แก่สตรี ผู้สูงอายุ คนพิการผู้ติดเชื้อ	เพื่อให้สตรี ผู้สูงอายุ คนพิการ ผู้ติดเชื้อมีกิจกรรม	๑ ครั้ง	๖๐,๐๐๐	๖๐,๐๐๐	๖๐,๐๐๐	๖๐,๐๐๐	๖๐,๐๐๐	จำนวนโครงการ/ กิจกรรมที่ดำเนินการ	ผู้สูงอายุ คนพิการ ผู้ติด เชื้อมีกิจกรรม	สำนักปลัด
๔	จัดหาผู้ช่วยผู้ดูแล อุปกรณ์หรือเครื่องช่วยเหลือผู้พิการ	เพื่อให้คนพิการได้รับความสะดวกเพิ่มขึ้น	๑ ครั้ง	๕๐,๐๐๐	๕๐,๐๐๐	๕๐,๐๐๐	๕๐,๐๐๐	๕๐,๐๐๐	จำนวนโครงการ/ กิจกรรมที่ดำเนินการ	คนพิการมีคุณภาพ ชีวิตที่ดีขึ้น	สำนักปลัด
๕	โครงการสายใยรักครอบครัว	เพื่อส่งเสริมสถาบันครอบครัว	หมู่ที่ ๑ - ๙	๒๐,๐๐๐	๒๐,๐๐๐	๒๐,๐๐๐	๒๐,๐๐๐	๒๐,๐๐๐	จำนวนโครงการ/ กิจกรรมที่ดำเนินการ	ผู้สูงอายุ คนพิการและ ผู้ด้อยโอกาส มีรายได้	สำนักปลัด

๒.๕ ส่งเสริมพัฒนาคุณภาพชีวิตของประชาชนและแก้ไขปัญหาทางสังคม

ที่	โครงการ	วัตถุประสงค์	เป้าหมาย (ผลผลิตของ	งบประมาณ					ตัวชี้วัด (KPI)	ผลลัพธ์	หน่วยงานที่ รับผิดชอบ
				ปี ๒๕๖๖	ปี ๒๕๖๗	ปี ๒๕๖๘	ปี ๒๕๖๙	ปี ๒๕๗๐			
๖	จัดหาอุปกรณ์งบประมาณ จัดซื้อเครื่องนุ่งห่มกันหนาว เพื่อแจกจ่ายแก่ประชาชน ที่ยากจนในพื้นที่	เพื่อช่วยเหลือผู้มีฐานะ ยากจนที่ประสบภัยหนาว	๑ ครั้ง	๑๐๐,๐๐๐	๑๐๐,๐๐๐	๑๐๐,๐๐๐	๑๐๐,๐๐๐	๑๐๐,๐๐๐	จำนวนโครงการ/ กิจกรรมที่ดำเนินการ	ผู้ประสบภัยหนาว ได้รับความช่วยเหลือ อย่างทั่วถึง	สำนักปลัด
๗	สร้างที่อยู่อาศัยให้ ผู้ด้อยโอกาส	เพื่อให้ผู้ด้อยโอกาสใน ชุมชนมีความมั่นคง แข็งแรงและปลอดภัย	ตำบลหนองหล่ม	๓๐๐,๐๐๐	๓๐๐,๐๐๐	๓๐๐,๐๐๐	๓๐๐,๐๐๐	๓๐๐,๐๐๐	จำนวนโครงการ/ กิจกรรมที่ดำเนินการ	ผู้ด้อยโอกาสที่มีที่อยู่ อาศัยที่มั่นคงและ ปลอดภัย	สำนักปลัด
๘	ปรับปรุงที่อยู่อาศัยให้ ผู้ด้อยโอกาส	เพื่อให้ผู้ด้อยโอกาสใน ชุมชนมีความมั่นคง แข็งแรงและปลอดภัย	๑ ครั้ง	๑๐๐,๐๐๐	๑๐๐,๐๐๐	๑๐๐,๐๐๐	๑๐๐,๐๐๐	๑๐๐,๐๐๐	จำนวนโครงการ/ กิจกรรมที่ดำเนินการ	ผู้ด้อยโอกาสที่มีที่อยู่ อาศัยที่มั่นคงและ ปลอดภัย	สำนักปลัด
๙	โครงการสนับสนุนคนดีใน สังคม	เพื่อส่งเสริมคนดีในสังคม	หมู่ที่ ๑ - ๙	๒๐,๐๐๐	๒๐,๐๐๐	๒๐,๐๐๐	๒๐,๐๐๐	๒๐,๐๐๐	จำนวนโครงการ/ กิจกรรมที่ดำเนินการ	คนดีในสังคมได้รับการ ยกย่อง	สำนักปลัด
๑๐	ปรับปรุงศูนย์พัฒนา คุณภาพชีวิตและส่งเสริม อาชีพผู้สูงอายุตำบลหนอง หล่ม	เพื่อปรับปรุงศูนย์ฯและ จัดหาอุปกรณ์ของผู้สูงอายุ	หมู่ที่ ๗	๒๕๐,๐๐๐	๒๕๐,๐๐๐	๒๕๐,๐๐๐	๒๕๐,๐๐๐	๒๕๐,๐๐๐	จำนวนโครงการ/ กิจกรรมที่ดำเนินการ	ผู้สูงอายุมีศูนย์ฯดำเนิน กิจกรรมต่างๆของ โรงเรียนผู้สูงอายุ	สำนักปลัด
๑๑	ช่วยเหลือส่งเสริมและ พัฒนาคุณภาพชีวิต ผู้พิการ ผู้สูงอายุ ผู้มีรายได้น้อย ผู้ ไร้ที่พึ่ง ผู้ด้อยโอกาส และผู้ ควรได้รับการสงเคราะห์	เพื่อพัฒนาคุณภาพชีวิต ของประชาชนตำบล หนองหล่มให้มีคุณภาพ ชีวิตที่ดีขึ้น	หมู่ที่ ๑-๙	๑๐๐,๐๐๐	๑๐๐,๐๐๐	๑๐๐,๐๐๐	๑๐๐,๐๐๐	๑๐๐,๐๐๐	จำนวนโครงการ/ กิจกรรมที่ดำเนินการ	ผู้สูงอายุ คนพิการและ ผู้ด้อยโอกาสได้รับการ สงเคราะห์และพัฒนา คุณภาพชีวิตที่ดีขึ้น	สำนักปลัด

ยุทธศาสตร์จังหวัดที่ ๔ สร้างคุณค่าและพัฒนาคุณภาพชีวิตของประชาชน

๙๓๐,๐๐๐ ๙๓๐,๐๐๐ ๙๓๐,๐๐๐ ๙๓๐,๐๐๐ ๙๓๐,๐๐๐

๘ ๐๑

ยุทธศาสตร์การพัฒนาของ อปท. ในเขตจังหวัดที่ ๖ พัฒนาการเมืองการบริ

๑๐ ๑๐ ๑๐ ๑๐ ๑๐

ยุทธศาสตร์ที่ ๕ ส่งเสริมการบริหารจัดการองค์การที่ดีขององค์กรให้มีประสิทธิภาพ

๕.๑ การบริหารจัดการองค์การตามหลักธรรมาภิบาล

ที่	โครงการ	วัตถุประสงค์	เป้าหมาย (ผลผลิตของ โครงการ)	งบประมาณ					ตัวชี้วัด (KPI)	ผลลัพธ์	หน่วยงานที่ รับผิดชอบ
				ปี ๒๕๖๖	ปี ๒๕๖๗	ปี ๒๕๖๘	ปี ๒๕๖๙	ปี ๒๕๗๐			
๑	ส่งเสริมสิ่งอำนวยความสะดวกให้บริการสาธารณะ ผู้พิการ ผู้ด้อยโอกาส ผู้สูงอายุ	เพื่อรองรับการบริการผู้ พิการ ผู้ด้อยโอกาส ผู้สูงอายุ	๑ แห่ง	๑๐๐,๐๐๐	๑๐๐,๐๐๐	๑๐๐,๐๐๐	๑๐๐,๐๐๐	๑๐๐,๐๐๐	จำนวนกิจกรรม/ โครงการที่ดำเนินงาน	รองรับการบริการผู้ พิการ ผู้ด้อยโอกาส ผู้สูงอายุให้มีคุณภาพ และดียิ่งขึ้น	สำนักปลัด
๒	โครงการก่อสร้างห้องน้ำ สาธารณะ	เพื่ออำนวยความสะดวก แก่ประชาชน	๑ แห่ง	-	-	๑๐๐,๐๐๐	-	-	จำนวนกิจกรรม/ โครงการที่ดำเนินงาน	รองรับการบริการ ประชาชนให้มีคุณภาพ และดียิ่งขึ้น	สำนักปลัด

๑๐๐,๐๐๐ ๑๐๐,๐๐๐ ๑๐๐,๐๐๐ ๑๐๐,๐๐๐ ๑๐๐,๐๐๐

๑ ๑ ๒ ๑ ๑

รายละเอียดโครงการพัฒนา  
แผนพัฒนาท้องถิ่น (พ.ศ.๒๕๖๑-๒๕๖๕) (เพิ่มเติม)  
เทศบาลตำบลหนองหล่ม

แผนงานเคหะและชุมชน

ยุทธศาสตร์จังหวัดที่ ๕ พัฒนาและอนุรักษ์ทรัพยากร ธรรมชาติและสิ่งแวดล้อมอย่างยั่งยืน

ยุทธศาสตร์การพัฒนาของ อปท. ในเขตจังหวัดที่ ๕ พัฒนาทรัพยากรธรรมชาติและสิ่งแวดล้อม

ยุทธศาสตร์ที่ ๓ ด้านทรัพยากรธรรมชาติและสิ่งแวดล้อม

๓.๑ อนุรักษ์และการบริหารจัดการทรัพยากรธรรมชาติและสิ่งแวดล้อม เพื่อความยั่งยืน

ที่	โครงการ	วัตถุประสงค์	เป้าหมาย (ผลผลิตของโครงการ)	งบประมาณ					ตัวชี้วัด (KPI)	ผลลัพธ์	หน่วยงานที่ รับผิดชอบ
				ปี ๒๕๖๑	ปี ๒๕๖๒	ปี ๒๕๖๓	ปี ๒๕๖๔	ปี ๒๕๖๕			
๑	สวนสาธารณะเฉลิมพระเกียรติ	เพื่อปรับปรุงสวนสาธารณะ ดงหนองหล่ม เฉลิมพระเกียรติเนื่องในโอกาสมหามงคลพระราชพิธีบรมราชาภิเษก	ปรับปรุงสวนสาธารณะเฉลิมพระเกียรติดงหนองหล่ม หมู่ที่ ๘	๑๐๐,๐๐๐	๑๐๐,๐๐๐	๑๐๐,๐๐๐	๑๐๐,๐๐๐	๑๐๐,๐๐๐	ร้อยละของประชาชนมีส่วนร่วมในการอนุรักษ์ทรัพยากรธรรมชาติ/สิ่งแวดล้อม	ประชาชนมีส่วนร่วม/สวนสาธารณะสำหรับทำกิจกรรมพักผ่อนหย่อนใจ	สำนักปลัด
๒	ปรับปรุงอาคารศาลาพระพุทธรูปสวนสาธารณะดงหนองหล่ม	เพื่อปรับปรุงศาลาพระพุทธรูปสวนสาธารณะดงหนองหล่ม	ปรับปรุงศาลาพระพุทธรูปดงหนองหล่ม หมู่ที่ ๘	-	๒๕๐,๐๐๐	-	-	-	ร้อยละของประชาชนมีส่วนร่วมในการอนุรักษ์ทรัพยากรธรรมชาติ/สิ่งแวดล้อม	ประชาชนมีส่วนร่วม/สวนสาธารณะสำหรับทำกิจกรรมพักผ่อนหย่อนใจ	สำนักปลัด
๓	ปรับปรุงภูมิทัศน์ป่าสุสานตำบลหนองหล่ม	เพื่อปรับปรุงป่าสุสานตำบลหนองหล่ม	ปรับปรุงภูมิทัศน์ป่าสุสาน หมู่ที่ ๘	๕๐,๐๐๐	๕๐,๐๐๐	๕๐,๐๐๐	๕๐,๐๐๐	๕๐,๐๐๐	ป่าสุสานได้รับการปรับปรุงและพัฒนา	ป่าสุสานมีการปรับปรุงและพัฒนาให้มีความสะอาดและสวยงาม	สำนักปลัด

๑๕๐,๐๐๐ ๕๐๐,๐๐๐ ๑๕๐,๐๐๐ ๑๕๐,๐๐๐ ๑๕๐,๐๐๐

๓ ๑ ๑ ๑ ๑

รายละเอียดโครงการพัฒนา  
แผนพัฒนาท้องถิ่น (พ.ศ.๒๕๖๖-๒๕๗๐)  
เทศบาลตำบลหนองหล่ม

แผนงานสร้างความเข้มแข็ง

ยุทธศาสตร์จังหวัดที่ ๑ ส่งเสริมการเกษตรปลอดภัย และการค้า การลงทุน เพื่อเพิ่มขีดความสามารถในการแข่งขัน

ยุทธศาสตร์การพัฒนาของ อปท. ในเขตจังหวัดที่ ๑ การพัฒนาเศรษฐกิจและการท่องเที่ยว

๑. ยุทธศาสตร์ด้านเศรษฐกิจ

๑.๔ พัฒนาองค์ความรู้ ระบบการผลิตแบบครบวงจร เพื่อเพิ่มมูลค่าสินค้าทางการเกษตรและเพิ่มศักยภาพ การประกอบอาชีพรวมทั้งด้านการตลาดอย่างมีคุณภาพและมาตรฐานในระดับสากล

ที่	โครงการ	วัตถุประสงค์	เป้าหมาย (ผลผลิตของโครงการ)	งบประมาณ					ตัวชี้วัด (KPI)	ผลลัพธ์	หน่วยงานที่ รับผิดชอบ
				ปี ๒๕๖๖	ปี ๒๕๖๗	ปี ๒๕๖๘	ปี ๒๕๖๙	ปี ๒๕๗๐			
๑	โครงการส่งเสริมกิจกรรมผู้สูงอายุ	เพื่อสร้างรายได้และกระจายรายได้	๑ ครั้ง	๒๐,๐๐๐	๒๐,๐๐๐	๒๐,๐๐๐	๒๐,๐๐๐	๒๐,๐๐๐	จำนวนกลุ่มที่ได้รับการสนับสนุน	ประชาชนมีรายได้เพิ่มขึ้น	สำนักปลัด
๒	ส่งเสริมอาชีพกลุ่มเชื้อกรมดิน	เพื่อสร้างรายได้และกระจายรายได้	๑ ครั้ง	๑๐,๐๐๐	๑๐,๐๐๐	๑๐,๐๐๐	๑๐,๐๐๐	๑๐,๐๐๐	จำนวนกลุ่มที่ได้รับการสนับสนุน	ประชาชนมีรายได้เพิ่มขึ้น	สำนักปลัด
๓	ส่งเสริมอาชีพการเลี้ยงโค	เพื่อสร้างรายได้และกระจายรายได้	๑ ครั้ง	๑๐,๐๐๐	๑๐,๐๐๐	๑๐,๐๐๐	๑๐,๐๐๐	๑๐,๐๐๐	จำนวนกลุ่มที่ได้รับการสนับสนุน	ประชาชนมีรายได้เพิ่มขึ้น	สำนักปลัด
๔	ส่งเสริมอาชีพกลุ่มดอกไม้ประดิษฐ์	เพื่อสร้างรายได้และกระจายรายได้	๑ ครั้ง	๑๐,๐๐๐	๑๐,๐๐๐	๑๐,๐๐๐	๑๐,๐๐๐	๑๐,๐๐๐	จำนวนกลุ่มที่ได้รับการสนับสนุน	ประชาชนมีรายได้เพิ่มขึ้น	สำนักปลัด
๕	ส่งเสริมอาชีพกลุ่มสตรีพิการเย็บปักประดิษฐ์	เพื่อสร้างรายได้และกระจายรายได้	๑ ครั้ง	๑๐,๐๐๐	๑๐,๐๐๐	๑๐,๐๐๐	๑๐,๐๐๐	๑๐,๐๐๐	จำนวนกลุ่มที่ได้รับการสนับสนุน	ประชาชนมีรายได้เพิ่มขึ้น	สำนักปลัด
๖	ส่งเสริมอาชีพกลุ่มตัดเย็บเสื้อผ้า	เพื่อสร้างรายได้และกระจายรายได้	๑ ครั้ง	๑๐,๐๐๐	๑๐,๐๐๐	๑๐,๐๐๐	๑๐,๐๐๐	๑๐,๐๐๐	จำนวนกลุ่มที่ได้รับการสนับสนุน	ประชาชนมีรายได้เพิ่มขึ้น	สำนักปลัด

๑.๔ พัฒนาองค์ความรู้ ระบบการผลิตแบบครบวงจร เพื่อเพิ่มมูลค่าสินค้าทางการเกษตรและเพิ่มศักยภาพ การประกอบอาชีพรวมทั้งด้านการตลาดอย่างมีคุณภาพและมาตรฐานในระดับสากล

ที่	โครงการ	วัตถุประสงค์	เป้าหมาย (ผลผลิตของโครงการ)	งบประมาณ					ตัวชี้วัด (KPI)	ผลลัพธ์	หน่วยงานที่ รับผิดชอบ
				ปี ๒๕๖๖	ปี ๒๕๖๗	ปี ๒๕๖๘	ปี ๒๕๖๙	ปี ๒๕๗๐			
๗	ส่งเสริมอาชีพเลี้ยงปลา	เพื่อสร้างรายได้และกระจายรายได้ให้แก่เกษตรกร	๑ ครั้ง	๑๐,๐๐๐	๑๐,๐๐๐	๑๐,๐๐๐	๑๐,๐๐๐	๑๐,๐๐๐	จำนวนกลุ่มที่ได้รับ การสนับสนุน	เกษตรกรมีรายได้ เพิ่มขึ้น	สำนักปลัด
๘	ส่งเสริมอาชีพกลุ่มทำน้ายา อเนกประสงค์	เพื่อสร้างรายได้และกระจายรายได้	๑ ครั้ง	๑๐,๐๐๐	๑๐,๐๐๐	๑๐,๐๐๐	๑๐,๐๐๐	๑๐,๐๐๐	จำนวนกลุ่มที่ได้รับ การสนับสนุน	ประชาชนมีรายได้ เพิ่มขึ้น	สำนักปลัด
๙	ส่งเสริมอาชีพกลุ่มसान กระเป่า/ตระกร้า	เพื่อสร้างรายได้และกระจายรายได้	๑ ครั้ง	๑๐,๐๐๐	๑๐,๐๐๐	๑๐,๐๐๐	๑๐,๐๐๐	๑๐,๐๐๐	จำนวนกลุ่มที่ได้รับ การสนับสนุน	ประชาชนมีรายได้ เพิ่มขึ้น	สำนักปลัด
๑๐	ส่งเสริมอาชีพกลุ่มหอมเมือง	เพื่อส่งเสริมกิจกรรมกลุ่ม หอมเมืองในตำบล	๑ ครั้ง	๑๐,๐๐๐	๑๐,๐๐๐	๑๐,๐๐๐	๑๐,๐๐๐	๑๐,๐๐๐	จำนวนกลุ่มที่ได้รับ การสนับสนุน	ประชาชนมีรายได้ เพิ่มขึ้น	สำนักปลัด
๑๑	ส่งเสริมกิจกรรมด้าน การเกษตรและ อุตสาหกรรมพื้นบ้าน	เพื่อให้ประชาชนมีความรู้ ในการประกอบอาชีพ	๑ ครั้ง	๕๐,๐๐๐	๕๐,๐๐๐	๕๐,๐๐๐	๕๐,๐๐๐	๕๐,๐๐๐	จำนวนกลุ่มที่ได้รับ การสนับสนุน	เกษตรกรมีรายได้เพิ่มขึ้น	สำนักปลัด
๑๒	ส่งเสริมอาชีพราษฎร กลุ่ม หรือองค์กรต่างๆ ในตำบล	เพื่อส่งเสริมกลุ่มต่างๆ ใน ตำบล	๑ ครั้ง	๕๐,๐๐๐	๕๐,๐๐๐	๕๐,๐๐๐	๕๐,๐๐๐	๕๐,๐๐๐	จำนวนกลุ่มที่ได้รับ การสนับสนุน	กลุ่มต่างๆ หรือองค์กร ในตำบลได้รับการส่งเสริม	สำนักปลัด
๑๓	ส่งเสริมอาชีพกลุ่มทำไม้ กวาด	เพื่อสร้างรายได้และกระจายรายได้	๑ ครั้ง	๑๐,๐๐๐	๑๐,๐๐๐	๑๐,๐๐๐	๑๐,๐๐๐	๑๐,๐๐๐	จำนวนกลุ่มที่ได้รับ การส่งเสริม	ประชาชนมีรายได้ เพิ่มขึ้น	สำนักปลัด
๑๔	ส่งเสริมการปลูกพืช เศรษฐกิจ	เพื่อสร้างรายได้และกระจายรายได้ให้แก่เกษตรกร	๑ ครั้ง	๑๐,๐๐๐	๑๐,๐๐๐	๑๐,๐๐๐	๑๐,๐๐๐	๑๐,๐๐๐	จำนวนกลุ่มที่ได้รับ การส่งเสริมสนับสนุน	เกษตรกรมีรายได้ เพิ่มขึ้น	สำนักปลัด

๑๔

๒๓๐,๐๐๐ ๒๓๐,๐๐๐ ๒๓๐,๐๐๐ ๒๓๐,๐๐๐ ๒๓๐,๐๐๐

๑๔ ๑๔ ๑๔ ๑๔ ๑๔

แผนงานสร้างความเข้มแข็ง

ยุทธศาสตร์จังหวัดที่ ๔ สร้างคุณค่าและพัฒนาคุณภาพชีวิตของประชาชน

ยุทธศาสตร์การพัฒนาของ อปท. ในเขตจังหวัดที่ ๔ พัฒนาสังคม การศึกษา ศาสนาและวัฒนธรรม

๒.ยุทธศาสตร์พัฒนาสังคม การศึกษาและวัฒนธรรม

๒.๑ พัฒนาศักยภาพทุนทางสังคม และสร้างองค์ความรู้ให้ชุมชนมีภูมิคุ้มกันกำหนดวาระการพัฒนาเพื่อให้เกิดความเข้มแข็งของชุมชนตามหลักปรัชญาของเศรษฐกิจพอเพียง

ที่	โครงการ	วัตถุประสงค์	เป้าหมาย (ผลผลิตของโครงการ)	งบประมาณ					ตัวชี้วัด (KPI)	ผลลัพธ์	หน่วยงานที่ รับผิดชอบ
				ปี ๒๕๖๖	ปี ๒๕๖๗	ปี ๒๕๖๘	ปี ๒๕๖๙	ปี ๒๕๗๐			
๑	ส่งเสริมตามแนวทางเศรษฐกิจพอเพียงเพื่อพัฒนาคุณภาพชีวิตผู้ด้อยโอกาสด้วยวิถีเศรษฐกิจพอเพียง	เพื่อส่งเสริมเกษตรกรดำรงชีวิตอย่างประหยัด	หมู่ที่ ๑ - ๙	๕๐,๐๐๐	๕๐,๐๐๐	๕๐,๐๐๐	๕๐,๐๐๐	๕๐,๐๐๐	จำนวนกลุ่มที่ได้รับ การส่งเสริม	เกษตรกรมีรายได้มากกว่ารายจ่าย	สำนักปลัด
๒	ส่งเสริมศูนย์เรียนรู้ตามแนวทางเศรษฐกิจพอเพียงตำบลหนองหล่ม	เพื่อส่งเสริมให้ประชาชนนำแนวทางเศรษฐกิจพอเพียงมาใช้ในชีวิตประจำวัน	หมู่ที่ ๑ - ๙	๓๐,๐๐๐	๓๐,๐๐๐	๓๐,๐๐๐	๓๐,๐๐๐	๓๐,๐๐๐	จำนวนกลุ่มที่ได้รับ การส่งเสริมสนับสนุน	ประชาชนสามารถลดค่าใช้จ่ายในครัวเรือน	สำนักปลัด
๓	ส่งเสริมการออม บุคคลกลุ่มองค์กร	เพื่อส่งเสริมการออมทรัพย์เพื่อใช้เป็นทุนในการประกอบอาชีพ	หมู่ที่ ๑ - ๙	๒๐,๐๐๐	๒๐,๐๐๐	๒๐,๐๐๐	๒๐,๐๐๐	๒๐,๐๐๐	จำนวนกลุ่มที่ได้รับ การส่งเสริม	ปลูกฝังคุณธรรมในด้านการประหยัด ความซื่อสัตย์ ความรับผิดชอบ และความ เป็นอยู่อย่างพอเพียงแก่ สมาชิก และเยาวชน	สำนักปลัด
๔	ให้ความรู้การจัดทำบัญชีครัวเรือน	เพื่อให้ครัวเรือนทุกครัวเรือนในเขตจังหวัดได้ใช้เป็นข้อมูลค่าใช้จ่ายต่างๆ ในชีวิตประจำวัน	๙ หมู่บ้าน	๑๐,๐๐๐	๑๐,๐๐๐	๑๐,๐๐๐	๑๐,๐๐๐	๑๐,๐๐๐	จำนวนกลุ่มที่ได้รับ การอบรมและส่งเสริม	ได้ใช้เป็นข้อมูลประกอบการแก้ไขปัญหาของหมู่บ้าน/ชุมชน	สำนักปลัด

๒.๓ การส่งเสริมและสร้างองค์ความรู้ องค์การชุมชนหรือภาคประชาชนให้มีความเข้มแข็งเพื่อการพัฒนาท้องถิ่น

ที่	โครงการ	วัตถุประสงค์	เป้าหมาย (ผลผลิตของโครงการ)	งบประมาณ					ตัวชี้วัด (KPI)	ผลลัพธ์	หน่วยงานที่ รับผิดชอบ
				ปี ๒๕๖๖	ปี ๒๕๖๗	ปี ๒๕๖๘	ปี ๒๕๖๙	ปี ๒๕๗๐			
๑	ส่งเสริมกลุ่มสตรีตำบลหนองหล่ม	เพื่อการพัฒนากิจกรรมสตรี	หมู่ที่ ๑ - ๙	๓๐,๐๐๐	๓๐,๐๐๐	๔๐,๐๐๐	๔๐,๐๐๐	๔๐,๐๐๐	จำนวนโครงการ/กิจกรรมที่ดำเนินงาน	สตรีในตำบลได้ทำกิจกรรมร่วมกัน	สำนักปลัด
๒	โครงการปิดทองหลังพระ	เพื่อสืบสานงานพระราชดำริของพระบาทสมเด็จพระเจ้าอยู่หัวเพื่อการดำรงชีวิตและพัฒนาสิ่งแวดล้อมอย่างสมดุล	ตำบลหนองหล่ม	๕๐,๐๐๐	๕๐,๐๐๐	๕๐,๐๐๐	๕๐,๐๐๐	๕๐,๐๐๐	จำนวนโครงการ/กิจกรรมที่ดำเนินงาน	ประชาชนได้เรียนรู้และน้อมนำแนวทางพระราชดำริมาปรับใช้กับวิถีชีวิต	สำนักปลัด
๓	โครงการแผ่นดินธรรมแผ่นดินทอง	เพื่อสร้างสรรค์แผ่นดินไทยให้เป็นแผ่นดินธรรมแผ่นดินทองเพื่อถวายเป็นราชสักการะแด่พระบาทสมเด็จพระเจ้าอยู่หัวภูมิพลอดุลยเดช โดยเน้นหลักปรัชญาเศรษฐกิจพอเพียง, โครงการบวร (บ้าน วัด โรงเรียน)	ตำบลหนองหล่ม	๓๐,๐๐๐	๓๐,๐๐๐	๓๐,๐๐๐	๓๐,๐๐๐	๓๐,๐๐๐	จำนวนโครงการ/กิจกรรมที่ดำเนินงาน	ประชาชนมีความรักความสามัคคี	สำนักปลัด
๔	จิตอาสาเราทำความดีด้วยหัวใจ	เพื่อให้ประชาชน นักเรียน/นักศึกษา ส่วนราชการ เกิดจิตสำนึกการรับผิดชอบต่อสังคม	จิตอาสาเราทำความดีด้วยหัวใจ ตำบลหนองหล่ม		๑๐,๐๐๐	๑๐,๐๐๐	๑๐,๐๐๐	๑๐,๐๐๐	จำนวนโครงการ/กิจกรรมที่ดำเนินการ	จิตอาสา พนักงานเทศบาล พนักงานจ้างเทศบาล ประชาชน นักเรียน/นักศึกษา ส่วนราชการในพื้นที่ สามารถดำเนินกิจกรรมจิตอาสาให้บรรลุผลสำเร็จตามวัตถุประสงค์	สำนักปลัด

๔

๕๐,๐๐๐ ๕๐,๐๐๐ ๕๐,๐๐๐ ๕๐,๐๐๐ ๕๐,๐๐๐

๔ ๔ ๔ ๔ ๔



แผนงานสร้างความเข้มแข็ง

ยุทธศาสตร์การพัฒนาของ อปท. ในเขตจังหวัดที่ ๓ พัฒนาทรัพยากรธรรมชาติและสิ่งแวดล้อม

ยุทธศาสตร์ที่ ๓ ด้านทรัพยากรธรรมชาติและสิ่งแวดล้อม

๓.๑ อนุรักษ์และการบริหารจัดการทรัพยากรธรรมชาติและสิ่งแวดล้อม เพื่อความยั่งยืน

ที่	โครงการ	วัตถุประสงค์	เป้าหมาย (ผลผลิตของโครงการ)	งบประมาณ					ตัวชี้วัด (KPI)	ผลลัพธ์	หน่วยงานที่ รับผิดชอบ
				ปี ๒๕๖๖	ปี ๒๕๖๗	ปี ๒๕๖๘	ปี ๒๕๖๙	ปี ๒๕๗๐			
๑	สนับสนุนหมู่บ้านโครงการ บ้านเมื่อน่าอยู่เขตชู คุณธรรม	ส่งเสริมให้ประชาชนมี ส่วนร่วมในการพัฒนา ชุมชนให้น่าอยู่	หมู่ที่ ๑ - ๙	๔๕,๐๐๐	๔๕,๐๐๐	๔๕,๐๐๐	๔๕,๐๐๐	๔๕,๐๐๐	จำนวนกลุ่มที่ได้รับ การสนับสนุน	ตำบลหนองหล่มเป็น ชุมชนน่าอยู่เขตชู คุณธรรม	สำนักปลัด

๑

๔๕,๐๐๐

๔๕,๐๐๐

๔๕,๐๐๐

๔๕,๐๐๐

๔๕,๐๐๐

๑

๑

๑

๑

๑

แผนงานสร้างความเข้มแข็ง

ยุทธศาสตร์จังหวัดที่ ๖ ส่งเสริมความมั่นคงภายในและตามแนวชายแดน

ยุทธศาสตร์การพัฒนาของ อปท. ในเขตจังหวัดที่ ๔ พัฒนาสังคม การศึกษา ศาสนาและวัฒนธรรม

ยุทธศาสตร์ที่ ๔ ความมั่นคงและการรักษาความสงบเรียบร้อย

๔.๑ ปกป้อง เทิดทูน สถาบันชาติ ศาสนา พระมหากษัตริย์และเสริมสร้างความปรองดองสมานฉันท์ของคนในชาติ

ที่	โครงการ	วัตถุประสงค์	เป้าหมาย (ผลผลิตของโครงการ)	งบประมาณ					ตัวชี้วัด (KPI)	ผลลัพธ์	หน่วยงานที่ รับผิดชอบ
				ปี ๒๕๖๖	ปี ๒๕๖๗	ปี ๒๕๖๘	ปี ๒๕๖๙	ปี ๒๕๗๐			
๑	โครงการสร้างความสมานฉันท์ การปกป้องสถาบันสำคัญของชาติ และสร้างความเข้มแข็ง	เพื่อเป็นการปกป้องสถาบันสำคัญของชาติ	หมู่ที่ ๑ - ๙	๒๐,๐๐๐	๒๐,๐๐๐	๒๐,๐๐๐	๒๐,๐๐๐	๒๐,๐๐๐	ร้อยละของครัวเรือนที่มีส่วนร่วมในการปกป้องสถาบัน	เป็นการปกป้องสถาบันสำคัญของชาติและความสามัคคีของคนในชาติ	สำนักปลัด
๒	ให้ความรู้แก่ เยาวชน ประชาชน ผู้นำชุมชนในเรื่องการเมือง การปกครอง ในระบอบประชาธิปไตย	เพื่อให้ เยาวชน และประชาชนมีความรู้เกี่ยวกับการเมืองมากขึ้น	๑ ครั้ง	๒๐,๐๐๐	๒๐,๐๐๐	๒๐,๐๐๐	๒๐,๐๐๐	๒๐,๐๐๐	จำนวนกิจกรรม/โครงการที่ดำเนินงาน	เยาวชน และประชาชนมีความรู้เกี่ยวกับการเมืองในทางที่ถูกต้องมากขึ้น	สำนักปลัด

๔.๒ ป้องกันและแก้ไขปัญหาคความมั่นคงภายในและตามชายแดน

ที่	โครงการ	วัตถุประสงค์	เป้าหมาย (ผลผลิตของโครงการ)	งบประมาณ					ตัวชี้วัด (KPI)	ผลลัพธ์	หน่วยงานที่ รับผิดชอบ
				ปี ๒๕๖๖	ปี ๒๕๖๗	ปี ๒๕๖๘	ปี ๒๕๖๙	ปี ๒๕๗๐			
๑	โครงการป้องกันและแก้ไข ปัญหายาเสพติด กิจกรรม ส่งเสริมบำบัดฟื้นฟูและ ส่งเสริมฝึกอบรมอาชีพ ให้แก่ ผู้ติด/ผู้เสพยาเสพติด	เพื่อให้ชุมชนปลอดจากยา เสพติด	หมู่ที่ ๑ - ๙	๔๐,๐๐๐	๔๐,๐๐๐	๔๐,๐๐๐	๔๐,๐๐๐	๔๐,๐๐๐	จำนวนกลุ่มที่ส่งเสริม	ประชาชนมีความ ปลอดภัยในชีวิตสูงขึ้น	สำนักปลัด/ งานป้องกัน
๒	โครงการอบรมและรณรงค์ ต่อต้านยาเสพติด	เพื่อให้ชุมชนปลอดจากยา เสพติด	หมู่ที่ ๑ - ๙	๒๐,๐๐๐	๒๐,๐๐๐	๒๐,๐๐๐	๒๐,๐๐๐	๒๐,๐๐๐	จำนวนกลุ่มที่ส่งเสริม	ประชาชนมีความ ปลอดภัยในชีวิตสูงขึ้น	สำนักปลัด/ งานป้องกัน
๓	โครงการจัดหาน้ำยาตรวจ สารเสพติดในปัสสาวะ	เพื่อให้ชุมชนปลอดจากยา เสพติด	หมู่ที่ ๑ - ๙	๒๐,๐๐๐	๒๐,๐๐๐	๒๐,๐๐๐	๒๐,๐๐๐	๒๐,๐๐๐	จำนวนกลุ่มที่ส่งเสริม	ประชาชนมีความ ปลอดภัยในชีวิตสูงขึ้น	สำนักปลัด/ งานป้องกัน
๔	ส่งเสริมอาชีพกลุ่มผู้ติดยา เสพติด	เพื่อช่วยเหลือกลุ่มผู้ติดยา เสพติด	หมู่ที่ ๑ - ๙	๒๐,๐๐๐	๒๐,๐๐๐	๒๐,๐๐๐	๒๐,๐๐๐	๒๐,๐๐๐	จำนวนกลุ่มที่ส่งเสริม	กลุ่มผู้ติดยาเสพติดมี คุณภาพชีวิตที่ดีขึ้น	สำนักปลัด/ งานป้องกัน
๕	สนับสนุนการบำบัดฟื้นฟูผู้ ติดยาเสพติด	เพื่อช่วยเหลือกลุ่มผู้ติดยา เสพ	หมู่ที่ ๑ - ๙	๒๐,๐๐๐	๒๐,๐๐๐	๒๐,๐๐๐	๒๐,๐๐๐	๒๐,๐๐๐	จำนวนกลุ่มที่ส่งเสริม	กลุ่มผู้ติดยาเสพติดมี คุณภาพชีวิตที่ดีขึ้น	สำนักปลัด/ งานป้องกัน
๖	ค่ายเยาวชนต้านยาเสพติด To be number one	เพื่อส่งเสริมกิจกรรมจัด ค่ายเยาวชนต้านยาเสพ ติดTo be number one	หมู่ที่ ๑ - ๙	๒๐,๐๐๐	๒๐,๐๐๐	๒๐,๐๐๐	๒๐,๐๐๐	๒๐,๐๐๐	จำนวนกลุ่มที่ส่งเสริม	เยาวชนมีทักษะการ เรียนรู้ด้านยาเสพติด, ส่งเสริมการใช้เวลาว่าง ให้เกิดประโยชน์แก่เยา วชน	สำนักปลัด/ งานป้องกัน

๔.๒ ป้องกันและแก้ไขปัญหามันคงภายในและตามชายแดน

ที่	โครงการ	วัตถุประสงค์	เป้าหมาย (ผลผลิตของโครงการ)	งบประมาณ					ตัวชี้วัด (KPI)	ผลลัพธ์	หน่วยงานที่ รับผิดชอบ
				ปี ๒๕๖๖	ปี ๒๕๖๗	ปี ๒๕๖๘	ปี ๒๕๖๙	ปี ๒๕๗๐			
๗	โครงการหมู่บ้านเอาชนะยาเสพติดอย่างยั่งยืนเพื่อแก้ไขปัญหายาเสพติดในครอบครัว	เพื่อให้หมู่บ้านเป็นหมู่บ้านที่ปลอดยาเสพติด	หมู่บ้านที่ ๑ - ๙	๒๐,๐๐๐	๒๐,๐๐๐	๒๐,๐๐๐	๒๐,๐๐๐	๒๐,๐๐๐	จำนวนกลุ่มที่ส่งเสริม	ประชาชนมีความปลอดภัยในชีวิตสูงขึ้น	สำนักปลัด/ งานป้องกัน
๘	โครงการลด ละ เลิก	เพื่อให้ชุมชนปลอดจากยาเสพติด	หมู่บ้านที่ ๑ - ๙	๒๐,๐๐๐	๒๐,๐๐๐	๒๐,๐๐๐	๒๐,๐๐๐	๒๐,๐๐๐	จำนวนกลุ่มที่ส่งเสริม	ประชาชนมีความปลอดภัยในชีวิตสูงขึ้น	สำนักปลัด/ งานป้องกัน

๘

๑๘๐,๐๐๐    ๑๘๐,๐๐๐    ๑๘๐,๐๐๐    ๑๘๐,๐๐๐    ๑๘๐,๐๐๐

๘    ๘    ๘    ๘    ๘

รวม

๒๒๐,๐๐๐    ๒๒๐,๐๐๐    ๒๒๐,๐๐๐    ๒๒๐,๐๐๐    ๒๒๐,๐๐๐

๑๐    ๑๐    ๑๐    ๑๐    ๑๐

แผนงานสร้างความเข้มแข็ง

ยุทธศาสตร์จังหวัดที่ ๔ สร้างคุณค่าและพัฒนาคุณภาพชีวิตของประชาชน

ยุทธศาสตร์การพัฒนาของ อปท. ในเขตจังหวัดที่ ๖ พัฒนาการเมืองการบริหาร

ยุทธศาสตร์ที่ ๕ ส่งเสริมการบริหารจัดการองค์การที่ดีขององค์กรให้มีประสิทธิภาพ

๕.๔ ส่งเสริมสนับสนุนการบูรณาการทำงานและการพัฒนาศักยภาพขององค์กรปกครองส่วนท้องถิ่น

ที่	โครงการ	วัตถุประสงค์	เป้าหมาย (ผลผลิตของโครงการ)	งบประมาณ					ตัวชี้วัด (KPI)	ผลลัพธ์	หน่วยงานที่ รับผิดชอบ
				ปี ๒๕๖๑	ปี ๒๕๖๒	ปี ๒๕๖๓	ปี ๒๕๖๔	ปี ๒๕๖๕			
๑	โครงการส่งเสริมการจัดทำแผนและการจัดประชุมประชาคม	เพื่อส่งเสริมให้ประชาชนได้มีความรู้และความสำคัญของแผนและมีส่วนร่วมในจัดทำแผนชุมชนและแผนห้าปี	หมู่ที่ ๑ - ๙	๑๐,๐๐๐	๑๐,๐๐๐	๑๐,๐๐๐	๑๐,๐๐๐	๑๐,๐๐๐	จำนวนกิจกรรม/โครงการที่ดำเนินงาน	ประชาชนรู้ความสำคัญของแผนชุมชนและมีส่วนร่วมในจัดทำแผน	สำนักปลัด

๑

๑๐,๐๐๐

๑๐,๐๐๐

๑๐,๐๐๐

๑๐,๐๐๐

๑๐,๐๐๐

๑

๑

๑

๑

๑

รายละเอียดโครงการพัฒนา  
แผนพัฒนาท้องถิ่น (พ.ศ.๒๕๖๖-๒๕๗๐)  
เทศบาลตำบลหนองหุ้ม

แผนงานศาสนาวัฒนธรรม

แผนพัฒนาเศรษฐกิจและสังคมแห่งชาติ ฉบับที่ ๑๓ หมวดหมาย ๒ ไทยเป็นจุดหมายของการท่องเที่ยวที่เน้นคุณภาพและความยั่งยืน

ยุทธศาสตร์จังหวัดที่ ๔ สร้างคุณค่าและพัฒนาคุณภาพชีวิตของประชาชน

ยุทธศาสตร์การพัฒนาของ อปท. ในเขตจังหวัดที่ ๔ พัฒนาสังคม การศึกษา ศาสนาและวัฒนธรรม

๒.๒ ส่งเสริมอนุรักษ์ทำนุบำรุงศาสนา ศิลปะวัฒนธรรม ประเพณี และภูมิปัญญาท้องถิ่น

ที่	โครงการ	วัตถุประสงค์	เป้าหมาย (ผลผลิตของ	งบประมาณ					ตัวชี้วัด (KPI)	ผลลัพธ์	หน่วยงานที่ รับผิดชอบ
				ปี ๒๕๖๖	ปี ๒๕๖๗	ปี ๒๕๖๘	ปี ๒๕๖๙	ปี ๒๕๗๐			
๑	ส่งเสริมคณะกรรมการบริหารสภาวัฒนธรรมตำบลหนองหุ้ม	เพื่อส่งเสริมกิจกรรมของสภาวัฒนธรรม	๑ แห่ง	๑๐,๐๐๐	๑๐,๐๐๐	๑๐,๐๐๐	๑๐,๐๐๐	๑๐,๐๐๐	จำนวนกลุ่มที่ได้รับการส่งเสริม	สภาวัฒนธรรมมีการจัดกิจกรรมอย่างต่อเนื่อง	สำนักปลัด
๒	ส่งเสริมวัฒนธรรมตำบล	เพื่อเป็นการสืบสานและอนุรักษ์วัฒนธรรมตำบล ประเพณีและภูมิปัญญาท้องถิ่น ให้มีเอกลักษณ์มีการถ่ายทอดสู่เยาวชนและประชาชน	หมู่ที่ ๑ - ๙	๑๐,๐๐๐	๑๐,๐๐๐	๑๐,๐๐๐	๑๐,๐๐๐	๑๐,๐๐๐	จำนวนกลุ่มที่ได้รับการส่งเสริมสนับสนุน	วัฒนธรรมประเพณีและภูมิปัญญาท้องถิ่นมีการสืบสานต่อไป	สำนักปลัด
๓	โครงการจัดงานพิธีทางศาสนาและประเพณีต่าง ๆ	เพื่อเป็นการส่งเสริมการจัดงานประเพณีวัฒนธรรมท้องถิ่น งานพิธีทางศาสนา	หมู่ที่ ๑ - ๙	๕๐,๐๐๐	๕๐,๐๐๐	๕๐,๐๐๐	๕๐,๐๐๐	๕๐,๐๐๐	จำนวนโครงการ/กิจกรรมที่ดำเนินงาน	วัฒนธรรมประเพณีและภูมิปัญญาท้องถิ่นมีการสืบสานต่อไป	สำนักปลัด

๒.๒ ส่งเสริมอนุรักษ์ทำนุบำรุงศาสนา ศิลปะ วัฒนธรรม ประเพณี และภูมิปัญญาท้องถิ่น

ที่	โครงการ	วัตถุประสงค์	เป้าหมาย (ผลผลิตของ	งบประมาณ					ตัวชี้วัด (KPI)	ผลลัพธ์	หน่วยงานที่ รับผิดชอบ
				ปี ๒๕๖๖	ปี ๒๕๖๗	ปี ๒๕๖๘	ปี ๒๕๖๙	ปี ๒๕๗๐			
๔	โครงการส่งเสริมวัดพัฒนาวัดตัวอย่าง หนึ่งตำบลหนึ่งวัด	เพื่อพัฒนาวัดให้เป็นศูนย์รวมจิตใจของประชาชน	๑ แห่ง	๕๐,๐๐๐	๕๐,๐๐๐	๕๐,๐๐๐	๕๐,๐๐๐	๕๐,๐๐๐	จำนวนโครงการ/กิจกรรมที่ดำเนินงาน	วัดได้รับการพัฒนาให้เป็นวัดตัวอย่าง	สำนักปลัด
๕	โครงการงานรัฐพิธี	เพื่อบำรุงศิลปะ จารีต ประเพณี ภูมิปัญญาท้องถิ่น และวัฒนธรรมท้องถิ่น	งานรัฐพิธีและราชพิธี เช่น วันปิยะ วันพ่อ วันแม่ และงานราชพิธีอื่นๆ	๑๐๐,๐๐๐	๑๐๐,๐๐๐	๑๐๐,๐๐๐	๑๐๐,๐๐๐	๑๐๐,๐๐๐	จำนวนโครงการ/กิจกรรมที่ดำเนินงาน	วัฒนธรรมประเพณีและภูมิปัญญาท้องถิ่นมีการสืบสานต่อไป	สำนักปลัด
๖	โครงการจัดงานวันปิยมหาราช	เพื่อเทิดทูนพระเกียรติคุณของพระบาทสมเด็จพระจุลจอมเกล้าเจ้าอยู่หัว	๑ แห่ง	๑๐,๐๐๐	๑๐,๐๐๐	๑๐,๐๐๐	๑๐,๐๐๐	๑๐,๐๐๐	จำนวนกลุ่มที่ได้รับการส่งเสริม	ประชาชนและหน่วยงานในพื้นที่ แสดงความจงรักภักดีและน้อมรำลึกในพระมหากรุณาธิคุณ พระบาทสมเด็จพระจุลจอมเกล้าเจ้าอยู่หัว	สำนักปลัด
๗	โครงการจัดงานวันลอยกระทง	เพื่อเป็นการสืบสานและอนุรักษ์วัฒนธรรมประเพณีท้องถิ่น	หมู่ที่ ๑ - ๙	๑๐๐,๐๐๐	๑๐๐,๐๐๐	๑๐๐,๐๐๐	๑๐๐,๐๐๐	๑๐๐,๐๐๐	จำนวนกลุ่มที่ได้รับการส่งเสริมสนับสนุน	วัฒนธรรมประเพณีและภูมิปัญญาท้องถิ่นมีการสืบสานต่อไป	สำนักปลัด
๘	โครงการจัดกิจกรรมวันชาติไทย	เพื่อเป็นการสร้างความสมัครสมานสามัคคีของคนไทย	หมู่ที่ ๑ - ๙	๑๐,๐๐๐	๑๐,๐๐๐	๑๐,๐๐๐	๑๐,๐๐๐	๑๐,๐๐๐	จำนวนโครงการ/กิจกรรมที่ดำเนินงาน	ประชาชนและคนไทยทั้งชาติมีความสมัครสมานสามัคคี	สำนักปลัด

๒.๒ ส่งเสริมอนุรักษ์ทำนุบำรุงศาสนา ศิลปะวัฒนธรรม ประเพณี และภูมิปัญญาท้องถิ่น

ที่	โครงการ	วัตถุประสงค์	เป้าหมาย	งบประมาณ					ตัวชี้วัด (KPI)	ผลลัพธ์	หน่วยงานที่ รับผิดชอบ
			(ผลผลิตของ	ปี ๒๕๖๖	ปี ๒๕๖๗	ปี ๒๕๖๘	ปี ๒๕๖๙	ปี ๒๕๗๐			
๙	โครงการจัดกิจกรรมเฉลิมพระชนมพรรษาสมเด็จพระนางเจ้าสิริกิติ์ พระบรมราชินีนาถ พระบรมราชชนนีพันปีหลวง	เพื่อเทิดทูนพระเกียรติคุณของสมเด็จพระนางเจ้าสิริกิติ์ พระบรมราชินีนาถ พระบรมราชชนนีพันปีหลวง	๑ แห่ง	๑๐,๐๐๐	๑๐,๐๐๐	๑๐,๐๐๐	๑๐,๐๐๐	๑๐,๐๐๐	จำนวนโครงการ/กิจกรรมที่ดำเนินงาน	ประชาชนและหน่วยงานในพื้นที่ แสดงความจงรักภักดี และน้อมรำลึกในพระมหากรุณาธิคุณสมเด็จพระนางเจ้าสิริกิติ์ พระบรมราชินีนาถ พระบรมราชชนนีพันปีหลวง	สำนักปลัด
๑๐	โครงการจัดงานวันสัปดาห์เจ้าพ่อคำปวน	เพื่อเป็นการสืบสานและอนุรักษ์วัฒนธรรมประเพณีท้องถิ่น	๑ แห่ง	๑๐๐,๐๐๐	๑๐๐,๐๐๐	๑๐๐,๐๐๐	๑๐๐,๐๐๐	๑๐๐,๐๐๐	จำนวนโครงการ/กิจกรรมที่ดำเนินงาน	วัฒนธรรมประเพณีและภูมิปัญญาท้องถิ่นมีการสืบสานต่อไป	สำนักปลัด
๑๐	โครงการจัดกิจกรรมวันเข้าพรรษา	เพื่อเป็นการสืบสานและอนุรักษ์วัฒนธรรมประเพณีท้องถิ่น	ตำบลหนองหล่ม	๑๐,๐๐๐	๑๐,๐๐๐	๑๐,๐๐๐	๑๐,๐๐๐	๑๐,๐๐๐	จำนวนโครงการ/กิจกรรมที่ดำเนินงาน	วัฒนธรรมประเพณีและภูมิปัญญาท้องถิ่นมีการสืบสานต่อไป	สำนักปลัด
๑๑	โครงการส่งเสริมกิจกรรมผู้สูงอายุ	เพื่อพัฒนากิจกรรมผู้สูงอายุ	หมู่ที่ ๑ - ๙	๑๐,๐๐๐	๑๐,๐๐๐	๑๐,๐๐๐	๑๐,๐๐๐	๑๐,๐๐๐	จำนวนโครงการ/กิจกรรมที่ดำเนินงาน	ผู้สูงอายุได้มีกิจกรรมร่วมกัน	สำนักปลัด
๑๒	โครงการเข้าวัดปฏิบัติธรรม	เพื่อส่งเสริมการปฏิบัติธรรม	หมู่ที่ ๑ - ๙	๑๐,๐๐๐	๑๐,๐๐๐	๑๐,๐๐๐	๑๐,๐๐๐	๑๐,๐๐๐	จำนวนโครงการ/กิจกรรมที่ดำเนินงาน	ประชาชนในตำบลได้เข้าร่วมฝึกปฏิบัติธรรม	สำนักปลัด
๑๓	โครงการสนับสนุนส่งเสริมวัฒนธรรมชนเผ่าม้ง	เพื่อเป็นการสืบสานและอนุรักษ์วัฒนธรรมประเพณีชนเผ่าม้ง	เผ่าม้ง หมู่ที่ ๕	๕,๐๐๐	๕,๐๐๐	๕,๐๐๐	๕,๐๐๐	๕,๐๐๐	จำนวนโครงการ/กิจกรรมที่ดำเนินงาน	วัฒนธรรมประเพณีและภูมิปัญญาชนเผ่ามีการสืบสานต่อไป	สำนักปลัด

๒.๒ ส่งเสริมอนุรักษ์ทำนุบำรุงศาสนา ศิลปะวัฒนธรรม ประเพณี และภูมิปัญญาท้องถิ่น

ที่	โครงการ	วัตถุประสงค์	เป้าหมาย	งบประมาณ					ตัวชี้วัด (KPI)	ผลลัพธ์	หน่วยงานที่ รับผิดชอบ
			(ผลผลิตของ	ปี ๒๕๖๖	ปี ๒๕๖๗	ปี ๒๕๖๘	ปี ๒๕๖๙	ปี ๒๕๗๐			
๑๔	โครงการสนับสนุนส่งเสริมวัฒนธรรมชนเผ่าเมี่ยน	เพื่อเป็นการสืบสานและอนุรักษ์วัฒนธรรมประเพณีชนเผ่าเมี่ยน	เผ่าเมี่ยน หมู่ที่ ๙	๕,๐๐๐	๕,๐๐๐	๕,๐๐๐	๕,๐๐๐	๕,๐๐๐	จำนวนโครงการ/กิจกรรมที่ดำเนินงาน	วัฒนธรรมประเพณีและภูมิปัญญาชนเผ่ามีการสืบสานต่อไป	สำนักปลัด
๑๔	โครงการพัฒนาศักยภาพ "ค่ายเยาวชนต้นกล้าสร้างค่านิยม ๑๒ ประการ"	เพื่อกระตุ้นการปลูกฝังค่านิยมหลัก ๑๒ ประการผ่านกระบวนการขับเคลื่อนสร้างภูมิคุ้มกันให้กับชุมชนของตนเอง	หมู่ที่ ๑ - ๙	๒๐,๐๐๐	๒๐,๐๐๐	๒๐,๐๐๐	๒๐,๐๐๐	๒๐,๐๐๐	จำนวนโครงการ/กิจกรรมที่ดำเนินงาน	เด็กและเยาวชนสามารถนำความรู้ที่ได้รับไปขยายผลในพื้นที่ของตนเอง	สำนักงานวัฒนธรรมจังหวัดพะเยา สำนักปลัด
๑๕	โครงการสร้างภูมิคุ้มกันวัดชินวัฒนธรรม "ค่านิยม ๑๒ ประการ"	เพื่อพัฒนาองค์ความรู้เพิ่มทักษะและเร่งสร้างความตระหนักเกี่ยวกับค่านิยมหลัก ๑๒ ประการ เด็กเยาวชน ในพื้นที่ชุมชนของตนเอง สังคมแวดล้อม ส่วนรวม	หมู่ที่ ๑ - ๙	๒๐,๐๐๐	๒๐,๐๐๐	๒๐,๐๐๐	๒๐,๐๐๐	๒๐,๐๐๐	จำนวนโครงการ/กิจกรรมที่ดำเนินงาน	เด็กและเยาวชนสามารถนำความรู้ที่ได้รับไปขยายผลในพื้นที่ของตนเอง	สำนักงานวัฒนธรรมจังหวัดพะเยา สำนักปลัด
๑๖	โครงการประเพณีสลากก๊ต	เพื่อเป็นการส่งเสริมการจัดงานประเพณีสลากก๊ต	หมู่ที่ ๑ - ๙	๑๐,๐๐๐	๑๐,๐๐๐	๑๐,๐๐๐	๑๐,๐๐๐	๑๐,๐๐๐	จำนวนโครงการ/กิจกรรมที่ดำเนินงาน	วัฒนธรรมประเพณีและภูมิปัญญาท้องถิ่นมีการสืบสานต่อไป	สำนักปลัด

๒.๒ ส่งเสริมอนุรักษ์ทำนุบำรุงศาสนา ศิลปะ วัฒนธรรม ประเพณี และภูมิปัญญาท้องถิ่น

ที่	โครงการ	วัตถุประสงค์	เป้าหมาย	งบประมาณ					ตัวชี้วัด (KPI)	ผลลัพธ์	หน่วยงานที่รับผิดชอบ
			(ผลผลิตของ	ปี ๒๕๖๖	ปี ๒๕๖๗	ปี ๒๕๖๘	ปี ๒๕๖๙	ปี ๒๕๗๐			
๑๗	โครงการวันท้องถิ่นไทย	เพื่อเป็นการรำลึกถึงพระมหากษัตริย์คุณแห่งพระบาทสมเด็จพระจุลจอมเกล้าเจ้าอยู่หัว ร.๕ ที่ทรงโปรดเกล้าโปรดกระหม่อม จัดตั้ง "สุขาภิบาลท่าฉลอม" อันเป็นจุดเริ่มต้นของการกระจายอำนาจการปกครองในระบอบประชาธิปไตย	เทศบาลตำบลหนองห่อม	๑๐,๐๐๐	๑๐,๐๐๐	๑๐,๐๐๐	๑๐,๐๐๐	๑๐,๐๐๐	จำนวนโครงการ/กิจกรรมที่ดำเนินงาน	บุคลากร ทต.หนองห่อมได้สำนึกถึงพระมหากรุณาธิคุณแห่งพระบาทสมเด็จพระจุลจอมเกล้าเจ้าอยู่หัว ร.๕ ที่ทรงโปรดเกล้าโปรดกระหม่อม จัดตั้ง "สุขาภิบาลท่าฉลอม" อันเป็นจุดเริ่มต้นของการกระจายอำนาจการปกครองในระบอบประชาธิปไตย	สำนักปลัด
๑๘	โครงการจัดกิจกรรมเฉลิมพระชนมพรรษา สมเด็จพระนางเจ้าสุทิดา พัชรสุธาพิมลลักษณ พระบรมราชินี	เพื่อเทิดทูนพระเกียรติของสมเด็จพระนางเจ้าสุทิดา พัชรสุธาพิมลลักษณ พระบรมราชินี	ตำบลหนองห่อม	๑๐,๐๐๐	๑๐,๐๐๐	๑๐,๐๐๐	๑๐,๐๐๐	๑๐,๐๐๐	จำนวนโครงการ/กิจกรรมที่ดำเนินงาน	ประชาชนและหน่วยงานในพื้นที่ แสดงความจงรักภักดีและน้อมรำลึกในพระมหากรุณาธิคุณ สมเด็จพระนางเจ้าสุทิดา พัชรสุธาพิมลลักษณ พระบรมราชินี	สำนักปลัด

๒.๒ การอนุรักษ์ส่งเสริมศิลปวัฒนธรรมประเพณีและภูมิปัญญาท้องถิ่น

ที่	โครงการ	วัตถุประสงค์	เป้าหมาย (ผลผลิตของ	งบประมาณ					ตัวชี้วัด (KPI)	ผลลัพธ์	หน่วยงานที่ รับผิดชอบ
				ปี ๒๕๖๖	ปี ๒๕๖๗	ปี ๒๕๖๘	ปี ๒๕๖๙	ปี ๒๕๗๐			
๑๙	โครงการวันเทศบาล	เพื่อให้คณะผู้บริหารท้องถิ่น พนักงานและลูกจ้างของเทศบาลฯ เห็นถึงความสำคัญของวันดังกล่าว และตระหนักถึงหน้าที่ของเทศบาลในการอำนวยความสะดวกให้แก่ท้องถิ่นและสาธารณชน	เทศบาลตำบลหนองหล่ม	๑๐,๐๐๐	๑๐,๐๐๐	๑๐,๐๐๐	๑๐,๐๐๐	๑๐,๐๐๐	จำนวนโครงการ/กิจกรรมที่ดำเนินงาน	คณะผู้บริหาร พนักงานและลูกจ้างเทศบาลฯ เห็นถึงความสำคัญและตระหนักถึงหน้าที่ของเทศบาลในการอำนวยความสะดวกแก่ท้องถิ่นและสาธารณชน	สำนักปลัด
๒๐	โครงการจัดกิจกรรมเฉลิมพระชนมพรรษาพระบาทสมเด็จพระเจ้าอยู่หัวรัชกาลที่ ๑๐	เพื่อเทิดทูนพระเกียรติของพระบาทสมเด็จพระเจ้าอยู่หัวรัชกาลที่ ๑๐	ตำบลหนองหล่ม	๑๐,๐๐๐	๑๐,๐๐๐	๑๐,๐๐๐	๑๐,๐๐๐	๑๐,๐๐๐	จำนวนโครงการ/กิจกรรมที่ดำเนินงาน	ประชาชนและหน่วยงานในพื้นที่ แสดงความจงรักภักดีและน้อมรำลึกในพระมหากรุณาธิคุณ พระบาทสมเด็จพระเจ้าอยู่หัว รัชกาลที่ ๑๐	สำนักปลัด
๒๑	ปรับปรุงศาลาศาลเจ้าพ่อคำปวน	เพื่อเป็นการปรับปรุงศาลเจ้าพ่อคำปวนให้มีสภาพที่สวยงามและมีสภาพคงทนถาวรและเป็นสถานที่สืบสานวัฒนธรรมประเพณีของประชาชนตำบลหนองหล่มสืบไป	ปรับปรุงศาลาศาลเจ้าพ่อคำปวน หมู่ที่ ๘	-	-	๙๐๐,๐๐๐	-	-	จำนวนโครงการ/กิจกรรมที่ดำเนินงาน	วัฒนธรรมประเพณีและภูมิปัญญาท้องถิ่นมีการสืบสานต่อไป	สำนักปลัด

๒๑

๔๒๐,๐๐๐

๔๒๐,๐๐๐

๑,๓๒๐,๐๐๐

๔๒๐,๐๐๐

๔๒๐,๐๐๐

๑๙

๑๙

๒๐

๑๙

๑๙

๒.๓ การส่งเสริมและสร้างองค์ความรู้ องค์การชุมชนหรือภาคประชาชนให้มีความเข้มแข็งเพื่อการพัฒนาท้องถิ่น

ที่	โครงการ	วัตถุประสงค์	เป้าหมาย (ผลผลิตของ	งบประมาณ					ตัวชี้วัด (KPI)	ผลลัพธ์	หน่วยงานที่ รับผิดชอบ
				ปี ๒๕๖๖	ปี ๒๕๖๗	ปี ๒๕๖๘	ปี ๒๕๖๙	ปี ๒๕๗๐			
๑	สนับสนุนกิจกรรมเด็กและเยาวชน(วันเด็กแห่งชาติ)	จัดกิจกรรมเพื่อส่งเสริมและพัฒนาด้านจิตใจสังคมและสติปัญญา	๑ ครั้ง	๕๐,๐๐๐	๕๐,๐๐๐	๕๐,๐๐๐	๕๐,๐๐๐	๕๐,๐๐๐	จำนวนโครงการ/กิจกรรมที่ดำเนินงาน	เด็กและเยาวชนได้รับการพัฒนาเพื่อเป็นบุคลากรที่ดีต่อไป	สำนักปลัด
๒	การแข่งขันกีฬานักเรียนเยาวชนและประชาชน	เพื่อให้ประชาชนได้ร่วมแข่งขันกีฬาเพื่อสุขภาพ	๑ ครั้ง	๓๐๐,๐๐๐	๓๐๐,๐๐๐	๓๐๐,๐๐๐	๓๐๐,๐๐๐	๓๐๐,๐๐๐	จำนวนโครงการ/กิจกรรมที่ดำเนินงาน	ประชาชนหันมาเล่นกีฬาเพื่อสุขภาพมากขึ้น	สำนักปลัด
๓	ก่อสร้างสนามกีฬาในตำบล	เพื่อให้มีสนามกีฬาในการออกกำลังกาย	๑ สนาม	๑,๐๐๐,๐๐๐	๑,๐๐๐,๐๐๐	๑,๐๐๐,๐๐๐	๑,๐๐๐,๐๐๐	๑,๐๐๐,๐๐๐	จำนวนโครงการที่ก่อสร้าง	ประชาชนมีสนามกีฬาและหันมาเล่นกีฬาเพื่อสุขภาพมากขึ้น	สำนักปลัด
๔	ส่งเสริมการออกกำลังกายการเล่นดนตรีและจัดหาอุปกรณ์กีฬา	เพื่อให้ประชาชนสนใจในการออกกำลังกาย / เล่นดนตรี เพิ่มขึ้น	หมู่ที่ ๑ - ๙	๕๐,๐๐๐	๕๐,๐๐๐	๕๐,๐๐๐	๕๐,๐๐๐	๕๐,๐๐๐	จำนวนโครงการ/กิจกรรมที่ดำเนินงาน	ประชาชนมีอุปกรณ์การออกกำลังกายและเล่นกีฬาเพิ่มขึ้น	สำนักปลัด
๕	เครื่องออกกำลังกายกลางแจ้ง	เพื่อให้ประชาชนสนใจในการออกกำลังกาย	หมู่ที่ ๑ - ๙	๓๐๐,๐๐๐	๓๐๐,๐๐๐	๓๐๐,๐๐๐	๓๐๐,๐๐๐	๓๐๐,๐๐๐	จำนวนโครงการ/กิจกรรมที่ดำเนินงาน	ประชาชนมีอุปกรณ์การออกกำลังกาย และมีสุขภาพดีขึ้น	สำนักปลัด

๕	๒๖	๑,๗๐๐,๐๐๐	๑,๔๐๐,๐๐๐	๑,๔๐๐,๐๐๐	๑,๔๐๐,๐๐๐	๑,๔๐๐,๐๐๐
	๒,๑๒๐,๐๐๐	๔	๔	๔	๔	๔
		๒,๑๒๐,๐๐๐	๑,๘๒๐,๐๐๐	๒,๗๒๐,๐๐๐	๑,๘๒๐,๐๐๐	๑,๘๒๐,๐๐๐

บัญชีโครงการพัฒนา แผนงานอุตสาหกรรมและโยธา

รายละเอียดโครงการพัฒนา  
แผนพัฒนาท้องถิ่น (พ.ศ.๒๕๖๖-๒๕๗๐)  
เทศบาลตำบลหนองหล่ม

แผนงานอุตสาหกรรมและโยธา

ผ ๐๒

แผนพัฒนาเศรษฐกิจและสังคมแห่งชาติ ฉบับที่ ๑๓ หมายเหตุ ๑ ไทยเป็นประเทศชั้นนำด้านสินค้าเกษตร และเกษตรแปรรูปมูลค่าสูง  
แผนพัฒนาเศรษฐกิจและสังคมแห่งชาติ ฉบับที่ ๑๓ หมายเหตุ ๒ ไทยเป็นจุดหมายของการท่องเที่ยวที่เน้นคุณภาพและความยั่งยืน  
ยุทธศาสตร์จังหวัดที่ ๓ พัฒนาเมืองและโครงสร้างพื้นฐาน

ยุทธศาสตร์การพัฒนาของ อปท. ในเขตจังหวัดที่ ๓ พัฒนาโครงสร้างพื้นฐาน

๑. ยุทธศาสตร์ด้านเศรษฐกิจ

๑.๑ พัฒนาโครงสร้างพื้นฐาน เพื่อรองรับการเปลี่ยนแปลงและสนับสนุน ระบบ เศรษฐกิจ การท่องเที่ยว การค้าและการลงทุน

ที่	โครงการ	วัตถุประสงค์	เป้าหมาย (ผลผลิตของโครงการ)	งบประมาณ					ตัวชี้วัด (KPI)	ผลลัพธ์	หน่วยงานที่ รับผิดชอบ
				ปี ๒๕๖๖	ปี ๒๕๖๗	ปี ๒๕๖๘	ปี ๒๕๖๙	ปี ๒๕๗๐			
๑	ก่อสร้างถนน คสล.หมู่ที่ ๑	เพื่อให้ประชาชน ได้รับความสะดวกใน การคมนาคม	กว้าง ๓.๐๐ ม. ยาว ๔๒ ม. บริเวณบ้าน นางจันทร์ ฝ่าคี เลขที่ ๖๕ ถึง บ้าน นางดี บุญยืน เลขที่ ๑๕๙ หมู่ที่ ๑		-	๗๗,๐๐๐	-	-	๑.ถนน คสล.ที่ เพิ่มขึ้น ๒.ร้อยละ ของความพึงพอใจ ของประชาชน	ประชาชนได้รับความ สะดวกรวดเร็วในการ คมนาคม	กองช่าง
๒	ก่อสร้างถนน คสล.หมู่ที่ ๑	เพื่อให้ประชาชน ได้รับความสะดวกใน การคมนาคม	กว้าง ๔.๐๐ ม. ยาว ๒๕๐ ม.บริเวณบ้าน นายฝาง ฝ่าคัน เลขที่ ๑๐๒ ถึง บ้าน นายดำรงค์ การเร็ว เลขที่ ๑๕๒ หมู่ที่ ๑ จำนวน ๓ ช่วง	-	-	๖๑๓,๐๐๐	-	-	๑.ถนน คสล.ที่ เพิ่มขึ้น ๒.ร้อยละ ของความพึงพอใจ ของประชาชน	ประชาชนได้รับความ สะดวกรวดเร็วในการ คมนาคม	กองช่าง

ที่	โครงการ	วัตถุประสงค์	เป้าหมาย (ผลผลิตของโครงการ)	งบประมาณ					ตัวชี้วัด (KPI)	ผลลัพธ์	หน่วยงานที่ รับผิดชอบ
				ปี ๒๕๖๖	ปี ๒๕๖๗	ปี ๒๕๖๘	ปี ๒๕๖๙	ปี ๒๕๗๐			
๓	ก่อสร้างถนน คสล.หมู่ที่ ๑	เพื่อให้ประชาชน ได้รับความสะดวกใน การคมนาคม	กว้าง ๔.๐๐ ม. ยาว ๔๙๑ ม.บริเวณบ้าน ดำรงค์ การเร็ว เลขที่ ๑๕๒ ถึง บ้านนายสุข สีสัน จำนวน ๓ ช่วง	-	-	๓๙๙,๐๐๐	๓๙๙,๐๐๐	๓๙๙,๐๐๐	๑.ถนน คสล.ที่ เพิ่มขึ้น ๒.ร้อยละ ของความพึงพอใจ ของประชาชน	ประชาชนได้รับความ สะดวกรวดเร็วในการ คมนาคม	กองช่าง
๔	ก่อสร้างถนน คสล.หมู่ที่ ๑	เพื่อให้ประชาชน ได้รับความสะดวกใน การคมนาคม	กว้าง ๓.๐๐ ม. ยาว ๓๗ ม.บริเวณบ้าน นายณรงค์ ทะลิ เลขที่ ๘ ถึง บ้านนางคำ เผ่ากันทะ เลขที่ ๑๖๓ หมู่ที่ ๑	-	-	๖๘,๐๐๐	-	-	๑.ถนน คสล.ที่ เพิ่มขึ้น ๒.ร้อยละ ของความพึงพอใจ ของประชาชน	ประชาชนได้รับความ สะดวกรวดเร็วในการ คมนาคม	กองช่าง
๕	ก่อสร้างถนน คสล.หมู่ที่ ๑	เพื่อให้ประชาชน ได้รับความสะดวกใน การคมนาคม	กว้าง ๔.๐๐ ม. ยาว ๒๐๐ ม.บ้านนายราชัน แลวฤทธิ์ เลขที่ ๖๓ หมู่ที่ ๑ ต.หนองหล่ม ถึง ลำเหมืองกลาง หมู่ ที่ ๘ ต.บ้านปิน	-	-	๓๔๐,๐๐๐	-	-	๑.ถนน คสล.ที่ เพิ่มขึ้น ๒.ร้อยละ ของความพึงพอใจ ของประชาชน	ประชาชนได้รับความ สะดวกรวดเร็วในการ คมนาคม	กองช่าง
๖	ก่อสร้างถนน คสล.หมู่ที่ ๑	เพื่อให้ประชาชน ได้รับความสะดวกใน การคมนาคม	กว้าง ๔.๐๐ ม. ยาว ๒๘๐ ม.บริเวณ บ้าน นายเกตุ พิณีจ เลขที่ ๒๕ หมู่ที่ ๑ ถึงบ้าน นายอภิชัย พิณีจ เลขที่ ๑๖๐ หมู่ที่ ๑ จำนวน ๓ ช่วง	-	-	๒๕๐,๐๐๐	๒๕๐,๐๐๐	๑๙๐,๐๐๐	๑.ถนน คสล.ที่ เพิ่มขึ้น ๒.ร้อยละ ของความพึงพอใจ ของประชาชน	ประชาชนได้รับความ สะดวกรวดเร็วในการ คมนาคม	กองช่าง

ที่	โครงการ	วัตถุประสงค์	เป้าหมาย (ผลผลิตของโครงการ)	งบประมาณ					ตัวชี้วัด (KPI)	ผลลัพธ์	หน่วยงานที่ รับผิดชอบ
				ปี ๒๕๖๖	ปี ๒๕๖๗	ปี ๒๕๖๘	ปี ๒๕๖๙	ปี ๒๕๗๐			
๗	ก่อสร้างถนน คสล.หมู่ที่ ๑	เพื่อให้ประชาชน ได้รับความสะดวกใน การคมนาคม	กว้าง ๔.๐๐ ม. ยาว ๑๖๑ ม.บริเวณ บ้าน นายเกตุ พินิจ เลขที่ ๒๕ หมู่ที่ ๑ ถึง บ้าน นายประหยัด คอยชื่น เลขที่ ๑๘๐ หมู่ที่ ๒	-	-	๓๙๐,๐๐๐	-	-	๑.ถนน คสล.ที่ เพิ่มขึ้น ๒.ร้อยละ ของความพึงพอใจ ของประชาชน	ประชาชนได้รับความ สะดวกรวดเร็วในการ คมนาคม	กองช่าง
๘	ก่อสร้างถนน คสล.หมู่ที่ ๑	เพื่อให้ประชาชน ได้รับความสะดวกใน การคมนาคม	กว้าง ๔.๐๐ ม. ยาว ๑๑๖ ม.บริเวณ บ้าน นายอภิชัย พินิจ เลขที่ ๑๖๐ ถึง บริเวณ แยกหัวสูง หมู่ที่ ๑	-	-	๒๘๓,๐๐๐	-	-	๑.ถนน คสล.ที่ เพิ่มขึ้น ๒.ร้อยละ ของความพึงพอใจ ของประชาชน	ประชาชนได้รับความ สะดวกรวดเร็วในการ คมนาคม	กองช่าง
๙	ซ่อมแซมผิวถนน คสล. หมู่ที่ ๑	เพื่อให้ประชาชน ได้รับความสะดวกใน การคมนาคม	กว้าง ๔.๐๐ ม. ยาว ๑๒๐ ม.บริเวณถนน บ้านนายสมพร มาตรา (ผญบ.หมู่ที่ ๑)-สาย ทางไป หมู่ที่ ๒	-	-	๒๐๔,๐๐๐	-	-	๑.ถนน คสล.ที่ เพิ่มขึ้น ๒.ร้อยละ ของความพึงพอใจ ของประชาชน	ประชาชนได้รับความ สะดวกรวดเร็วในการ คมนาคม	กองช่าง
๑๐	ปรับปรุงถนน คสล.หมู่ที่ ๑	เพื่อให้ประชาชน ได้รับความสะดวกใน การคมนาคม	กว้าง ๔.๐๐ ม. ยาว ๑๔ ม.บริเวณถนน คสล. บริเวณบ้านนาง อัมพร เผ่าตะใจ เลขที่ ๙๕ - (ถนน ๑๒๕๑) หมู่ที่ ๑	-	-	๕๐,๐๐๐	-	-	๑.ถนน คสล.ที่ เพิ่มขึ้น ๒.ร้อยละ ของความพึงพอใจ ของประชาชน	ประชาชนได้รับความ สะดวกรวดเร็วในการ คมนาคม	กองช่าง

ที่	โครงการ	วัตถุประสงค์	เป้าหมาย (ผลผลิตของโครงการ)	งบประมาณ					ตัวชี้วัด (KPI)	ผลลัพธ์	หน่วยงานที่ รับผิดชอบ
				ปี ๒๕๖๖	ปี ๒๕๖๗	ปี ๒๕๖๘	ปี ๒๕๖๙	ปี ๒๕๗๐			

๑๑	ก่อสร้างราวเหล็กกันถนน ถนน คสล. สายห้วยสูง หมู่ที่ ๑	เพื่อให้ประชาชน ได้รับความสะดวกใน การคมนาคม	ยาว ๔๕ ม.ถนนสาย ห้วยสูง หมู่ที่ ๑ บริเวณบ้านนางฤทธิ เรือนสอน เลขที่ ๑๙๕ ถึง บ้านนายเกตุ พินิจ เลขที่ ๒๕ หมู่ที่ ๑	-	-	๑๕๐,๐๐๐	-	-	๑.ถนน คสล.ที่ เพิ่มขึ้น ๒.ร้อยละ ของความพึงพอใจ ของประชาชน	ประชาชนได้รับความ สะดวกรวดเร็วในการ คมนาคม	กองช่าง
๑๒	ก่อสร้างถนน คสล. หมู่ที่ ๒	เพื่อให้ประชาชน ได้รับความสะดวกใน การคมนาคม	กว้างเฉลี่ย ๓ ม. ยาว เฉลี่ย ๒๒ ม. หนา ๐.๑๕ ม.บริเวณบ้าน นายจุน ผ่าดี - นาย เทียบทอง	-	๓๖,๕๐๐	-	-	-	๑.ถนน คสล.ที่ เพิ่มขึ้น ๒.ร้อยละ ของความพึงพอใจ ของประชาชน	ประชาชนได้รับความ สะดวกรวดเร็วในการ คมนาคม	กองช่าง
๑๓	ก่อสร้างถนน คสล. หมู่ที่ ๔	เพื่อให้ประชาชน ได้รับความสะดวกใน การคมนาคม	กว้างเฉลี่ย ๔ ม. ยาว เฉลี่ย ๔๐ ม. หนา ๐.๑๕ ม.บริเวณบ้าน นายสนั่น ไชยใส	-	-	-	-	๙๗,๐๐๐	๑.ถนน คสล.ที่ เพิ่มขึ้น ๒.ร้อยละ ของความพึงพอใจ ของประชาชน	ประชาชนได้รับความ สะดวกรวดเร็วในการ คมนาคม	กองช่าง
๑๔	ก่อสร้างถนน คสล. หมู่ที่ ๔	เพื่อให้ประชาชน ได้รับความสะดวกใน การคมนาคม	กว้างเฉลี่ย ๔ ม. ยาว เฉลี่ย ๕๐ ม. หนา ๐.๑๕ ม.บริเวณบ้าน นายชูชาติ จันทร์วงค์ - บ้านนายหมุด ผ่า กันทะ	-	-	-	-	๑๒๒,๐๐๐	๑.ถนน คสล.ที่ เพิ่มขึ้น ๒.ร้อยละ ของความพึงพอใจ ของประชาชน	ประชาชนได้รับความ สะดวกรวดเร็วในการ คมนาคม	กองช่าง

ที่	โครงการ	วัตถุประสงค์	เป้าหมาย (ผลผลิตของโครงการ)	งบประมาณ					ตัวชี้วัด (KPI)	ผลลัพธ์	หน่วยงานที่ รับผิดชอบ
				ปี ๒๕๖๖	ปี ๒๕๖๗	ปี ๒๕๖๘	ปี ๒๕๖๙	ปี ๒๕๗๐			
๑๕	ก่อสร้างถนน คสล. หมู่ที่ ๕	เพื่อให้ประชาชน ได้รับความสะดวกใน การคมนาคม	กว้างเฉลี่ย ๔ ม. ยาว เฉลี่ย ๓๒๕ ม. หนา ๐.๑๕ ม.บริเวณบ้าน นายหน้าวัดแม่พริก - บ้านนายสมเดช การ เร็ว หมู่ที่ ๘	-	-	-	-	๗๙๒,๐๐๐	๑.ถนน คสล.ที่ เพิ่มขึ้น ๒.ร้อยละ ของความพึงพอใจ ของประชาชน	ประชาชนได้รับความ สะดวกรวดเร็วในการ คมนาคม	กองช่าง
๑๖	ก่อสร้างถนน คสล. หมู่ที่ ๖	เพื่อให้ประชาชน ได้รับความสะดวกใน การคมนาคม	กว้างเฉลี่ย ๔ ม. ยาว เฉลี่ย ๑๗๐ ม. หนา ๐.๑๕ ม.บริเวณบ้าน ทางเข้าป่าสุสานบ้าน ปางจัน หมู่ที่ ๖	๓๒๕,๐๐๐	-	-	-	-	๑.ถนน คสล.ที่ เพิ่มขึ้น ๒.ร้อยละ ของความพึงพอใจ ของประชาชน	ประชาชนได้รับความ สะดวกรวดเร็วในการ คมนาคม	กองช่าง
๑๗	ก่อสร้างถนน คสล. หมู่ที่ ๖	เพื่อให้ประชาชน ได้รับความสะดวกใน การคมนาคม	กว้างเฉลี่ย ๔ ม. ยาว เฉลี่ย ๑๒๙ ม. หนา ๐.๑๕ ม.บริเวณสาย ทางเข้าวัดคูหาศรีศิรัชัย	-	-	-	-	๓๑๕,๐๐๐	๑.ถนน คสล.ที่ เพิ่มขึ้น ๒.ร้อยละ ของความพึงพอใจ ของประชาชน	ประชาชนได้รับความ สะดวกรวดเร็วในการ คมนาคม	กองช่าง
๑๘	ก่อสร้างถนน คสล. หมู่ที่ ๖	เพื่อให้ประชาชน ได้รับความสะดวกใน การคมนาคม	กว้างเฉลี่ย ๔ ม. ยาว เฉลี่ย ๑๑๐ ม. หนา ๐.๑๕ ม.บริเวณบ้าน นายหมั่นงาน ฝ่าตัน เลขที่ ๒๐๑ - สะพาน	-	-	-	-	๒๗๐,๐๐๐	๑.ถนน คสล.ที่ เพิ่มขึ้น ๒.ร้อยละ ของความพึงพอใจ ของประชาชน	ประชาชนได้รับความ สะดวกรวดเร็วในการ คมนาคม	กองช่าง

ที่	โครงการ	วัตถุประสงค์	เป้าหมาย (ผลผลิตของโครงการ)	งบประมาณ					ตัวชี้วัด (KPI)	ผลลัพธ์	หน่วยงานที่ รับผิดชอบ
				ปี ๒๕๖๖	ปี ๒๕๖๗	ปี ๒๕๖๘	ปี ๒๕๖๙	ปี ๒๕๗๐			
๑๙	ก่อสร้างถนน คสล. หมู่ที่ ๖	เพื่อให้ประชาชน ได้รับความสะดวกใน การคมนาคม	กว้างเฉลี่ย ๔ ม. ยาว เฉลี่ย ๔๔๐ ม. ทนา ๐.๑๕ ม.บริเวณ สะพานข้ามห้วยล้าน บ้านสองแคว-หน้าป่า สุสาน	-	-	-	-	๑,๐๕๐,๐๐๐	๑.ถนน คสล.ที่ เพิ่มขึ้น ๒.ร้อยละ ของความพึงพอใจ ของประชาชน	ประชาชนได้รับความ สะดวกรวดเร็วในการ คมนาคม	กองช่าง
๒๐	ก่อสร้างถนน คสล. หมู่ที่ ๑	เพื่อให้ประชาชน ได้รับความสะดวกใน การคมนาคม	กว้างเฉลี่ย ๔ ม. ยาว เฉลี่ย ๕๔๗ ม. ทนา ๐.๑๕ ม.บริเวณบ้าน นายคงจันทร์ วรรณ พรม เลขที่ ๗๕ - นาง เป็ง หมู่ที่ ๑	-	-	-	-	๑,๓๓๓,๐๐๐	๑.ถนน คสล.ที่ เพิ่มขึ้น ๒.ร้อยละ ของความพึงพอใจ ของประชาชน	ประชาชนได้รับความ สะดวกรวดเร็วในการ คมนาคม	กองช่าง
๒๑	เสริมผิวทางแอสฟัล ติกถนนคอนกรีต หมู่ที่ ๗	เพื่อให้ประชาชน ได้รับความสะดวกใน การคมนาคม	กว้างเฉลี่ย ๔ ม. ยาว ๓๑๕ ม. ทนา ๐.๑๕ บริเวณสายทางเชื่อม ทางหลวง ๑๒๕๑ - โรงเรียนบ้านใหม่	๕๐๐,๐๐๐	-	-	-	-	๑.ถนน ลาดยางที่ เพิ่มขึ้น ๒.ร้อยละ ของความพึงพอใจ ของประชาชน	ประชาชนได้รับความ สะดวกรวดเร็วในการ คมนาคม	กองช่าง
๒๒	ขยายผิวจราจรถนน คสล.หมู่ที่ ๓	เพื่อให้ประชาชน ได้รับความสะดวกใน การคมนาคม	บริเวณสายนายคำเนิน วรรณวัตร - แยกหน้า โรงเรียนบ้านหนองหล่ม	-	๓๐๐,๐๐๐	-	-	-	๑.ถนน คสล.ที่ เพิ่มขึ้น ๒.ร้อยละ ของความพึงพอใจ ของประชาชน	ประชาชนได้รับความ สะดวกรวดเร็วในการ คมนาคม	กองช่าง
๒๓	ปรับปรุงต่อเติม ถนน คสล.เชื่อมทางหลวง แผ่นดิน	เพื่อให้ประชาชน ได้รับความสะดวกใน การคมนาคม	ปรับปรุงต่อเติมถนน คสล.เชื่อมทางหลวง แผ่นดิน ๑๒๕๑ ภายในตำบลหนองหล่ม	๕๐๐,๐๐๐	๕๐๐,๐๐๐	๕๐๐,๐๐๐	๕๐๐,๐๐๐	๕๐๐,๐๐๐	๑.ถนน คสล.ที่ เพิ่มขึ้น ๒.ร้อยละ ของความพึงพอใจ ของประชาชน	ประชาชนได้รับความ สะดวกรวดเร็วในการ คมนาคม	กองช่าง

ที่	โครงการ	วัตถุประสงค์	เป้าหมาย (ผลผลิตของโครงการ)	งบประมาณ					ตัวชี้วัด (KPI)	ผลลัพธ์	หน่วยงานที่ รับผิดชอบ
				ปี ๒๕๖๖	ปี ๒๕๖๗	ปี ๒๕๖๘	ปี ๒๕๖๙	ปี ๒๕๗๐			
๒๔	ขยายผิวจราจรถนน คสล.หมู่ที่ ๓	เพื่อให้ประชาชน ได้รับความสะดวกใน การคมนาคม	บริเวณสายทางบ้าน นางอัมพวรรณ บุญ เกษ- นายเถิง เผ่า กันทะ หมู่ที่ ๓	-	๓๐๐,๐๐๐	-	-	-	๑.ถนน คสล.ที่ เพิ่มขึ้น ๒.ร้อยละ ของความพึงพอใจ ของประชาชน	ประชาชนได้รับความ สะดวกรวดเร็วในการ คมนาคม	กองช่าง
๒๕	เสริมผิวทางแอลฟัล ติกถนนคอนกรีต หมู่ที่ ๔	เพื่อให้ประชาชน ได้รับความสะดวกใน การคมนาคม	กว้างเฉลี่ย ๔ ม. ยาว ๔๓๕ ม. หน้า ๐.๐๔ บริเวณสายทางเชื่อม ทางหลวง ๑๒๕๑ - บ้านนายคำ พรมิวิชัย	-	-	-	-	๘๐๐,๐๐๐	๑.ถนนลาดยางที่ เพิ่มขึ้น ๒.ร้อยละ ของความพึงพอใจ ของประชาชน	ประชาชนได้รับความ สะดวกรวดเร็วในการ คมนาคม	กองช่าง
๒๖	ก่อสร้างถนน คสล.หมู่ที่ ๔	เพื่อให้ประชาชน ได้รับความสะดวกใน การคมนาคม	กว้าง ๓.๐๐ ม. ยาว ๘๑ ม.บริเวณ บ้าน นายสนั่น ไชโส เลขที่ ๑๖๗ ถึง บ้านนายตา อัมพุร เลขที่ ๑๒๖ หมู่ที่ ๔	-	-	๑๕๐,๐๐๐	-	-	๑.ถนน คสล.ที่ เพิ่มขึ้น ๒.ร้อยละ ของความพึงพอใจ ของประชาชน	ประชาชนได้รับความ สะดวกรวดเร็วในการ คมนาคม	กองช่าง
๒๗	ก่อสร้างถนน คสล.หมู่ที่ ๕	เพื่อให้ประชาชน ได้รับความสะดวกใน การคมนาคม	กว้าง ๔.๐๐ ม. ยาว ๑๒๓ ม.บริเวณ บ้าน นายไช่ง แซ่ท้าว เลขที่ ๒๘๕ ถึง บ้าน นายชาติ แซ่เล่า หมู่ที่ ๕	-	-	๓๐๐,๐๐๐	-	-	๑.ถนน คสล.ที่ เพิ่มขึ้น ๒.ร้อยละ ของความพึงพอใจ ของประชาชน	ประชาชนได้รับความ สะดวกรวดเร็วในการ คมนาคม	กองช่าง
๒๘	ก่อสร้างถนน คสล.หมู่ที่ ๕	เพื่อให้ประชาชน ได้รับความสะดวกใน การคมนาคม	กว้าง ๔.๐๐ ม. ยาว ๑๓๐ ม.บริเวณ บ้าน นายเอกชัย จารุกค เลิศ เลขที่ ๓๘๖ ถึง บ้านนายชาติ แซ่เล่า หมู่ที่ ๕	-	-	๓๐๗,๐๐๐	-	-	๑.ถนน คสล.ที่ เพิ่มขึ้น ๒.ร้อยละ ของความพึงพอใจ ของประชาชน	ประชาชนได้รับความ สะดวกรวดเร็วในการ คมนาคม	กองช่าง

ที่	โครงการ	วัตถุประสงค์	เป้าหมาย (ผลผลิตของโครงการ)	งบประมาณ					ตัวชี้วัด (KPI)	ผลลัพธ์	หน่วยงานที่ รับผิดชอบ
				ปี ๒๕๖๖	ปี ๒๕๖๗	ปี ๒๕๖๘	ปี ๒๕๖๙	ปี ๒๕๗๐			
๒๙	ก่อสร้างถนน คสล.หมู่ที่ ๕	เพื่อให้ประชาชน ได้รับความสะดวกใน การคมนาคม	กว้าง ๔.๐๐ ม. ยาว ๖๔ ม.บริเวณ ถนน ทางหลวงหมายเลข ๑๒๕๑ ถึง บ้านนาย ประภาส แซ่ท้าว เลขที่ ๓๗๕ หมู่ที่ ๕	-	-	๑๕๕,๐๐๐	-	-	๑.ถนน คสล.ที่ เพิ่มขึ้น ๒.ร้อยละ ของความพึงพอใจ ของประชาชน	ประชาชนได้รับความ สะดวกรวดเร็วในการ คมนาคม	กองช่าง
๓๐	ก่อสร้างถนน คสล.หมู่ที่ ๕	เพื่อให้ประชาชน ได้รับความสะดวกใน การคมนาคม	กว้าง ๔.๐๐ ม. ยาว ๙๐ ม.บริเวณ บ้าน นายประภาส แซ่ท้าว เลขที่ ๓๗๕ ถึง บ้าน นายเล่า แซ่ซัง เลขที่ ๓๙๙ หมู่ที่ ๕	-	-	๒๑๙,๐๐๐	-	-	๑.ถนน คสล.ที่ เพิ่มขึ้น ๒.ร้อยละ ของความพึงพอใจ ของประชาชน	ประชาชนได้รับความ สะดวกรวดเร็วในการ คมนาคม	กองช่าง
๓๑	ก่อสร้างถนน คสล.หมู่ที่ ๕ (สันปางม่วง)	เพื่อให้ประชาชน ได้รับความสะดวกใน การคมนาคม	กว้าง ๔.๐๐ ม. ยาว ๑๑๓ ม.บริเวณ ถนน ทางหลวงหมายเลข ๑๒๕๑ ถึง บ้านนาง นภาพร ไพรวลัยรุ่ง อรุณ เลขที่ ๓๕๘ หมู่ ที่ ๕	-	-	๒๗๕,๐๐๐	-	-	๑.ถนน คสล.ที่ เพิ่มขึ้น ๒.ร้อยละ ของความพึงพอใจ ของประชาชน	ประชาชนได้รับความ สะดวกรวดเร็วในการ คมนาคม	กองช่าง

ที่	โครงการ	วัตถุประสงค์	เป้าหมาย (ผลผลิตของโครงการ)	งบประมาณ					ตัวชี้วัด (KPI)	ผลลัพธ์	หน่วยงานที่ รับผิดชอบ
				ปี ๒๕๖๖	ปี ๒๕๖๗	ปี ๒๕๖๘	ปี ๒๕๖๙	ปี ๒๕๗๐			
๓๒	ปรับปรุงถนนลูกรัง หมู่ที่ ๕	เพื่อให้ประชาชน ได้รับความสะดวกใน การคมนาคม	กว้าง ๔.๐๐ ม. ยาว ๑,๑๕๐ ม. สาย บริเวณบ้านบ้านนาย พยนต์ เรือแก้ว เลขที่ ๒๑๗ หมู่ที่ ๘ ถึง สวนบ้านนายคำ อัมพธ หมู่ที่ ๕	-	-	๕๐๐,๐๐๐	-	-	๑.ถนน ลูกรังที่ ปรับปรุง ๒.ร้อยละ ของความพึง พอใจของประชาชน	ประชาชนได้รับความ สะดวกรวดเร็วในการ คมนาคม	กองช่าง
๓๓	ก่อสร้างถนน คสล.หมู่ที่ ๖	เพื่อให้ประชาชน ได้รับความสะดวกใน การคมนาคม	กว้าง ๔.๐๐ ม. ยาว ๓๔๕ ม.บริเวณ บ้าน นายหมั่นงาน ฝ่่าต้น เลขที่ ๒๐๑ ถึง บ้าน นายสมพร ศูนย์กลาง เลขที่ ๒๕๙ หมู่ที่ ๖ ช่วงที่ ๑ บริเวณบ้าน นายหมั่นงาน ฝ่่าต้น เลขที่ ๒๐๑ ถึง บ้าน นางจำเนียร บัวนาค ช่วงที่ ๒ บริเวณบ้าน นางจำเนียร บัวนาค ถึง บ้านนายประกอบ ศูนย์กลาง เลขที่ ๒๕๙ หมู่ที่ ๖	-	-	๔๒๑,๕๐๐	๔๒๑,๕๐๐	-	๑.ถนน คสล.ที่ เพิ่มขึ้น ๒.ร้อยละ ของความพึงพอใจ ของประชาชน	ประชาชนได้รับความ สะดวกรวดเร็วในการ คมนาคม	กองช่าง

ที่	โครงการ	วัตถุประสงค์	เป้าหมาย (ผลผลิตของโครงการ)	งบประมาณ					ตัวชี้วัด (KPI)	ผลลัพธ์	หน่วยงานที่ รับผิดชอบ
				ปี ๒๕๖๖	ปี ๒๕๖๗	ปี ๒๕๖๘	ปี ๒๕๖๙	ปี ๒๕๗๐			
๓๔	ก่อสร้างถนน คสล.หมู่ที่ ๖	เพื่อให้ประชาชน ได้รับความสะดวกใน การคมนาคม	ขนาดกว้างเฉลี่ย ๔.๐๐ ม. ยาว ๑๗๐ ม. หนาเฉลี่ย ๐.๑๕ ม.	๓๒๕,๐๐๐	-	-	-	-	๑.ถนน คสล.ที่ เพิ่มขึ้น ๒.ร้อยละ ของความพึงพอใจ ของประชาชน	ประชาชนได้รับความ สะดวกรวดเร็วในการ คมนาคม	กองช่าง
๓๕	ขยายผิวจราจรถนน คสล.หมู่ที่ ๗	เพื่อให้ประชาชน ได้รับความสะดวกใน การคมนาคม	กว้าง ๑.๕๐ ม. ยาว ๒๕๗ ม. บริเวณบ้าน นายบุญช่วย นามสุข ถึง บ้านนายหนั้น นันทา เลขที่ ๑๐๙ หมู่ที่ ๗	-	-	๕๔๐,๐๐๐	-	-	๑.ถนน คสล.ที่ เพิ่มขึ้น ๒.ร้อยละ ของความพึงพอใจ ของประชาชน	ประชาชนได้รับความ สะดวกรวดเร็วในการ คมนาคม	กองช่าง/งาน ไฟฟ้าและถนน
๓๖	ก่อสร้างถนน คสล.หมู่ที่ ๗	เพื่อให้ประชาชน ได้รับความสะดวกใน การคมนาคม	กว้าง ๓.๐๐ ม. ยาว ๑๒๐ ม. บริเวณโรง น้ำดื่ม-สวนนายบุญส่ง สักอ่อน หมู่ที่ ๗	๒๕๒,๐๐๐	-	-	-	-	๑.ถนน คสล.ที่ เพิ่มขึ้น ๒.ร้อยละ ของความพึงพอใจ ของประชาชน	ประชาชนได้รับความ สะดวกรวดเร็วในการ คมนาคม	กองช่าง/งาน ไฟฟ้าและถนน

ที่	โครงการ	วัตถุประสงค์	เป้าหมาย (ผลผลิตของโครงการ)	งบประมาณ					ตัวชี้วัด (KPI)	ผลลัพธ์	หน่วยงานที่ รับผิดชอบ
				ปี ๒๕๖๖	ปี ๒๕๖๗	ปี ๒๕๖๘	ปี ๒๕๖๙	ปี ๒๕๗๐			
๓๗	ก่อสร้างถนน คสล.หมู่ที่ ๘	เพื่อให้ประชาชน ได้รับความสะดวกใน การคมนาคม	กว้าง ๔.๐๐ ม. ยาว ๖๕ ม.บริเวณบ้าน นายสมบุรณ์ ฝา กันทะ -บ้านนายศรีเดช ทะลิ หมู่ที่ ๘	๑๓๗,๐๐๐	-	-	-	-	๑.ถนน คสล.ที่ เพิ่มขึ้น ๒.ร้อยละ ของความพึงพอใจ ของประชาชน	ประชาชนได้รับความ สะดวกรวดเร็วในการ คมนาคม	กองช่าง
๓๘	ก่อสร้างถนน คสล.พร้อม ลงท่อระบายน้ำหมู่ที่ ๘	เพื่อให้ประชาชน ได้รับความสะดวกใน การคมนาคม	กว้าง ๔.๐๐ ม. ยาว ๑๑๐ ม.สายบริเวณ ดงหอสาธารณะฯ ถึง บ้านนายพนต์ เรือ แก้ว เลขที่ ๒๑๗ หมู่ ที่ ๘	-	-	๒๗๓,๐๐๐	-	-	๑.ถนน คสล.ที่ เพิ่มขึ้น ๒.ร้อยละ ของความพึงพอใจ ของประชาชน	ประชาชนได้รับความ สะดวกรวดเร็วในการ คมนาคม	กองช่าง
๓๙	ก่อสร้างถนน คสล.หมู่ที่ ๙	เพื่อให้ประชาชน ได้รับความสะดวกใน การคมนาคม	กว้าง ๔.๐๐ ม. ยาว ๖๐ ม.บริเวณ บ้าน นายจ่านเพื่อย พร สกุลพิทักษ์ เลขที่ ๑๗ ถึง บ้านนายเล่าแก้ว แซ่ตั้ง เลขที่ ๒๒ หมู่ ที่ ๙	-	-	๑๔๙,๐๐๐	-	-	๑.ถนน คสล.ที่ เพิ่มขึ้น ๒.ร้อยละ ของความพึงพอใจ ของประชาชน	ประชาชนได้รับความ สะดวกรวดเร็วในการ คมนาคม	กองช่าง

ที่	โครงการ	วัตถุประสงค์	เป้าหมาย (ผลผลิตของโครงการ)	งบประมาณ					ตัวชี้วัด (KPI)	ผลลัพธ์	หน่วยงานที่ รับผิดชอบ
				ปี ๒๕๖๖	ปี ๒๕๖๗	ปี ๒๕๖๘	ปี ๒๕๖๙	ปี ๒๕๗๐			
๔๐	ก่อสร้างถนน คสล.หมู่ที่ ๙	เพื่อให้ประชาชน ได้รับความสะดวกใน การคมนาคม	กว้าง ๔.๐๐ ม. ยาว ๑๓ ม.บริเวณบ้าน นายอุ้งเปา แซ่จ้าว เลขที่ ๙ ถึงบ้านนาย เกาพิน แซ่ฟิ่ง เลขที่ ๕๕ หมู่ที่ ๙	-	-	๓๓,๐๐๐	-	-	๑.ถนน คสล.ที่ เพิ่มขึ้น ๒.ร้อยละ ของความพึงพอใจ ของประชาชน	ประชาชนได้รับความ สะดวกรวดเร็วในการ คมนาคม	กองช่าง
๔๑	ก่อสร้างถนน คสล.หมู่ที่ ๙	เพื่อให้ประชาชน ได้รับความสะดวกใน การคมนาคม	บริเวณ บ้านนายเกาพิน แซ่ลี เลขที่ ๔๑ - บ้าน น.ส.เหมยกวง ศรีศักดิ์ เลขที่ ๔๘ หมู่ที่ ๙ กว้างเฉลี่ย ๔.๐๐ม. ยาว ๒๕๐ ม.	-	๖๑๓,๐๐๐	-	-	-	๑.ถนน คสล.ที่ เพิ่มขึ้น ๒.ร้อยละ ของความพึงพอใจ ของประชาชน	ประชาชนได้รับความ สะดวกรวดเร็วในการ คมนาคม	กองช่าง
๔๒	จัดซื้อดินถมซ่อมแซมถนน การเกษตร ในพื้นที่ตำบล หนองหล่ม	เพื่อซ่อมแซม / ปรับปรุง ถนนในพื้นที่ ให้ใช้งานได้ดีขึ้น	ถนนการเกษตรหมู่ ที่ ๑ - ๙	๓๐๐,๐๐๐	๓๐๐,๐๐๐	๓๐๐,๐๐๐	๓๐๐,๐๐๐	๓๐๐,๐๐๐	๑.จำนวนถนน ได้รับการปรับปรุง ซ่อมแซม ๒.ร้อยละของความ พึงพอใจของ ประชาชน	ประชาชนได้รับความ สะดวกรวดเร็วในการ คมนาคม	กองช่าง
๔๓	ลงหินคลุก	เพื่อให้ประชาชนได้รับ ความสะดวกในการ คมนาคม	ถนนภายในหมู่บ้าน และถนนการเกษตร หมู่ที่ ๑ - ๙	๕๐๐,๐๐๐	๕๐๐,๐๐๐	๕๐๐,๐๐๐	๕๐๐,๐๐๐	๕๐๐,๐๐๐	จำนวนถนนได้รับ การปรับปรุง ซ่อมแซม	ประชาชนได้รับความ สะดวกรวดเร็วในการ คมนาคม	กองช่าง
๔๔	จัดทำระบบผังเมือง ผัง ชุมชน แผนที่ชุมชน	เพื่อให้ชุมชนมีระบบผัง เมืองที่ดี	๑ ครั้ง	๑๐๐,๐๐๐	๑๐๐,๐๐๐	๑๐๐,๐๐๐	๑๐๐,๐๐๐	๑๐๐,๐๐๐	การมีส่วนร่วมของ เจ้าของที่ดินในพื้นที่ เป้าหมาย	ทำให้เมืองหรือชุมชน มีความสวยงาม เจริญเติบโตอย่างมี ระเบียบแบบแผน และถูกสุขลักษณะ	กองช่าง

ที่	โครงการ	วัตถุประสงค์	เป้าหมาย (ผลผลิตของโครงการ)	งบประมาณ					ตัวชี้วัด (KPI)	ผลลัพธ์	หน่วยงานที่ รับผิดชอบ
				ปี ๒๕๖๖	ปี ๒๕๖๗	ปี ๒๕๖๘	ปี ๒๕๖๙	ปี ๒๕๗๐			
๔๕	สนับสนุนน้ำมันเชื้อเพลิงโครงการปรับปรุงถนนภายในตำบลและค่าตอบแทนเจ้าหน้าที่หน่วยงานอื่น	เพื่อให้ชุมชนมีระเบียบเมืองที่ดี	๑ ครั้ง	๒๐๐,๐๐๐	๒๐๐,๐๐๐	๒๐๐,๐๐๐	๒๐๐,๐๐๐	๒๐๐,๐๐๐	จำนวนถนนได้รับการปรับปรุงซ่อมแซม	ถนนได้รับการปรับปรุง ผลผลิตทางการเกษตรเพิ่มขึ้น	กองช่าง
๔๖	ขยายเขตระบบไฟฟ้าในตำบลหนองหล่ม	เพื่อให้ประชาชนมีไฟฟ้าใช้	หมู่ที่ ๑ - ๙	๕๐๐,๐๐๐	๕๐๐,๐๐๐	๕๐๐,๐๐๐	๕๐๐,๐๐๐	๕๐๐,๐๐๐	ร้อยละครัวเรือนที่มีไฟฟ้าใช้	ครัวเรือนมีไฟฟ้าใช้เพิ่มขึ้น	กองช่าง
๔๗	ติดตั้งไฟฟ้าสาธารณะ(ไฟกิ่ง)	เพื่อเพิ่มความปลอดภัยในช่วงกลางคืน	หมู่ที่ ๑ - ๙	๙๐๐,๐๐๐	๙๐๐,๐๐๐	๙๐๐,๐๐๐	๙๐๐,๐๐๐	๙๐๐,๐๐๐	จำนวนหมู่บ้านได้รับการติดตั้งไฟฟ้าสาธารณะใช้งานได้ดีทุกแห่ง	ประชาชนมีความปลอดภัยในชีวิตและทรัพย์สิน	กองช่าง
๔๘	ซ่อมแซมปรับปรุงไฟฟ้าสาธารณะ(ไฟกิ่ง)	เพื่อเพิ่มความปลอดภัยในช่วงเวลากลางคืน	หมู่ที่ ๑ - ๙	๑๐๐,๐๐๐	๑๐๐,๐๐๐	๑๐๐,๐๐๐	๑๐๐,๐๐๐	๑๐๐,๐๐๐	จำนวนหมู่บ้านได้รับการซ่อมแซมไฟฟ้าสาธารณะใช้งานได้ดีทุกแห่ง	ประชาชนมีความปลอดภัยในชีวิตและทรัพย์สิน	กองช่าง
๔๙	ติดตั้งไฟฟ้าพลังงานแสงอาทิตย์(โซล่าเซลล์)	เพื่อให้ประชาชนมีไฟฟ้าใช้	หมู่ที่ ๑ - ๙	๑๐๐,๐๐๐	๑๐๐,๐๐๐	๑๐๐,๐๐๐	๑๐๐,๐๐๐	๑๐๐,๐๐๐	ร้อยละครัวเรือนที่มีไฟฟ้าใช้	ครัวเรือนมีไฟฟ้าใช้เพิ่มขึ้น	กองช่าง
๕๐	ราวรั้วกันถนน	เพื่อให้ประชาชนได้รับความสะดวกในการคมนาคม	หมู่ที่ ๑ - ๙	๑๐๐,๐๐๐	๑๐๐,๐๐๐	๑๐๐,๐๐๐	๑๐๐,๐๐๐	๑๐๐,๐๐๐	จำนวนเส้นทางที่ได้รับการก่อสร้าง	ประชาชนได้รับความปลอดภัย สะดวกรวดเร็วในการคมนาคม	กองช่าง

ที่	โครงการ	วัตถุประสงค์	เป้าหมาย (ผลผลิตของโครงการ)	งบประมาณ					ตัวชี้วัด (KPI)	ผลลัพธ์	หน่วยงานที่ รับผิดชอบ
				ปี ๒๕๖๖	ปี ๒๕๖๗	ปี ๒๕๖๘	ปี ๒๕๖๙	ปี ๒๕๗๐			
๕๑	ปรับปรุงถนนเสริมผิวทางแอสฟัลท์ติกคอนกรีตสายเหมืองกลาง หมู่ที่ ๑ ต.หนองหล่ม	เพื่อให้ประชาชนได้รับความสะดวกในการคมนาคม และปลอดภัย	ขนาดกว้างเฉลี่ย ๔.๐๐ ม. ยาว ๒๘๐ ม. หนาเฉลี่ย ๐.๐๔ ม.	๓๐๐,๐๐๐	-	-	-	-	จำนวนเส้นทางที่ได้รับการก่อสร้าง	ประชาชนได้รับความสะดวกรวดเร็วในการคมนาคม	กองช่าง
๕๒	ปรับปรุงถนนเสริมผิวทางแอสฟัลท์ติกคอนกรีตสายทางข้างคริสตจักรบ้านใหม่พัฒนา หมู่ที่ ๒ ต.หนองหล่ม	เพื่อให้ประชาชนได้รับความสะดวกในการคมนาคม และปลอดภัย	ขนาดกว้างเฉลี่ย ๔.๐๐ ม. ยาว ๒๙๕ ม. หนาเฉลี่ย ๐.๐๔ ม.	๔๑๓,๐๐๐	-	-	-	-	จำนวนเส้นทางที่ได้รับการก่อสร้าง	ประชาชนได้รับความสะดวกรวดเร็วในการคมนาคม	กองช่าง
๕๓	ปรับปรุงถนนเสริมผิวทางแอสฟัลท์ติกคอนกรีตสายทางเชื่อมหมู่ที่ ๔ ต.หนองหล่ม	เพื่อให้ประชาชนได้รับความสะดวกในการคมนาคม และปลอดภัย	ขนาดกว้างเฉลี่ย ๔.๐๐ ม. ยาว ๘๖ ม. หนาเฉลี่ย ๐.๐๔ ม.	๑๓๘,๐๐๐	-	-	-	-	จำนวนเส้นทางที่ได้รับการก่อสร้าง	ประชาชนได้รับความสะดวกรวดเร็วในการคมนาคม	กองช่าง
๕๔	ปรับปรุงถนนเสริมผิวทางแอสฟัลท์ติกคอนกรีตสายทางหมู่ที่ ๔- สวนสาธารณะเฉลิมพระเกียรติ ต.หนองหล่ม	เพื่อให้ประชาชนได้รับความสะดวกในการคมนาคม และปลอดภัย	ขนาดกว้างเฉลี่ย ๔.๐๐ ม. ยาว ๑๓๕ ม. หนาเฉลี่ย ๐.๐๔ ม.	๒๐๓,๐๐๐	-	-	-	-	จำนวนเส้นทางที่ได้รับการก่อสร้าง	ประชาชนได้รับความสะดวกรวดเร็วในการคมนาคม	กองช่าง

ที่	โครงการ	วัตถุประสงค์	เป้าหมาย (ผลผลิตของโครงการ)	งบประมาณ					ตัวชี้วัด (KPI)	ผลลัพธ์	หน่วยงานที่ รับผิดชอบ
				ปี ๒๕๖๖	ปี ๒๕๖๗	ปี ๒๕๖๘	ปี ๒๕๖๙	ปี ๒๕๗๐			
๕๕	ปรับปรุงถนนเสริมผิวทางแอสฟัลท์ติกคอนกรีตสาย หมู่ที่ ๒,๓,๔,๗,๘ ต.หนองหล่ม	เพื่อให้ประชาชนได้รับความสะดวกในการคมนาคม และปลอดภัย	ขนาดกว้างเฉลี่ย ๔.๐๐ ม. ยาว ๒,๑๖๐ ม. หนาเฉลี่ย ๐.๐๔ ม.	๒,๘๖๗,๐๐๐	-	-	-	-	จำนวนเส้นทางที่ได้รับการก่อสร้าง	ประชาชนได้รับความสะดวกรวดเร็วในการคมนาคม	กองช่าง
๕๖	ปรับปรุงถนนพื้นทางหินคลุกปรับเกลี่ยแต่ง ม.๑ ต.หนองหล่ม	เพื่อให้ประชาชนได้รับความสะดวกในการคมนาคม และปลอดภัย	บริเวณบ้านนางสาวลักษณะ เรือนสอน กว้างเฉลี่ย ๐.๓๐ ม. ยาว ๑๘๐ ม.	-	-	๕๒,๐๐๐	-	-	จำนวนเส้นทางที่ได้รับการก่อสร้าง	ประชาชนได้รับความสะดวกรวดเร็วในการคมนาคม	กองช่าง
๕๗	ปรับปรุงถนนพื้นทางหินคลุกปรับเกลี่ยแต่ง สายใหม่ ม.๑ ต.หนองหล่ม	เพื่อให้ประชาชนได้รับความสะดวกในการคมนาคม และปลอดภัย	บริเวณลานข้าวโพด นายวิชัย เรือนสอน ช่วงที่ ๑ กว้างเฉลี่ย ๓.๕๐ ม. ช่วงที่ ๒ กว้างเฉลี่ย ๓.๐๐ ยาว ๗๐๐ ม.	-	-	๔๙๖,๐๐๐	-	-	จำนวนเส้นทางที่ได้รับการก่อสร้าง	ประชาชนได้รับความสะดวกรวดเร็วในการคมนาคม	กองช่าง
๕๘	ปรับปรุงถนนพื้นทางหินคลุกปรับเกลี่ยแต่ง ม.๑ ต.หนองหล่ม	เพื่อให้ประชาชนได้รับความสะดวกในการคมนาคม และปลอดภัย	บริเวณสวน รต.บุญเที่ยง เมาแก้ว - บ้านนายประหยัด คอนกรีต ขนาดกว้างเฉลี่ย ๔.๐๐ ม. ยาว ๑๖๐ ม.	-	-	๗๓,๐๐๐	-	-	จำนวนเส้นทางที่ได้รับการก่อสร้าง	ประชาชนได้รับความสะดวกรวดเร็วในการคมนาคม	กองช่าง
๕๙	ปรับปรุงถนนพื้นทางหินคลุกปรับเกลี่ยแต่งสายดงมะม่วง ม.๑ ต.หนองหล่ม เชื่อม ตำบลบ้านปิน	เพื่อให้ประชาชนได้รับความสะดวกในการคมนาคม และปลอดภัย	บริเวณสายดงมะม่วง ขนาดกว้างเฉลี่ย ๓.๕๐ ม. ยาว ๑,๗๒๐ ม. หนาเฉลี่ย ๐.๑๐ ม.	-	-	๖๙๗,๐๐๐	-	-	จำนวนเส้นทางที่ได้รับการก่อสร้าง	ประชาชนได้รับความสะดวกรวดเร็วในการคมนาคม	กองช่าง

ที่	โครงการ	วัตถุประสงค์	เป้าหมาย (ผลผลิตของโครงการ)	งบประมาณ					ตัวชี้วัด (KPI)	ผลลัพธ์	หน่วยงานที่ รับผิดชอบ
				ปี ๒๕๖๖	ปี ๒๕๖๗	ปี ๒๕๖๘	ปี ๒๕๖๙	ปี ๒๕๗๐			
๖๐	ปรับปรุงถนนพื้นทางหิน คลุกปรับเกลี่ยแต่งสาย ม.๑ ต.หนองหล่ม	เพื่อให้ประชาชนได้รับ ความสะดวกในการ คมนาคม และปลอดภัย	บริเวณสายบ้านนาย สมศาสตร์ จิตมะโน- บ้านนายเทียบทอง เรียนสอน ขนาดกว้าง เฉลี่ย ๔.๐๐ ม. ยาว ๑,๐๑๐ ม.	-	-	๔๖๔,๐๐๐	-	-	จำนวนเส้นทางที่ ได้รับการก่อสร้าง	ประชาชนได้รับความ สะดวกรวดเร็วในการ คมนาคม	กองช่าง
๖๑	ปรับปรุงถนนพื้นทางหิน คลุกปรับเกลี่ยแต่งสาย ม.๑ ต.หนองหล่ม	เพื่อให้ประชาชนได้รับ ความสะดวกในการ คมนาคม และปลอดภัย	บริเวณสายสวนนาย หล้า เผ่ากันทะ ขนาด กว้างเฉลี่ย ๓.๕๐ ม. ยาว ๘๕๐ ม. หนา เฉลี่ย ๐.๑๐ ม.	-	-	๓๔๔,๐๐๐	-	-	จำนวนเส้นทางที่ ได้รับการก่อสร้าง	ประชาชนได้รับความ สะดวกรวดเร็วในการ คมนาคม	กองช่าง
๖๒	ปรับปรุงถนนพื้นทางหิน คลุกปรับเกลี่ยแต่งสายหุ้ม ใหม่กกลาง ม.๑ ต.หนอง หล่ม	เพื่อให้ประชาชนได้รับ ความสะดวกในการ คมนาคม และปลอดภัย	บริเวณบ้านนายแมน ผ่าแก้ว ขนาดกว้าง เฉลี่ย ๓.๐๐ ม. ยาว ๘๐๐ ม. หนาเฉลี่ย ๐.๑๐ ม.	-	-	๒๘๐,๐๐๐	-	-	จำนวนเส้นทางที่ ได้รับการก่อสร้าง	ประชาชนได้รับความ สะดวกรวดเร็วในการ คมนาคม	กองช่าง
๖๓	ปรับปรุงถนนพื้นทางหิน คลุกปรับเกลี่ยแต่งสาย ม.๑ ต.หนองหล่ม	เพื่อให้ประชาชนได้รับ ความสะดวกในการ คมนาคม และปลอดภัย	บริเวณสายบ้านนาย วิชัย เรียนสอน ขนาด กว้างเฉลี่ย ๓.๕๐ ม. ยาว ๑,๗๒๐ ม. หนา เฉลี่ย ๐.๑๐ ม.	-	-	๖๙๗,๐๐๐	-	-	จำนวนเส้นทางที่ ได้รับการก่อสร้าง	ประชาชนได้รับความ สะดวกรวดเร็วในการ คมนาคม	กองช่าง
๖๔	ปรับปรุงถนนพื้นทางหิน คลุกปรับเกลี่ยแต่งสายหุ้ม เหล่า ม.๒ ต.หนองหล่ม	เพื่อให้ประชาชนได้รับ ความสะดวกในการ คมนาคม และปลอดภัย	บริเวณไร่นายหล้า เผ่ากันทะ ขนาด กว้างเฉลี่ย ๓.๕๐ ม. ยาว ๘๕๐ ม. หนา เฉลี่ย ๐.๑๐ ม.	-	-	๓๔๔,๐๐๐	-	-	จำนวนเส้นทางที่ ได้รับการก่อสร้าง	ประชาชนได้รับความ สะดวกรวดเร็วในการ คมนาคม	กองช่าง

ที่	โครงการ	วัตถุประสงค์	เป้าหมาย (ผลผลิตของโครงการ)	งบประมาณ					ตัวชี้วัด (KPI)	ผลลัพธ์	หน่วยงานที่ รับผิดชอบ
				ปี ๒๕๖๖	ปี ๒๕๖๗	ปี ๒๕๖๘	ปี ๒๕๖๙	ปี ๒๕๗๐			
๖๕	ปรับปรุงถนนพื้นทางหิน คลุกปรับเกลี่ยแต่งสายไร่ ดง ม.๒ ต.หนองหล่ม	เพื่อให้ประชาชนได้รับ ความสะดวกในการ คมนาคม และปลอดภัย	บริเวณไร่นายพล พินิจ ช่วงที่ ๑ ขนาดกว้าง เฉลี่ย ๓.๕๐ ม. ยาว ๙๑๐ ม. หน้าเฉลี่ย ๐.๑๐ ม. ช่วงที่ ๒ กว้างเฉลี่ย ๓.๕๐ ม. ยาว ๕๗๐ ม. หน้าเฉลี่ย ๐.๑๐ ม.	๔๙๘,๐๐๐	-	-	-	-	จำนวนเส้นทางที่ ได้รับการก่อสร้าง	ประชาชนได้รับความ สะดวกรวดเร็วในการ คมนาคม	กองช่าง
๖๖	ปรับปรุงถนนพื้นทางหิน คลุกปรับเกลี่ยแต่งสาย อ่างเก็บน้ำห้วยสูง ม.๒ ต.หนองหล่ม	เพื่อให้ประชาชนได้รับ ความสะดวกในการ คมนาคม และปลอดภัย	บริเวณอ่างเก็บน้ำ ห้วยสูง ขนาดกว้าง เฉลี่ย ๖.๐๐ ม. ยาว ๒,๒๐๐ ม. หน้าเฉลี่ย ๐.๑๐ ม.	-	-	-	-	๑,๔๙๕,๐๐๐	จำนวนเส้นทางที่ ได้รับการก่อสร้าง	ประชาชนได้รับความ สะดวกรวดเร็วในการ คมนาคม	กองช่าง
๖๗	ปรับปรุงถนนพื้นทางหิน คลุกปรับเกลี่ยแต่งสายทุ่ง ใหม่- ห้วยป่าหยาบ ม.๕ ต.หนองหล่ม	เพื่อให้ประชาชนได้รับ ความสะดวกในการ คมนาคม และปลอดภัย	บริเวณบ้านนายบาย -นายประเสริฐ ขนาด กว้างเฉลี่ย ๔.๐๐ ม. ยาว ๕๒๑ ม. หน้า เฉลี่ย ๐.๑๐ ม.	-	-	๒๕๐,๐๐๐	-	-	จำนวนเส้นทางที่ ได้รับการก่อสร้าง	ประชาชนได้รับความ สะดวกรวดเร็วในการ คมนาคม	กองช่าง
๖๘	ปรับปรุงถนนพื้นทางหิน คลุกปรับเกลี่ยแต่งสายผา ซ้อ - ทุ่งกุ่ม ม.๕ ต.หนอง หล่ม	เพื่อให้ประชาชนได้รับ ความสะดวกในการ คมนาคม และปลอดภัย	บริเวณแยกผาซ้อ- อ่างเก็บน้ำร่องสัก ขนาดกว้างเฉลี่ย ๔.๐๐ ม. ยาว ๒,๐๒๓ ม. หน้าเฉลี่ย ๐.๑๐ ม.	-	-	-	-	๙๓๐,๐๐๐	จำนวนเส้นทางที่ ได้รับการก่อสร้าง	ประชาชนได้รับความ สะดวกรวดเร็วในการ คมนาคม	กองช่าง

ที่	โครงการ	วัตถุประสงค์	เป้าหมาย (ผลผลิตของโครงการ)	งบประมาณ					ตัวชี้วัด (KPI)	ผลลัพธ์	หน่วยงานที่ รับผิดชอบ
				ปี ๒๕๖๖	ปี ๒๕๖๗	ปี ๒๕๖๘	ปี ๒๕๖๙	ปี ๒๕๗๐			
๖๙	ปรับปรุงถนนพื้นทางหิน คลุกปรับเกลี่ยแต่งสาย ร่องแซ้ - อ่างเก็บน้ำร่อง สัก ม.๕ ต.หนองหล่ม	เพื่อให้ประชาชนได้รับ ความสะดวกในการ คมนาคม และปลอดภัย	บริเวณไร่นายเหลียม - ไร่นายบุญเทียม พินิจ ขนาดกว้างเฉลี่ย ๔.๐๐ ม. ยาว ๑,๐๒๐ ม. หนาเฉลี่ย ๐.๑๐ ม.	-	-	๕๐๐,๐๐๐	-	-	จำนวนเส้นทางที่ ได้รับการก่อสร้าง	ประชาชนได้รับความ สะดวกรวดเร็วในการ คมนาคม	กองช่าง
๗๐	ปรับปรุงถนนพื้นทางหิน คลุกปรับเกลี่ยแต่งสายทุ่ง โทรก ม.๕ ต.หนองหล่ม	เพื่อให้ประชาชนได้รับ ความสะดวกในการ คมนาคม และปลอดภัย	บริเวณบ้านนายคนอง เผ่าแก้ว - แยกอ่าง ร่องข้าง ขนาดกว้าง เฉลี่ย ๔.๐๐ ม. ยาว ๑,๐๒๐ ม. หนาเฉลี่ย ๐.๑๐ ม.	-	-	๓๐๐,๐๐๐	-	-	จำนวนเส้นทางที่ ได้รับการก่อสร้าง	ประชาชนได้รับความ สะดวกรวดเร็วในการ คมนาคม	กองช่าง
๗๑	ปรับปรุงถนนพื้นทางหิน คลุกปรับเกลี่ยแต่งสายทุ่ง อ้องล้อง ม.๗ ต.หนองหล่ม	เพื่อให้ประชาชนได้รับ ความสะดวกในการ คมนาคม และปลอดภัย	บริเวณสวนนายวิเศษ เผ่ากันทะ - น้ำจำ ขนาดกว้างเฉลี่ย ๓.๐๐ ม. ยาว ๗๕๐ ม. หนาเฉลี่ย ๐.๑๐ ม.	-	-	๒๔๑,๐๐๐	-	-	จำนวนเส้นทางที่ ได้รับการก่อสร้าง	ประชาชนได้รับความ สะดวกรวดเร็วในการ คมนาคม	กองช่าง
๗๒	ปรับปรุงถนนพื้นทางหิน คลุกปรับเกลี่ยแต่งสายน้ำ จำ ม.๗ ต.หนองหล่ม	เพื่อให้ประชาชนได้รับ ความสะดวกในการ คมนาคม และปลอดภัย	บริเวณน้ำจำ ขนาด กว้างเฉลี่ย ๔.๐๐ ม. ยาว ๑,๐๐๐ ม. หนา เฉลี่ย ๐.๑๐ ม.	-	-	๓๐๐,๐๐๐	-	-	จำนวนเส้นทางที่ ได้รับการก่อสร้าง	ประชาชนได้รับความ สะดวกรวดเร็วในการ คมนาคม	กองช่าง

ที่	โครงการ	วัตถุประสงค์	เป้าหมาย (ผลผลิตของโครงการ)	งบประมาณ					ตัวชี้วัด (KPI)	ผลลัพธ์	หน่วยงานที่ รับผิดชอบ
				ปี ๒๕๖๖	ปี ๒๕๖๗	ปี ๒๕๖๘	ปี ๒๕๖๙	ปี ๒๕๗๐			
๗๓	ปรับปรุงถนนพื้นทางหิน คลุกปรับเกลี่ยแต่งสาย ม.๗ ต.หนองหล่ม	เพื่อให้ประชาชนได้รับ ความสะดวกในการ คมนาคม และปลอดภัย	บริเวณโรงน้ำดื่ม - สวนนายสุรชัย หมู่ที่ ๗ ขนาดกว้างเฉลี่ย ๔.๐๐ ม. ยาว ๑,๐๐๐ ม. หนาเฉลี่ย ๐.๑๐ ม.	-	-	๒๔๑,๐๐๐	-	-	จำนวนเส้นทางที่ ได้รับการก่อสร้าง	ประชาชนได้รับความ สะดวกรวดเร็วในการ คมนาคม	กองช่าง
๗๔	ปรับปรุงถนนพื้นทางหิน คลุกปรับเกลี่ยแต่ง สาย ทุ่งโป่ง - ห้วยแม่ฮ้าง ม.๓ ต.หนองหล่ม	เพื่อให้ประชาชนได้รับ ความสะดวกในการ คมนาคม และปลอดภัย	ขนาดกว้างเฉลี่ย ๔.๕๐ ม. ยาว ๙๒๐ ม. หนาเฉลี่ย ๐.๑๐ ม.	-	-	๒๙๓,๐๐๐	-	-	จำนวนเส้นทางที่ ได้รับการก่อสร้าง	ประชาชนได้รับความ สะดวกรวดเร็วในการ คมนาคม	กองช่าง
๗๕	ปรับปรุงถนนพื้นทางหิน คลุกปรับเกลี่ยแต่ง สาย ทุ่งเป้า ม.๑ ต.หนองหล่ม	เพื่อให้ประชาชนได้รับ ความสะดวกในการ คมนาคม และปลอดภัย	ขนาดกว้างเฉลี่ย ๓.๐๐ ม. ยาว ๗๐๐ ม. หนาเฉลี่ย ๐.๑๐ ม.	-	-	๒๑๖,๐๐๐	-	-	จำนวนเส้นทางที่ ได้รับการก่อสร้าง	ประชาชนได้รับความ สะดวกรวดเร็วในการ คมนาคม	กองช่าง
๗๖	ปรับปรุงถนนพื้นทางหิน คลุกปรับเกลี่ยแต่ง สาย ทุ่งโทรก ม.๘ ต.หนองหล่ม	เพื่อให้ประชาชนได้รับ ความสะดวกในการ คมนาคม และปลอดภัย	ขนาดกว้างเฉลี่ย ๓.๒๐ ม. ยาว ๑,๑๕๐ ม. หนาเฉลี่ย ๐.๑๐ ม.	-	-	๓๔๑,๐๐๐	-	-	จำนวนเส้นทางที่ ได้รับการก่อสร้าง	ประชาชนได้รับความ สะดวกรวดเร็วในการ คมนาคม	กองช่าง
๗๗	ปรับปรุงถนนพื้นทางหิน คลุกปรับเกลี่ยแต่ง สาย ทุ่งก้างบอไฟ ม.๘ ต. หนองหล่ม	เพื่อให้ประชาชนได้รับ ความสะดวกในการ คมนาคม และปลอดภัย	ขนาดกว้างเฉลี่ย ๓.๕๐ ม. ยาว ๑,๐๔๒ ม. หนาเฉลี่ย ๐.๑๐ ม.	-	-	๓๓๙,๐๐๐	-	-	จำนวนเส้นทางที่ ได้รับการก่อสร้าง	ประชาชนได้รับความ สะดวกรวดเร็วในการ คมนาคม	กองช่าง
๗๘	ปรับปรุงถนนพื้นทางหิน คลุกปรับเกลี่ยแต่ง สาย ทุ่งหลวง ม.๗ ต.หนองหล่ม	เพื่อให้ประชาชนได้รับ ความสะดวกในการ คมนาคม และปลอดภัย	ขนาดกว้างเฉลี่ย ๔.๒๐ ม. ยาว ๘๓๕ ม. หนาเฉลี่ย ๐.๑๐ ม.	-	-	๓๕๕,๐๐๐	-	-	จำนวนเส้นทางที่ ได้รับการก่อสร้าง	ประชาชนได้รับความ สะดวกรวดเร็วในการ คมนาคม	กองช่าง

ที่	โครงการ	วัตถุประสงค์	เป้าหมาย (ผลผลิตของโครงการ)	งบประมาณ					ตัวชี้วัด (KPI)	ผลลัพธ์	หน่วยงานที่ รับผิดชอบ
				ปี ๒๕๖๖	ปี ๒๕๖๗	ปี ๒๕๖๘	ปี ๒๕๖๙	ปี ๒๕๗๐			
๗๙	ปรับปรุงถนนพื้นทางหิน คลุกปรับเกลี่ยแต่ง สาย ทุ่งโป่ง - จำป่าแห้ง ม.๓ ต.หนองหล่ม	เพื่อให้ประชาชนได้รับ ความสะดวกในการ คมนาคม และปลอดภัย	ขนาดกว้างเฉลี่ย ๓.๕๐ ม. ยาว ๑,๐๐๕ ม. หนาเฉลี่ย ๐.๑๐ ม.	-	-	๓๓๑,๐๐๐	-	-	จำนวนเส้นทางที่ ได้รับการก่อสร้าง	ประชาชนได้รับความ สะดวกรวดเร็วในการ คมนาคม	กองช่าง
๘๐	ปรับปรุงถนนพื้นทางหิน คลุกปรับเกลี่ยแต่ง สาย ทุ่งแคว้ง ม.๘ ต.หนองหล่ม	เพื่อให้ประชาชนได้รับ ความสะดวกในการ คมนาคม และปลอดภัย	ขนาดกว้างเฉลี่ย ๓.๕๐ ม. ยาว ๘๒๐ ม. หนาเฉลี่ย ๐.๑๐ ม.	-	-	๒๗๑,๐๐๐	-	-	จำนวนเส้นทางที่ ได้รับการก่อสร้าง	ประชาชนได้รับความ สะดวกรวดเร็วในการ คมนาคม	กองช่าง
๘๑	ปรับปรุงถนนพื้นทางดิน ลูกรังบดอัดแน่น สายทุ่ง ใหม่กลาง หมู่ที่ ๑ ต. หนองหล่ม	เพื่อให้ประชาชนได้รับ ความสะดวกในการ คมนาคม และปลอดภัย	ช่วงที่ ๑ ขนาดกว้าง เฉลี่ย ๓.๕๐ ม. ยาว ๖๒๐ ม. หนาเฉลี่ย ๐.๒๐ ม. ช่วงที่ ๒ กว้างเฉลี่ย ๓.๐๐ ม. ยาว ๗๘๐ ม. หนาเฉลี่ย ๐.๒๐ ม.	๓๔๐,๐๐๐	-	-	-	-	จำนวนเส้นทางที่ ได้รับการก่อสร้าง	ประชาชนได้รับความ สะดวกรวดเร็วในการ คมนาคม	กองช่าง
๘๒	ปรับปรุงถนนพื้นทางดิน ลูกรังบดอัดแน่นสายตง มะม่วง หมู่ที่ ๑ ต.หนอง หล่ม	เพื่อให้ประชาชนได้รับ ความสะดวกในการ คมนาคม และปลอดภัย	ขนาดกว้างเฉลี่ย ๓.๐๐ ม. ยาว ๗๔๐ ม. หนาเฉลี่ย ๐.๒๐ ม.	๑๗๐,๐๐๐	-	-	-	-	จำนวนเส้นทางที่ ได้รับการก่อสร้าง	ประชาชนได้รับความ สะดวกรวดเร็วในการ คมนาคม	กองช่าง
๘๓	ปรับปรุงถนนพื้นทางดิน ลูกรังบดอัดแน่น สาย ห้วยแม่ฮ้าง - อ่างเก็บน้ำ ห้วยสูง หมู่ที่ ๓ ต.หนอง หล่ม	เพื่อให้ประชาชนได้รับ ความสะดวกในการ คมนาคม และปลอดภัย	ขนาดกว้างเฉลี่ย ๓.๕๐ ม. ยาว ๑,๒๔๐ ม. หนาเฉลี่ย ๐.๒๐ ม.	-	-	๒๒๕,๐๐๐	-	-	จำนวนเส้นทางที่ ได้รับการก่อสร้าง	ประชาชนได้รับความ สะดวกรวดเร็วในการ คมนาคม	กองช่าง

ที่	โครงการ	วัตถุประสงค์	เป้าหมาย (ผลผลิตของโครงการ)	งบประมาณ					ตัวชี้วัด (KPI)	ผลลัพธ์	หน่วยงานที่ รับผิดชอบ
				ปี ๒๕๖๖	ปี ๒๕๖๗	ปี ๒๕๖๘	ปี ๒๕๖๙	ปี ๒๕๗๐			
๘๔	ปรับปรุงถนนพื้นทางดิน ลูกรังบดอัดแน่น สายท่า นคร - ทุ่งป่า หมู่ที่ ๔ ต. หนองหล่ม	เพื่อให้ประชาชนได้รับ ความสะดวกในการ คมนาคม และปลอดภัย	ขนาดกว้างเฉลี่ย ๓.๐๐ ม. ยาว ๘๕๐ ม. หนาเฉลี่ย ๐.๒๐ ม.	-	-	๑๓๔,๐๐๐	-	-	จำนวนเส้นทางที่ ได้รับการก่อสร้าง	ประชาชนได้รับความ สะดวกรวดเร็วในการ คมนาคม	กองช่าง
๘๕	ปรับปรุงถนนพื้นทางดิน ลูกรังบดอัดแน่นสาย ป่าจุ่น หมู่ที่ ๖ ต.หนอง หล่ม	เพื่อให้ประชาชนได้รับ ความสะดวกในการ คมนาคม และปลอดภัย	บริเวณบ้านนายหมื่น งาน - นายประกอบ ศูนย์กลาง ขนาดกว้าง เฉลี่ย ๓.๐๐ ม. ยาว ๒๔๖.๐๐ ม. หนา เฉลี่ย ๐.๑๕ ม.	-	-	๕๐,๐๐๐	-	-	จำนวนเส้นทางที่ ได้รับการก่อสร้าง	ประชาชนได้รับความ สะดวกรวดเร็วในการ คมนาคม	กองช่าง
๘๖	ปรับปรุงถนนพื้นทางดิน ลูกรังบดอัดแน่น สายท่า นคร - ทุ่งป่า หมู่ที่ ๔ ต. หนองหล่ม	เพื่อให้ประชาชนได้รับ ความสะดวกในการ คมนาคม และปลอดภัย	ขนาดกว้างเฉลี่ย ๓.๐๐ ม. ยาว ๘๕๐ ม. หนาเฉลี่ย ๐.๑๕ ม.	-	-	๑๓๔,๐๐๐	-	-	จำนวนเส้นทางที่ ได้รับการก่อสร้าง	ประชาชนได้รับความ สะดวกรวดเร็วในการ คมนาคม	กองช่าง
๘๗	ปรับปรุงถนนพื้นทางดิน ลูกรังบดอัดแน่น สาย ห้วยป่าหยาบ หมู่ที่ ๕ ต. หนองหล่ม	เพื่อให้ประชาชนได้รับ ความสะดวกในการ คมนาคม และปลอดภัย	ขนาดกว้างเฉลี่ย ๓.๕๐ ม. ยาว ๑,๔๙๐ ม. หนาเฉลี่ย ๐.๑๕ ม.	-	-	๒๗๑,๐๐๐	-	-	จำนวนเส้นทางที่ ได้รับการก่อสร้าง	ประชาชนได้รับความ สะดวกรวดเร็วในการ คมนาคม	กองช่าง
๘๘	ปรับปรุงถนนพื้นทางดิน ลูกรังบดอัดแน่น สายป่า สุสาน หมู่ที่ ๖ ต.หนอง หล่ม	เพื่อให้ประชาชนได้รับ ความสะดวกในการ คมนาคม และปลอดภัย	ขนาดกว้างเฉลี่ย ๓.๕๐ ม. ยาว ๑,๔๙๐ ม. หนาเฉลี่ย ๐.๑๕ ม.	-	-	๒๗๑,๐๐๐	-	-	จำนวนเส้นทางที่ ได้รับการก่อสร้าง	ประชาชนได้รับความ สะดวกรวดเร็วในการ คมนาคม	กองช่าง

ที่	โครงการ	วัตถุประสงค์	เป้าหมาย (ผลผลิตของโครงการ)	งบประมาณ					ตัวชี้วัด (KPI)	ผลลัพธ์	หน่วยงานที่ รับผิดชอบ
				ปี ๒๕๖๖	ปี ๒๕๖๗	ปี ๒๕๖๘	ปี ๒๕๖๙	ปี ๒๕๗๐			
๘๙	ปรับปรุงถนนพื้นทางดิน ลูกรังบดอัดแน่น สายดง น้ำจำ - ห้วยแม่ฮ่าง หมู่ที่ ๗ ต.หนองหล่ม	เพื่อให้ประชาชนได้รับ ความสะดวกในการ คมนาคม และปลอดภัย	ขนาดกว้างเฉลี่ย ๓.๕๐ ม. ยาว ๒,๐๐๐ ม. หนาเฉลี่ย ๐.๑๕ ม.	-	-	๓๖๔,๐๐๐	-	-	จำนวนเส้นทางที่ ได้รับการก่อสร้าง	ประชาชนได้รับความ สะดวกรวดเร็วในการ คมนาคม	กองช่าง
๙๐	ปรับปรุงถนนพื้นทางดิน ลูกรังบดอัดแน่น สายดง ห่อ-ทุ่งไทรก หมู่ที่ ๘ ต.หนองหล่ม	เพื่อให้ประชาชนได้รับ ความสะดวกในการ คมนาคม และปลอดภัย	ขนาดกว้างเฉลี่ย ๓.๕๐ ม. ยาว ๑,๔๔๐ ม. หนาเฉลี่ย ๐.๑๕ ม.	-	-	๒๖๒,๐๐๐	-	-	จำนวนเส้นทางที่ ได้รับการก่อสร้าง	ประชาชนได้รับความ สะดวกรวดเร็วในการ คมนาคม	กองช่าง
๙๑	ปรับปรุงถนนพื้นทางดิน ลูกรังบดอัดแน่น สายทุ่ง น้อย - ทุ่งก้าง หมู่ที่ ๘ ต.หนองหล่ม	เพื่อให้ประชาชนได้รับ ความสะดวกในการ คมนาคม และปลอดภัย	ขนาดกว้างเฉลี่ย ๓.๐๐ ม. ยาว ๔๑๐ ม. หนาเฉลี่ย ๐.๑๕ ม.	-	-	๖๕,๐๐๐	-	-	จำนวนเส้นทางที่ ได้รับการก่อสร้าง	ประชาชนได้รับความ สะดวกรวดเร็วในการ คมนาคม	กองช่าง
๙๒	ปรับปรุงถนนพื้นทางดิน ลูกรังบดอัดแน่น สายป่า สุสาน หมู่ที่ ๘ ต.หนอง หล่ม	เพื่อให้ประชาชนได้รับ ความสะดวกในการ คมนาคม และปลอดภัย	ขนาดกว้างเฉลี่ย ๓.๕๐ ม. ยาว ๕๐๕ ม. หนาเฉลี่ย ๐.๑๕ ม.	-	-	๙๕,๐๐๐	-	-	จำนวนเส้นทางที่ ได้รับการก่อสร้าง	ประชาชนได้รับความ สะดวกรวดเร็วในการ คมนาคม	กองช่าง
๙๓	ค่าออกแบบ ค่าควบคุม งานที่จ่ายให้แก่เอกชน นิติบุคคลหรือ บุคคลภายนอกเพื่อให้ ได้มาซึ่งสิ่งก่อสร้าง	เพื่อจ่ายเป็นค่าจ้างผู้ ให้บริการงานจ้าง ออกแบบหรือควบคุม งานก่อสร้าง	โครงการก่อสร้างใน พื้นที่ตำบลหนองหล่ม ที่ต้องจ้างออกแบบ หรือควบคุมงาน ก่อสร้าง หรือรับรอง แบบ	-	-	๑๐๐,๐๐๐	๒๐๐,๐๐๐	๒๐๐,๐๐๐	ร้อยละ ๙๕ ของ การวางแผนการ ก่อสร้างที่เป็น ระบบมีลำดับ ขั้นตอนในการ ดำเนินการ	โครงการก่อสร้างมี ความแข็งแรงคงทน	กองช่าง

๙,๗๖๘,๐๐๐ ๔,๕๔๙,๕๐๐ ๑๘,๘๕๐,๕๐๐ ๔,๕๗๐,๕๐๐ #####

๑๖ ๑๒ ๖๗ ๑๖ ๒๗

๑.๒ พัฒนาแหล่งน้ำและบริหารจัดการน้ำ เพื่อประชาชน

ผ ๐๑

ที่	โครงการ	วัตถุประสงค์	เป้าหมาย (ผลผลิตของโครงการ)	งบประมาณ					ตัวชี้วัด (KPI)	ผลลัพธ์	หน่วยงานที่ รับผิดชอบ
				ปี ๒๕๖๖	ปี ๒๕๖๗	ปี ๒๕๖๘	ปี ๒๕๖๙	ปี ๒๕๗๐			
๑	ก่อสร้างทำนบกั้นน้ำ คสล. หมู่ที่ ๑	เพื่อเพิ่มแหล่งเก็บกัก น้ำ	บริเวณหลังฟาร์มไก่ นายดำรง การเร็ว ขนาด ก ๑๓.๙๐ ม. สูง ๑.๘๐ ม.	-	-	-	๕๐๐,๐๐๐	-	จำนวนโครงการที่ ก่อสร้าง	ประชาชนได้รับ ประโยชน์จากแหล่งน้ำ	กองช่าง
๒	ปรับปรุงทำนบกั้นน้ำ คสล. หมู่ที่ ๑	เพื่อเพิ่มแหล่งเก็บกัก น้ำ	บริเวณหน้าบ้านนาย สมศาสตร์ จิตมะโน ขนาดสันกว้าง ๔.๐๐ ม. สูง ๒.๐๐	-	-	๓๐๐,๐๐๐	-	-	จำนวนโครงการที่ ก่อสร้าง	ประชาชนได้รับ ประโยชน์จากแหล่งน้ำ	กองช่าง
๓	ปรับปรุงทำนบกั้นน้ำ คสล. หมู่ที่ ๑	เพื่อเพิ่มแหล่งเก็บกัก น้ำ	บริเวณบ้านนาง สุวรรณ จิตมะโน เลขที่ ๙๖	๓๐๐,๐๐๐	-	-	-	-	จำนวนโครงการที่ ก่อสร้าง	ประชาชนได้รับ ประโยชน์จากแหล่งน้ำ	กองช่าง
๔	ก่อสร้างพนัง คสล. เพื่อ กั้นน้ำกักเซาะตลิ่ง หมู่ที่ ๘	เพื่อป้องกันน้ำกัด เซาะตลิ่ง	ห้วยหอ หมู่ที่ ๘ บริเวณบ้านนางโสภา พร อัมพุ	-	๕๐๐,๐๐๐	-	-	-	จำนวนโครงการที่ ก่อสร้าง	ตลิ่งมีความแข็งแรง ประชาชนมีความ ปลอดภัย	กองช่าง
๕	ก่อสร้างพนังกั้นน้ำห้วย ร่องช้าง หมู่ที่ ๕	เพื่อป้องกันน้ำกัด เซาะตลิ่ง	เรียงหินพนังด้วย กล่องเกเบียน บริเวณ บ้านนางปี สร้อยป้อ	-	-	-	๕๐๐,๐๐๐	-	จำนวนโครงการที่ ก่อสร้าง	ตลิ่งมีความแข็งแรง ประชาชนมีความ ปลอดภัย	กองช่าง

ที่	โครงการ	วัตถุประสงค์	เป้าหมาย (ผลผลิตของโครงการ)	งบประมาณ					ตัวชี้วัด (KPI)	ผลลัพธ์	หน่วยงานที่ รับผิดชอบ
				ปี ๒๕๖๖	ปี ๒๕๖๗	ปี ๒๕๖๘	ปี ๒๕๖๙	ปี ๒๕๗๐			
๖	ก่อสร้างผนังกันน้ำห้วย ร่องช้าง หมู่ที่ ๕	เพื่อป้องกันน้ำกัด เซาะตลิ่ง	เรียงหินผนังด้วย กลองเกเบียน บริเวณ บ้านนางลา มณีโชติ - บ้านนายนิคม อัมพู	-	-	-	-	๕๐๐,๐๐๐	จำนวนโครงการที่ ก่อสร้าง	ตลิ่งมีความแข็งแรง ประชาชนมีความ ปลอดภัย	กองช่าง
๗	ซ่อมแซมตลิ่งกันน้ำห้วย ร่องช้างพร้อมขุดลอก หมู่ ที่ ๕	เพื่อป้องกันน้ำกัด เซาะตลิ่ง	กว้างเฉลี่ย ๑๒ ม. ลึก เฉลี่ย ๒ ม. ยาว ๓๐๐ ม.	๒๐๘,๐๐๐	-	-	-	-	จำนวนโครงการที่ ก่อสร้าง	ตลิ่งมีความแข็งแรง ประชาชนมีความ ปลอดภัย	กองช่าง
๘	ก่อสร้างผนังป้องกันตลิ่ง/ ทำนบ ป้องกันน้ำกัดเซาะ ตลิ่ง	เพื่อป้องกันน้ำกัด เซาะตลิ่ง	หมู่ที่ ๑ - ๙	๕๐๐,๐๐๐	๕๐๐,๐๐๐	๕๐๐,๐๐๐	๕๐๐,๐๐๐	๕๐๐,๐๐๐	จำนวนโครงการที่ ก่อสร้าง	ตลิ่งมีความแข็งแรง ประชาชนมีความ ปลอดภัย	กองช่าง
๙	ก่อสร้างผนังป้องกันตลิ่ง ลำห้วยแอม	เพื่อป้องกันน้ำกัด เซาะตลิ่ง	สูง ๑.๘๐ ม. ยาว ๒๑ ม. บริเวณที่นายผิน มั่งมูล	๒๕๖,๐๐๐	๒๕๖,๐๐๐	๒๕๖,๐๐๐	๒๕๖,๐๐๐	๒๕๖,๐๐๐	จำนวนโครงการที่ ก่อสร้าง	ตลิ่งมีความแข็งแรง ประชาชนมีความ ปลอดภัย	กองช่าง
๑๐	ก่อสร้างผนังป้องกันตลิ่ง ลำห้วยแอม	เพื่อป้องกันน้ำกัด เซาะตลิ่ง	สูง ๑.๔๐ ม. ยาว ๑๘ ม. บริเวณท่อเหลี่ยม ศาลาประชาคม หมู่ที่ ๔	๑๙๓,๐๐๐	๑๙๓,๐๐๐	-	-	-	จำนวนโครงการที่ ก่อสร้าง	ตลิ่งมีความแข็งแรง ประชาชนมีความ ปลอดภัย	กองช่าง
๑๑	ก่อสร้างผนังกันน้ำห้วย หอย หมู่ที่ ๘	เพื่อป้องกันน้ำกัด เซาะตลิ่ง	เรียงหินผนังด้วย กลองเกเบียน บริเวณ อาคารอนุเคราะห์ - โรงเรียนบ้านหนอง หล่ม หมู่ที่ ๘	-	-	-	๑,๐๐๐,๐๐๐	-	จำนวนโครงการที่ ก่อสร้าง	ตลิ่งมีความแข็งแรง ประชาชนมีความ ปลอดภัย	กองช่าง

ที่	โครงการ	วัตถุประสงค์	เป้าหมาย (ผลผลิตของโครงการ)	งบประมาณ					ตัวชี้วัด (KPI)	ผลลัพธ์	หน่วยงานที่ รับผิดชอบ
				ปี ๒๕๖๖	ปี ๒๕๖๗	ปี ๒๕๖๘	ปี ๒๕๖๙	ปี ๒๕๗๐			
๑๒	เรียงหินยาแนวป้องกันน้ำ กันเซาะตลิ่ง	เพื่อป้องกันน้ำกัด เซาะตลิ่ง	หมู่ที่ ๑ - ๙	๒๐๐,๐๐๐	๒๐๐,๐๐๐	๒๐๐,๐๐๐	๒๐๐,๐๐๐	๒๐๐,๐๐๐	จำนวนโครงการที่ ก่อสร้าง	ตลิ่งมีความแข็งแรง ประชาชนมีความ ปลอดภัย	กองช่าง
๑๓	โครงการก่อสร้างท่อ เหลี่ยม คสล.ลำห้วยร่อง สักเชื่อมคลองส่งน้ำทุ่งผา ซ้อ หมู่ที่ ๕	เพื่อเพิ่มทางน้ำให้มี ความสะดวกรวดเร็ว	กว้าง ๑.๕๐ ม. สูง ๑.๕๐ ม. ยาว ๖.๐๐ ม. แบบช่องเดียว	๑๔๗,๐๐๐	๑๔๗,๐๐๐	-	-	-	จำนวนโครงการที่ ก่อสร้าง	ประชาชนได้รับ ประโยชน์จากแหล่งน้ำ	กองช่าง
๑๔	ก่อสร้างท่อเหลี่ยม คอนกรีตเสริมเหล็ก	เพื่อเพิ่มทางน้ำให้มี ความสะดวกรวดเร็ว	หมู่ที่ ๑ - ๙	๔๐๐,๐๐๐	๔๐๐,๐๐๐	๔๐๐,๐๐๐	๔๐๐,๐๐๐	๔๐๐,๐๐๐	จำนวนโครงการที่ ก่อสร้าง	ประชาชนได้รับ ประโยชน์จากแหล่งน้ำ	กองช่าง
๑๕	ก่อสร้างท่อเหลี่ยม คอนกรีตเสริมเหล็ก ห้วยสำน หมู่ที่ ๖	เพื่อเพิ่มทางน้ำให้มี ความสะดวกรวดเร็ว	บริเวณสวนนายนันท์ ทองคำ หมู่ที่ ๖ ขนาด ๑.๘๐ x ๑.๘๐ ชนิด ๓ ช่องทาง	๓๓๓,๐๐๐	๓๓๓,๐๐๐	๓๓๓,๐๐๐	๓๓๓,๐๐๐	๓๓๓,๐๐๐	จำนวนโครงการที่ ก่อสร้าง	ประชาชนได้รับความ สะดวกในการคมนาคม	กองช่าง
๑๗	ก่อสร้างท่อเหลี่ยม คอนกรีตเสริมเหล็ก ห้วยสำน หมู่ที่ ๖	เพื่อเพิ่มทางน้ำให้มี ความสะดวกรวดเร็ว	ทางขึ้นถ้ำปางงูน หมู่ที่ ๖ ขนาด ๑.๘๐ x ๑.๘๐ ชนิด ๓ ช่องทาง	๓๓๓,๐๐๐	๓๓๓,๐๐๐	๓๓๓,๐๐๐	๓๓๓,๐๐๐	๓๓๓,๐๐๐	จำนวนโครงการที่ ก่อสร้าง	ประชาชนได้รับความ สะดวกในการคมนาคม	กองช่าง
๑๘	ก่อสร้างท่อเหลี่ยม คอนกรีตเสริมเหล็ก ห้วย ร่องสัก หมู่ที่ ๕	เพื่อเพิ่มทางน้ำให้มี ความสะดวกรวดเร็ว	ห้วยร่องสักบริเวณ นายมุด ผ่ากันทะ หมู่ที่ ๕	๓๓๓,๐๐๐	๓๓๓,๐๐๐	๓๓๓,๐๐๐	๓๓๓,๐๐๐	๓๓๓,๐๐๐	จำนวนโครงการที่ ก่อสร้าง	ประชาชนได้รับ ประโยชน์จากแหล่งน้ำ	กองช่าง

ที่	โครงการ	วัตถุประสงค์	เป้าหมาย (ผลผลิตของโครงการ)	งบประมาณ					ตัวชี้วัด (KPI)	ผลลัพธ์	หน่วยงานที่ รับผิดชอบ
				ปี ๒๕๖๖	ปี ๒๕๖๗	ปี ๒๕๖๘	ปี ๒๕๖๙	ปี ๒๕๗๐			
๑๙	ก่อสร้างท่อเหลี่ยม คอนกรีตเสริมเหล็กห้วย สูง หมู่ที่ ๗	เพื่อเพิ่มทางน้ำให้มี ความสะดวกรวดเร็ว	บริเวณสะพานเชื่อม ระหว่างหมู่ที่ ๗ - หมู่ที่ ๒ ขนาด ๒.๔๐ x ๒.๔๐ ชนิด ๒ ช่องทาง	๔๐๖,๐๐๐	๔๐๖,๐๐๐	๔๐๖,๐๐๐	๔๐๖,๐๐๐	๔๐๖,๐๐๐	จำนวนโครงการที่ ก่อสร้าง	ประชาชนได้รับความ สะดวกในการคมนาคม	กองช่าง
๒๐	ก่อสร้างฝาย/ทำนบกั้นน้ำ	เพื่อเพิ่มแหล่งเก็บกัก น้ำ	หมู่ที่ ๑ - ๙	๕๐๐,๐๐๐	๕๐๐,๐๐๐	๕๐๐,๐๐๐	๕๐๐,๐๐๐	๕๐๐,๐๐๐	จำนวนแหล่งน้ำที่ ได้รับการพัฒนา	ประชาชนได้รับ ประโยชน์จากแหล่งน้ำ	กองช่าง
๒๑	ก่อสร้างฝายชลอน้ำ ผสมผสานแบบกระสอบ ทราย	เพื่อเพิ่มแหล่งเก็บกัก น้ำ	หมู่ที่ ๑ - ๙	๕๐๐,๐๐๐	๕๐๐,๐๐๐	๕๐๐,๐๐๐	๕๐๐,๐๐๐	๕๐๐,๐๐๐	จำนวนแหล่งน้ำที่ ได้รับการพัฒนา	ประชาชนได้รับ ประโยชน์จากแหล่งน้ำ	กองช่าง
๒๒	ก่อสร้างทำนบกั้นน้ำห้วย สูง หมู่ที่ ๑	เพื่อเพิ่มแหล่งเก็บกัก น้ำ	สูง ๑.๒๐ ม. กว้าง ๙ ม. บริเวณที่นาทาง หน้าแก้ว ปิงยศ	๑๔๗,๐๐๐	-	-	-	-	จำนวนแหล่งน้ำที่ ได้รับการพัฒนา	ประชาชนได้รับ ประโยชน์จากแหล่งน้ำ	กองช่าง
๒๓	ก่อสร้างฝายกั้นน้ำห้วยสูง หมู่ที่ ๑	เพื่อเพิ่มแหล่งเก็บกัก น้ำ	สูง ๑.๘๐ ม. บริเวณลำห้วยสูง หมู่ ที่ ๑	๕๐๐,๐๐๐	๕๐๐,๐๐๐	๕๐๐,๐๐๐	๕๐๐,๐๐๐	๕๐๐,๐๐๐	จำนวนแหล่งน้ำที่ ได้รับการพัฒนา	ประชาชนได้รับ ประโยชน์จากแหล่งน้ำ	กองช่าง
๒๔	ก่อสร้างฝายกั้นน้ำห้วยสูง หมู่ที่ ๑	เพื่อเพิ่มแหล่งเก็บกัก น้ำ	สูง ๒.๐๐ ม. บริเวณ สวนนายหล้า พินิจ	-	-	๕๐๐,๐๐๐	-	-	จำนวนแหล่งน้ำที่ ได้รับการพัฒนา	ประชาชนได้รับ ประโยชน์จากแหล่งน้ำ	กองช่าง

ที่	โครงการ	วัตถุประสงค์	เป้าหมาย (ผลผลิตของโครงการ)	งบประมาณ					ตัวชี้วัด (KPI)	ผลลัพธ์	หน่วยงานที่ รับผิดชอบ
				ปี ๒๕๖๖	ปี ๒๕๖๗	ปี ๒๕๖๘	ปี ๒๕๖๙	ปี ๒๕๗๐			
๒๕	ก่อสร้างฝายกั้นน้ำห้วยสูง หมู่ที่ ๒	เพื่อเพิ่มแหล่งเก็บกักน้ำ	สูง ๒.๐๐ ม. บริเวณห้วยสูง (นายมา เผ่าตัน) ๑ แห่ง	-	-	-	๕๐๐,๐๐๐	-	จำนวนแหล่งน้ำที่ได้รับการพัฒนา	ประชาชนได้รับประโยชน์จากแหล่งน้ำ	กองช่าง
๒๖	ก่อสร้างฝายกั้นน้ำป่า น้ำพุ หมู่ที่ ๒	เพื่อเพิ่มแหล่งเก็บกักน้ำ	สูง ๒.๐๐ ม. บริเวณน้ำพุ (นายเทพ เผ่ากันทะ) ๑ แห่ง	-	๒๗๐,๐๐๐	-	-	-	จำนวนแหล่งน้ำที่ได้รับการพัฒนา	ประชาชนได้รับประโยชน์จากแหล่งน้ำ	กองช่าง
๒๗	ก่อสร้างฝายกั้นน้ำห้วยสูง หมู่ที่ ๒	เพื่อเพิ่มแหล่งเก็บกักน้ำ	สูง ๒.๐๐ ม. บริเวณสายทุ่งใหม่ ๑ แห่ง	๒๗๐,๐๐๐	-	-	-	-	จำนวนแหล่งน้ำที่ได้รับการพัฒนา	ประชาชนได้รับประโยชน์จากแหล่งน้ำ	กองช่าง
๒๘	ก่อสร้างฝายกั้นน้ำห้วยแม่ฮ้าง (ทุ่งโป่ง) หมู่ที่ ๓	เพื่อเพิ่มแหล่งเก็บกักน้ำ	กว้าง ๑๐.๐๐ ม. สูง ๒.๕๐ ม. บริเวณสวนนายสม เผ่ากันทะ	-	-	๕๐๐,๐๐๐	-	-	จำนวนแหล่งน้ำที่ได้รับการพัฒนา	ประชาชนได้รับประโยชน์จากแหล่งน้ำ	กองช่าง
๒๙	ก่อสร้างฝายกั้นน้ำได้ทราย)ห้วยแม่ฮ้าง (ทุ่งโป่ง) หมู่ที่ ๓	เพื่อเพิ่มแหล่งเก็บกักน้ำ	กว้าง ๑ ม. ยาว ๓ ม. ลึก ๔ ม.บริเวณ ทุ่งโป่งสวนนายคำอ้าย เผ่าแก้ว	-	๘๐,๐๐๐	-	-	-	จำนวนแหล่งน้ำที่ได้รับการพัฒนา	ประชาชนได้รับประโยชน์จากแหล่งน้ำ	กองช่าง
๓๐	ก่อสร้างฝายกั้นน้ำได้ทราย)ห้วยแม่ฮ้าง (ทุ่งโป่ง) หมู่ที่ ๓	เพื่อเพิ่มแหล่งเก็บกักน้ำ	กว้าง ๑ ม. ยาว ๓ ม. ลึก ๔ ม.บริเวณ ทุ่งโป่งสวนนายโยน เผ่าพุ	-	-	๑๐๐,๐๐๐	-	-	จำนวนแหล่งน้ำที่ได้รับการพัฒนา	ประชาชนได้รับประโยชน์จากแหล่งน้ำ	กองช่าง
๓๑	ก่อสร้างฝายกั้นน้ำได้ทราย)ห้วยแม่ฮ้าง (ทุ่งโป่ง) หมู่ที่ ๓	เพื่อเพิ่มแหล่งเก็บกักน้ำ	กว้าง ๑ ม. ยาว ๓ ม. ลึก ๔ ม.บริเวณ ทุ่งโป่งสวนนางวารภรณ์ สุขสุวรรณ	-	-	๑๐๐,๐๐๐	-	-	จำนวนแหล่งน้ำที่ได้รับการพัฒนา	ประชาชนได้รับประโยชน์จากแหล่งน้ำ	กองช่าง
๓๒	ก่อสร้างฝายกั้นน้ำห้วยแม่ฮ้าง (ทุ่งโป่ง) หมู่ที่ ๓	เพื่อเพิ่มแหล่งเก็บกักน้ำ	สูง ๒.๐๐ ม. บริเวณ ทุ่งโป่ง สวนนายชัยวัฒน์ เผ่ากันทะ-นายศักดิ์ เผ่ากันทะ	-	-	๕๐๐,๐๐๐	-	-	จำนวนแหล่งน้ำที่ได้รับการพัฒนา	ประชาชนได้รับประโยชน์จากแหล่งน้ำ	กองช่าง

ที่	โครงการ	วัตถุประสงค์	เป้าหมาย (ผลผลิตของโครงการ)	งบประมาณ					ตัวชี้วัด (KPI)	ผลลัพธ์	หน่วยงานที่ รับผิดชอบ
				ปี ๒๕๖๖	ปี ๒๕๖๗	ปี ๒๕๖๘	ปี ๒๕๖๙	ปี ๒๕๗๐			
๓๓	ก่อสร้างฝายกั้นน้ำห้วยแม่ฮ้าง หมู่ที่ ๓	เพื่อเพิ่มแหล่งเก็บกักน้ำ	สูง ๒.๐๐ ม. บริเวณลำห้วยแม่ฮ้าง	๕๐๐,๐๐๐	๕๐๐,๐๐๐	๕๐๐,๐๐๐	๕๐๐,๐๐๐	๕๐๐,๐๐๐	จำนวนแหล่งน้ำที่ได้รับการพัฒนา	ประชาชนได้รับประโยชน์จากแหล่งน้ำ	กองช่าง
๓๔	ก่อสร้างฝายกั้นน้ำห้วยปาง หมู่ที่ ๔	เพื่อเพิ่มแหล่งเก็บกักน้ำ	สูง ๒.๐๐ ม. บริเวณลำห้วยปาง	๕๐๐,๐๐๐	๕๐๐,๐๐๐	๕๐๐,๐๐๐	๕๐๐,๐๐๐	๕๐๐,๐๐๐	จำนวนแหล่งน้ำที่ได้รับการพัฒนา	ประชาชนได้รับประโยชน์จากแหล่งน้ำ	กองช่าง
๓๕	ก่อสร้างฝายกั้นน้ำห้วยม่วง หมู่ที่ ๔	เพื่อเพิ่มแหล่งเก็บกักน้ำ	สูง ๒.๐๐ ม. บริเวณลำห้วยม่วง	๕๐๐,๐๐๐	๕๐๐,๐๐๐	๕๐๐,๐๐๐	๕๐๐,๐๐๐	๕๐๐,๐๐๐	จำนวนแหล่งน้ำที่ได้รับการพัฒนา	ประชาชนได้รับประโยชน์จากแหล่งน้ำ	กองช่าง
๓๖	ก่อสร้างทำนบกั้นน้ำล้นห้วยหนองหล่ม หมู่ที่ ๔	เพื่อเพิ่มแหล่งเก็บกักน้ำ	สูง ๑.๕๐ ม. บริเวณบ้านนายพนม อัมพฤษ	๓๓๓๙,๐๐๐	๓๓๓๙,๐๐๐	๕๐๐,๐๐๐	-	-	จำนวนแหล่งน้ำที่ได้รับการพัฒนา	ประชาชนได้รับประโยชน์จากแหล่งน้ำ	กองช่าง
๓๗	ก่อสร้างทำนบกั้นน้ำห้วยร่องช้าง หมู่ที่ ๕	เพื่อเพิ่มแหล่งเก็บกักน้ำ	สูง ๑.๒๐ ม. กว้าง ๑๐.๐๐ ม. บริเวณสวนนายยูชัย อัมพฤษ	๑๖๒,๐๐๐	-	-	-	-	จำนวนแหล่งน้ำที่ได้รับการพัฒนา	ประชาชนได้รับประโยชน์จากแหล่งน้ำ	กองช่าง
๓๘	ก่อสร้างฝายกั้นน้ำห้วยป่าหยาบ หมู่ที่ ๕	เพื่อเพิ่มแหล่งเก็บกักน้ำ	สูง ๒.๐๐ ม. บริเวณที่นายพล เผ่ากันทะ	-	-	๕๐๐,๐๐๐	-	-	จำนวนแหล่งน้ำที่ได้รับการพัฒนา	ประชาชนได้รับประโยชน์จากแหล่งน้ำ	กองช่าง
๓๙	ก่อสร้างฝายกั้นน้ำห้วยป่าหยาบ หมู่ที่ ๕	เพื่อเพิ่มแหล่งเก็บกักน้ำ	สูง ๒.๐๐ ม. บริเวณสวนนายสำราญ จันทร์ดีวงศ์	-	-	๕๐๐,๐๐๐	-	-	จำนวนแหล่งน้ำที่ได้รับการพัฒนา	ประชาชนได้รับประโยชน์จากแหล่งน้ำ	กองช่าง
๔๐	ก่อสร้างฝายกั้นน้ำห้วยป่าหยาบ หมู่ที่ ๕	เพื่อเพิ่มแหล่งเก็บกักน้ำ	สูง ๑.๕๐ ม. บริเวณลำห้วยป่าหยาบ	๓๘๐,๐๐๐	๓๘๐,๐๐๐	๓๘๐,๐๐๐	๓๘๐,๐๐๐	๓๘๐,๐๐๐	จำนวนแหล่งน้ำที่ได้รับการพัฒนา	ประชาชนได้รับประโยชน์จากแหล่งน้ำ	กองช่าง
๔๑	ก่อสร้างทำนบกั้นน้ำห้วยผาซ้อ หมู่ที่ ๕	เพื่อเพิ่มแหล่งเก็บกักน้ำ	ห้วยผาซ้อ สูง ๒.๐๐ กว้าง ๓๕ ม.	๖๐๐,๐๐๐	๖๐๐,๐๐๐	๖๐๐,๐๐๐	๖๐๐,๐๐๐	๖๐๐,๐๐๐	จำนวนแหล่งน้ำที่ได้รับการพัฒนา	ประชาชนได้รับประโยชน์จากแหล่งน้ำ	กองช่าง

ที่	โครงการ	วัตถุประสงค์	เป้าหมาย (ผลผลิตของโครงการ)	งบประมาณ					ตัวชี้วัด (KPI)	ผลลัพธ์	หน่วยงานที่ รับผิดชอบ
				ปี ๒๕๖๖	ปี ๒๕๖๗	ปี ๒๕๖๘	ปี ๒๕๖๙	ปี ๒๕๗๐			
๔๒	ก่อสร้างฝายกั้นน้ำห้วยผา ข้อ หมู่ที่ ๕	เพื่อเพิ่มแหล่งเก็บกัก น้ำ	สูง ๒.๐๐ ม. บริเวณ บ้านโซโลนางโสภา ทะลิว	๔๕๙,๐๐๐	-	-	-	-	จำนวนแหล่งน้ำที่ ได้รับการพัฒนา	ประชาชนได้รับ ประโยชน์จากแหล่งน้ำ	กองช่าง
๔๓	ก่อสร้างฝายกั้นน้ำห้วยผา ข้อ หมู่ที่ ๕	เพื่อเพิ่มแหล่งเก็บกัก น้ำ	สูง ๒.๐๐ ม. บริเวณ ห้วยผาข้อ	๕๐๐,๐๐๐	๕๐๐,๐๐๐	๕๐๐,๐๐๐	๕๐๐,๐๐๐	๕๐๐,๐๐๐	จำนวนแหล่งน้ำที่ ได้รับการพัฒนา	ประชาชนได้รับ ประโยชน์จากแหล่งน้ำ	กองช่าง
๔๔	ก่อสร้างฝาย/ทำนบกั้น น้ำห้วยร่องลึก หมู่ที่ ๕	เพื่อเพิ่มแหล่งเก็บกัก น้ำ	สูง ๒.๐๐ ม. ๑ แห่ง	๓๙๑,๐๐๐	๓๙๑,๐๐๐	๓๙๑,๐๐๐	๓๙๑,๐๐๐	๓๙๑,๐๐๐	จำนวนโครงการที่ ก่อสร้าง	ประชาชนได้รับ ประโยชน์จากแหล่งน้ำ	กองช่าง
๔๕	ก่อสร้างฝาย/ทำนบกั้น น้ำห้วยบวกลี หมู่ที่ ๕	เพื่อเพิ่มแหล่งเก็บกัก น้ำ	สูง ๒.๐๐ ม. ยาว ๑๑.๐๐ ม. (นาย ถนอมวรรณ พรหม	๒๐๐,๐๐๐	๒๐๐,๐๐๐	๒๐๐,๐๐๐	๒๐๐,๐๐๐	๒๐๐,๐๐๐	จำนวนโครงการที่ ก่อสร้าง	ประชาชนได้รับ ประโยชน์จากแหล่งน้ำ	กองช่าง
๔๖	ก่อสร้างฝายกั้นน้ำห้วย ร่องข้าง หมู่ที่ ๕	เพื่อเพิ่มแหล่งเก็บกัก น้ำ	สูง ๒.๐๐ ม.บริเวณ ตะวันตกสะพานบ้าน นายชาญ ทะลิว	-	-	๕๐๐,๐๐๐	-	-	จำนวนโครงการที่ ก่อสร้าง	ประชาชนได้รับ ประโยชน์จากแหล่งน้ำ	กองช่าง
๔๗	ก่อสร้างฝายกั้นน้ำห้วย ร่องข้าง หมู่ที่ ๕	เพื่อเพิ่มแหล่งเก็บกัก น้ำ	สูง ๒.๐๐ ม.บริเวณ ลำห้วยร่องข้าง	๕๐๐,๐๐๐	๕๐๐,๐๐๐	๕๐๐,๐๐๐	๕๐๐,๐๐๐	๕๐๐,๐๐๐	จำนวนโครงการที่ ก่อสร้าง	ประชาชนได้รับ ประโยชน์จากแหล่งน้ำ	กองช่าง
๔๘	ก่อสร้างฝายกั้นน้ำห้วย ร่องข้าง หมู่ที่ ๕	เพื่อเพิ่มแหล่งเก็บกัก น้ำ	สูง ๒.๐๐ ม.บริเวณ ลำห้วยร่องข้าง บ้าน นายบัน เผ่าตะใจ	๕๐๐,๐๐๐	๕๐๐,๐๐๐	๕๐๐,๐๐๐	๕๐๐,๐๐๐	๕๐๐,๐๐๐	จำนวนโครงการที่ ก่อสร้าง	ประชาชนได้รับ ประโยชน์จากแหล่งน้ำ	กองช่าง
๔๙	ก่อสร้างฝายกั้นน้ำห้วย แม่ต้า หมู่ที่ ๕	เพื่อเพิ่มแหล่งเก็บกัก น้ำ	สูง ๒.๐๐ ม.บริเวณ ลำห้วยแม่ต้า	๕๐๐,๐๐๐	๕๐๐,๐๐๐	๕๐๐,๐๐๐	๕๐๐,๐๐๐	๕๐๐,๐๐๐	จำนวนโครงการที่ ก่อสร้าง	ประชาชนได้รับ ประโยชน์จากแหล่งน้ำ	กองช่าง

ที่	โครงการ	วัตถุประสงค์	เป้าหมาย (ผลผลิตของโครงการ)	งบประมาณ					ตัวชี้วัด (KPI)	ผลลัพธ์	หน่วยงานที่ รับผิดชอบ
				ปี ๒๕๖๖	ปี ๒๕๖๗	ปี ๒๕๖๘	ปี ๒๕๖๙	ปี ๒๕๗๐			
๕๐	ก่อสร้างฝายกั้นน้ำห้วยทุ่งกุ่ม หมู่ที่ ๕	เพื่อเพิ่มแหล่งเก็บกักน้ำ	สูง ๒.๐๐ ม.บริเวณลำห้วยทุ่งกุ่ม นานายปลั่ง อัมพฐ	-	๕๐๐,๐๐๐	-	-	-	จำนวนโครงการที่ก่อสร้าง	ประชาชนได้รับประโยชน์จากแหล่งน้ำ	กองช่าง
๕๑	ก่อสร้างฝายกั้นน้ำห้วยสำน หมู่ที่ ๖	เพื่อเพิ่มแหล่งเก็บกักน้ำ	สูง ๑.๒๐ ม. บริเวณที่นายสมศักดิ์ บัวนาค	-	-	๓๐๐,๐๐๐	-	-	จำนวนโครงการที่ก่อสร้าง	ประชาชนได้รับประโยชน์จากแหล่งน้ำ	กองช่าง
๕๒	ก่อสร้างฝายกั้นน้ำห้วยสำน หมู่ที่ ๖	เพื่อเพิ่มแหล่งเก็บกักน้ำ	สูง ๒.๐๐ ม. บริเวณลำห้วยสำน	๕๐๐,๐๐๐	๕๐๐,๐๐๐	๕๐๐,๐๐๐	๕๐๐,๐๐๐	๕๐๐,๐๐๐	จำนวนโครงการที่ก่อสร้าง	ประชาชนได้รับประโยชน์จากแหล่งน้ำ	กองช่าง
๕๓	ก่อสร้างทำนบกั้นน้ำห้วยก้างปลา หมู่ที่ ๖	เพื่อเพิ่มแหล่งเก็บกักน้ำ	สูง ๑.๖๐ ม. บริเวณดงหอสองแคว	-	-	๔๐๐,๐๐๐	-	-	จำนวนโครงการที่ก่อสร้าง	ประชาชนได้รับประโยชน์จากแหล่งน้ำ	กองช่าง
๕๔	ก่อสร้างฝายกั้นน้ำห้วยก้างปลา หมู่ที่ ๖	เพื่อเพิ่มแหล่งเก็บกักน้ำ	สูง ๑.๒๐ ม. บริเวณที่นายประเสริฐ บัวนาค	-	-	๓๐๐,๐๐๐	-	-	จำนวนโครงการที่ก่อสร้าง	ประชาชนได้รับประโยชน์จากแหล่งน้ำ	กองช่าง
๕๕	ก่อสร้างฝายกั้นน้ำห้วยสูง หมู่ที่ ๗	เพื่อเพิ่มแหล่งเก็บกักน้ำ	สูง ๒.๐๐ ม. ๑ แห่ง	๕๐๐,๐๐๐	๕๐๐,๐๐๐	๕๐๐,๐๐๐	๕๐๐,๐๐๐	๕๐๐,๐๐๐	จำนวนโครงการที่ก่อสร้าง	ประชาชนได้รับประโยชน์จากแหล่งน้ำ	กองช่าง
๕๖	ก่อสร้างฝายกั้นน้ำห้วยน้ำจำ หมู่ที่ ๗ แห่งที่ ๑	เพื่อเพิ่มแหล่งเก็บกักน้ำ	สูง ๒.๕๐ ม. บริเวณฝายน้ำจำ	๔๐๒,๐๐๐	๔๐๒,๐๐๐	๔๐๒,๐๐๐	๔๐๒,๐๐๐	๔๐๒,๐๐๐	จำนวนโครงการที่ก่อสร้าง	ประชาชนได้รับประโยชน์จากแหล่งน้ำ	กองช่าง

ที่	โครงการ	วัตถุประสงค์	เป้าหมาย (ผลผลิตของโครงการ)	งบประมาณ					ตัวชี้วัด (KPI)	ผลลัพธ์	หน่วยงานที่ รับผิดชอบ
				ปี ๒๕๖๖	ปี ๒๕๖๗	ปี ๒๕๖๘	ปี ๒๕๖๙	ปี ๒๕๗๐			
๕๗	ก่อสร้างฝายกั้นน้ำห้วยน้ำ จำ หมู่ที่ ๗ แห่งที่ ๑	เพื่อเพิ่มแหล่งเก็บกัก น้ำ	สูง ๒.๕๐ ม. บริเวณ ฝายน้ำจำ	๔๐๒,๐๐๐	๔๐๒,๐๐๐	๔๐๒,๐๐๐	๔๐๒,๐๐๐	๔๐๒,๐๐๐	จำนวนโครงการที่ ก่อสร้าง	ประชาชนได้รับ ประโยชน์จากแหล่งน้ำ	กองช่าง
๕๘	ก่อสร้างฝายกั้นน้ำห้วยน้ำ จำ หมู่ที่ ๗ แห่งที่ ๒	เพื่อเพิ่มแหล่งเก็บกัก น้ำ	สูง ๒.๕๐ ม. บริเวณ ฝายน้ำจำ	๔๐๒,๐๐๐	๔๐๒,๐๐๐	๔๐๒,๐๐๐	๔๐๒,๐๐๐	๔๐๒,๐๐๐	จำนวนโครงการที่ ก่อสร้าง	ประชาชนได้รับ ประโยชน์จากแหล่งน้ำ	กองช่าง
๕๙	ก่อสร้างฝายกั้นน้ำห้วยน้ำ จำ หมู่ที่ ๗ แห่งที่ ๓	เพื่อเพิ่มแหล่งเก็บกัก น้ำ	สูง ๒.๕๐ ม. บริเวณ ฝายน้ำจำ	๔๐๒,๐๐๐	๔๐๒,๐๐๐	๔๐๒,๐๐๐	๔๐๒,๐๐๐	๔๐๒,๐๐๐	จำนวนโครงการที่ ก่อสร้าง	ประชาชนได้รับ ประโยชน์จากแหล่งน้ำ	กองช่าง
๖๐	ก่อสร้างฝายกั้นน้ำห้วยน้ำ จำ หมู่ที่ ๗ แห่งที่ ๔	เพื่อเพิ่มแหล่งเก็บกัก น้ำ	สูง ๒.๕๐ ม. บริเวณ ฝายน้ำจำ	๔๐๒,๐๐๐	๔๐๒,๐๐๐	๔๐๒,๐๐๐	๔๐๒,๐๐๐	๔๐๒,๐๐๐	จำนวนโครงการที่ ก่อสร้าง	ประชาชนได้รับ ประโยชน์จากแหล่งน้ำ	กองช่าง
๖๑	ก่อสร้างทำนบกั้นน้ำทาง รถผ่านได้ลำห้วยสูงดงน้ำ จำ หมู่ที่ ๗	เพื่อเพิ่มแหล่งเก็บกัก น้ำ	สูง ๓.๐๐ ม. บริเวณ ฝายหลังแอน ที่นางเส อี่ยม ปิงยศ	-	-	๑,๐๐๐,๐๐๐	-	-	จำนวนโครงการที่ ก่อสร้าง	ประชาชนได้รับ ประโยชน์จากแหล่งน้ำ	กองช่าง
๖๒	ก่อสร้างฝายกั้นน้ำห้วยสุ ดงน้ำจำ หมู่ที่ ๗	เพื่อเพิ่มแหล่งเก็บกัก น้ำ	สูง ๑.๕๐ ม. บริเวณ ที่นายศรีเทียน เฒ่า กันทะ	-	-	๔๐๐,๐๐๐	-	-	จำนวนโครงการที่ ก่อสร้าง	ประชาชนได้รับ ประโยชน์จากแหล่งน้ำ	กองช่าง

ที่	โครงการ	วัตถุประสงค์	เป้าหมาย (ผลผลิตของโครงการ)	งบประมาณ					ตัวชี้วัด (KPI)	ผลลัพธ์	หน่วยงานที่ รับผิดชอบ
				ปี ๒๕๖๖	ปี ๒๕๖๗	ปี ๒๕๖๘	ปี ๒๕๖๙	ปี ๒๕๗๐			
๖๓	ก่อสร้างฝายกั้นน้ำห้วย แปม หมู่ที่ ๓	เพื่อเพิ่มแหล่งเก็บกัก น้ำ	สูง ๒.๐๐ ม. บริเวณ นายศรีหมุด การเร็ว	-	-	๕๐๐,๐๐๐	-	-	จำนวนโครงการที่ ก่อสร้าง	ประชาชนได้รับ ประโยชน์จากแหล่งน้ำ	กองช่าง
๖๔	ก่อสร้างฝายกั้นน้ำห้วย แปม หมู่ที่ ๔	เพื่อเพิ่มแหล่งเก็บกัก น้ำ	สูง ๒.๐๐ ม. บริเวณ ลำห้วยแปม	๕๐๐,๐๐๐	๕๐๐,๐๐๐	๕๐๐,๐๐๐	๕๐๐,๐๐๐	๕๐๐,๐๐๐	จำนวนโครงการที่ ก่อสร้าง	ประชาชนได้รับ ประโยชน์จากแหล่งน้ำ	กองช่าง
๖๕	ก่อสร้างฝายกั้นน้ำห้วยจำปา แหียง หมู่ที่ ๔	เพื่อเพิ่มแหล่งเก็บกัก น้ำ	สูง ๒.๐๐ ม. บริเวณ ลำห้วยจำปาแหียง	๕๐๐,๐๐๐	๕๐๐,๐๐๐	๕๐๐,๐๐๐	๕๐๐,๐๐๐	๕๐๐,๐๐๐	จำนวนโครงการที่ ก่อสร้าง	ประชาชนได้รับ ประโยชน์จากแหล่งน้ำ	กองช่าง
๖๖	ก่อสร้างฝายกั้นน้ำ/ทำนบ กั้นน้ำห้วยหอย หมู่ที่ ๘	เพื่อเพิ่มแหล่งเก็บกัก น้ำ	สูง ๑.๕๐ ม. ๑ แห่ง	๒๕๔,๐๐๐	๒๕๔,๐๐๐	๒๕๔,๐๐๐	๒๕๔,๐๐๐	๒๕๔,๐๐๐	จำนวนโครงการที่ ก่อสร้าง	ประชาชนได้รับ ประโยชน์จากแหล่งน้ำ	กองช่าง
๖๗	ก่อสร้างทำนบกั้นน้ำห้วย หอย หมู่ที่ ๘	เพื่อเพิ่มแหล่งเก็บกัก น้ำ	สูง ๒.๒๐ ม. บริเวณลำห้วยหอย	๔๒๖,๐๐๐	๔๒๖,๐๐๐	๔๒๖,๐๐๐	-	-	จำนวนโครงการที่ ก่อสร้าง	ประชาชนได้รับ ประโยชน์จากแหล่งน้ำ	กองช่าง
๖๘	โครงการก่อสร้างฝายกั้น น้ำลำห้วยหอย (แห่งที่ ๑) หมู่ที่ ๘	เพื่อกักเก็บน้ำเอาไว้ใช้ ในช่วงฤดูแล้ง	สันกว้าง ๑๐ ม. สูง ๑.๒๐ ม. ๑ แห่ง	-	-	๑๗๘,๐๐๐	-	-	จำนวนแหล่งน้ำที่ ได้รับการพัฒนา	ประชาชนได้รับ ประโยชน์จากแหล่งน้ำ	กองช่าง
๖๙	โครงการก่อสร้างฝายกั้น น้ำลำห้วยหอย (แห่งที่ ๒) หมู่ที่ ๘	เพื่อกักเก็บน้ำเอาไว้ใช้ ในช่วงฤดูแล้ง	สันกว้าง ๙ ม. สูง ๑.๕๐ ม. ๑ แห่ง	-	-	๑๗๔,๐๐๐	-	-	จำนวนแหล่งน้ำที่ ได้รับการพัฒนา	ประชาชนได้รับ ประโยชน์จากแหล่งน้ำ	กองช่าง

ที่	โครงการ	วัตถุประสงค์	เป้าหมาย (ผลผลิตของโครงการ)	งบประมาณ					ตัวชี้วัด (KPI)	ผลลัพธ์	หน่วยงานที่ รับผิดชอบ
				ปี ๒๕๖๖	ปี ๒๕๖๗	ปี ๒๕๖๘	ปี ๒๕๖๙	ปี ๒๕๗๐			
๗๐	ก่อสร้างฝายกั้นน้ำห้วยหอม หมู่ที่ ๘	เพื่อเพิ่มแหล่งเก็บกักน้ำ	สูง ๒.๐๐ ม. บริเวณลำห้วยหอม	๕๐๐,๐๐๐	๕๐๐,๐๐๐	๕๐๐,๐๐๐	๕๐๐,๐๐๐	๕๐๐,๐๐๐	จำนวนโครงการที่ก่อสร้าง	ประชาชนได้รับประโยชน์จากแหล่งน้ำ	กองช่าง
๗๑	ก่อสร้างทำนบกั้นน้ำห้วยร่วมจิต หมู่ที่ ๙	เพื่อเพิ่มแหล่งเก็บกักน้ำ	สูง ๒.๐๐ ม. ๑ แห่ง	๒๐๕,๐๐๐	๒๐๕,๐๐๐	๒๐๕,๐๐๐	๒๐๕,๐๐๐	๒๐๕,๐๐๐	จำนวนโครงการที่ก่อสร้าง	ประชาชนได้รับประโยชน์จากแหล่งน้ำ	กองช่าง
๗๒	ก่อสร้างฝายกั้นน้ำห้วยแม่พุง หมู่ที่ ๙	เพื่อเพิ่มแหล่งเก็บกักน้ำ	สูง ๒.๐๐ ม. บริเวณลำห้วยแม่พุง	๕๐๐,๐๐๐	๕๐๐,๐๐๐	๕๐๐,๐๐๐	๕๐๐,๐๐๐	๕๐๐,๐๐๐	จำนวนโครงการที่ก่อสร้าง	ประชาชนได้รับประโยชน์จากแหล่งน้ำ	กองช่าง
๗๓	ก่อสร้างฝายกั้นน้ำห้วยแม่ตำ หมู่ที่ ๙	เพื่อเพิ่มแหล่งเก็บกักน้ำ	สูง ๒.๐๐ ม. บริเวณลำห้วยแม่ตำ	๕๐๐,๐๐๐	๕๐๐,๐๐๐	๕๐๐,๐๐๐	๕๐๐,๐๐๐	๕๐๐,๐๐๐	จำนวนโครงการที่ก่อสร้าง	ประชาชนได้รับประโยชน์จากแหล่งน้ำ	กองช่าง
๗๔	ก่อสร้างฝายกั้นน้ำห้วยล้าน หมู่ที่ ๖	เพื่อเพิ่มแหล่งเก็บกักน้ำ	สูง ๑.๒๐ ม. บริเวณนายสมศักดิ์ บัวนาค	๒๐๐,๐๐๐	๒๐๐,๐๐๐	๒๐๐,๐๐๐	๒๐๐,๐๐๐	๒๐๐,๐๐๐	จำนวนโครงการที่ก่อสร้าง	ประชาชนได้รับประโยชน์จากแหล่งน้ำ	กองช่าง
๗๕	ก่อสร้างทำนบท่อน้ำล้นห้วยก้างปลา หมู่ที่ ๖	เพื่อเพิ่มแหล่งเก็บกักน้ำ	สูง ๑.๖๐ ม. บริเวณห้วยก้างปลาบ้านสองแคว (ตงหอ)	๓๖๕,๐๐๐	๓๖๕,๐๐๐	๓๖๕,๐๐๐	๓๖๕,๐๐๐	๓๖๕,๐๐๐	จำนวนโครงการที่ก่อสร้าง	ประชาชนได้รับประโยชน์จากแหล่งน้ำ	กองช่าง
๗๖	ก่อสร้างฝายกั้นน้ำห้วยก้างปลา หมู่ที่ ๖	เพื่อเพิ่มแหล่งเก็บกักน้ำ	สูง ๑.๒๐ ม. บริเวณนายประเสริฐ บัวนาค	๑๙๒,๐๐๐	๑๙๒,๐๐๐	๑๙๒,๐๐๐	๑๙๒,๐๐๐	๑๙๒,๐๐๐	จำนวนโครงการที่ก่อสร้าง	ประชาชนได้รับประโยชน์จากแหล่งน้ำ	กองช่าง

ที่	โครงการ	วัตถุประสงค์	เป้าหมาย (ผลผลิตของโครงการ)	งบประมาณ					ตัวชี้วัด (KPI)	ผลลัพธ์	หน่วยงานที่ รับผิดชอบ
				ปี ๒๕๖๖	ปี ๒๕๖๗	ปี ๒๕๖๘	ปี ๒๕๖๙	ปี ๒๕๗๐			
๗๗	ก่อสร้างฝายกั้นน้ำห้วยสูง หมู่ที่ ๗	เพื่อเพิ่มแหล่งเก็บกักน้ำ	สูง ๒.๕๐ ม. บริเวณนางขาว พินิจ	-	-	๕๐๐,๐๐๐	-	-	จำนวนโครงการที่ก่อสร้าง	ประชาชนได้รับประโยชน์จากแหล่งน้ำ	กองช่าง
๗๘	ปรับปรุงฝายกั้นน้ำประปาภูเขา หมู่ที่ ๖	เพื่อให้มีน้ำสำหรับอุปโภค - บริโภคอย่างเพียงพอ	บริเวณประปาภูเขา หมู่ที่ ๖	๕,๐๐๐	๕,๐๐๐	๕,๐๐๐	๕,๐๐๐	๕,๐๐๐	๑.ร้อยละของจำนวนประชาชนที่มีน้ำประปาใช้เพิ่มขึ้น ๒.ร้อยละของความพึงพอใจของประชาชน	ประชาชนได้รับประโยชน์จากแหล่งน้ำ	กองช่าง
๗๙	ปรับปรุงซ่อมแซมระบบประปาภูเขา	เพื่อให้มีน้ำสำหรับอุปโภค - บริโภคอย่างเพียงพอ	ปรับปรุงระบบประปาภูเขา หมู่ที่ ๕ และหมู่ที่ ๖	๔๐๐,๐๐๐	๔๐๐,๐๐๐	๔๐๐,๐๐๐	๔๐๐,๐๐๐	๔๐๐,๐๐๐	๑.ร้อยละของจำนวนประชาชนที่มีน้ำประปาใช้เพิ่มขึ้น ๒.ร้อยละของความพึงพอใจของประชาชน	ประชาชนมีน้ำประปาใช้ในหมู่บ้าน	กองช่าง
๘๐	ปรับปรุงซ่อมแซมระบบประปา	เพื่อปรับปรุงซ่อมแซมระบบประปาที่ชำรุดและให้มีน้ำที่สะอาด	ระบบประปาหมู่บ้าน หมู่ที่ ๑ - ๙	๒๐๐,๐๐๐	๒๐๐,๐๐๐	๒๐๐,๐๐๐	๒๐๐,๐๐๐	๒๐๐,๐๐๐	๑.ร้อยละของครัวเรือนที่มีน้ำอุปโภคบริโภคอย่างทั่วถึง ๒.ร้อยละของความพึงพอใจของประชาชน	ประชาชนมีน้ำประปาใช้ในหมู่บ้าน	กองช่าง
๘๑	เป่าล้างบ่อบาดาล ทดสอบวิเคราะห์คุณภาพน้ำบ่อบาดาล	เพื่อให้มีน้ำที่สะอาด	หมู่ที่ ๑ - ๙	๖๖,๐๐๐	๖๖,๐๐๐	๖๖,๐๐๐	๖๖,๐๐๐	๖๖,๐๐๐	๑.ร้อยละของความพึงพอใจของประชาชน	ประชาชนมีน้ำประปาที่สะอาดใช้	กองช่าง

ที่	โครงการ	วัตถุประสงค์	เป้าหมาย (ผลผลิตของโครงการ)	งบประมาณ					ตัวชี้วัด (KPI)	ผลลัพธ์	หน่วยงานที่ รับผิดชอบ
				ปี ๒๕๖๖	ปี ๒๕๖๗	ปี ๒๕๖๘	ปี ๒๕๖๙	ปี ๒๕๗๐			
๘๒	ก่อสร้างประตูปรับน้ำ ห้วยห้วงมัจฉา หมู่ที่ ๘	เพื่อกักเก็บน้ำเพิ่มขึ้น	กว้าง ๓.๐๐ ม. สูง ๑.๐๐ ม.	๑๐,๐๐๐	-	-	-	-	จำนวนโครงการที่ ก่อสร้าง	ประชาชนได้รับ ประโยชน์จากแหล่งน้ำ	กองช่าง
๘๓	ก่อสร้างประตูปรับน้ำ ห้วยฝาย หมู่ที่ ๕	เพื่อกักเก็บน้ำเพิ่มขึ้น	สูง ๑.๐๐ ม.บริเวณ หนองเอี้ยง-ทุ่งโทรก	-	-	๕๐,๐๐๐	-	-	จำนวนโครงการที่ ก่อสร้าง	ประชาชนได้รับ ประโยชน์จากแหล่งน้ำ	กองช่าง
๘๔	ก่อสร้างประตูปรับน้ำ ห้วยจำปาแห้ง หมู่ที่ ๔	เพื่อกักเก็บน้ำเพิ่มขึ้น	สูง ๑.๐๐ ม. บริเวณลำห้วยจำ ปาแห้ง	-	-	๑๐๐,๐๐๐	-	-	จำนวน โครงการที่ ก่อสร้าง	ประชาชนได้รับ ประโยชน์จาก แหล่งน้ำ	กองช่าง
๘๕	ก่อสร้างประตูปรับน้ำ ห้วยสูง หมู่ที่ ๒	เพื่อกักเก็บน้ำเพิ่มขึ้น	สูง ๑.๐๐ ม. บริเวณป่านาพุ	-	-	๑๐๐,๐๐๐	-	-	จำนวน โครงการที่ ก่อสร้าง	ประชาชนได้รับ ประโยชน์จาก แหล่งน้ำ	กองช่าง
๘๖	ก่อสร้างประตูน้ำ	เพื่อกักเก็บน้ำเพิ่มขึ้น	หมู่ที่ ๑ - ๙	๕๐,๐๐๐	๕๐,๐๐๐	๕๐,๐๐๐	๕๐,๐๐๐	๕๐,๐๐๐	จำนวน โครงการที่ ก่อสร้าง	ประชาชนได้รับ ประโยชน์จาก แหล่งน้ำ	กองช่าง
๘๗	ก่อสร้างถังพักน้ำ	เพื่อให้ประชาชนมีน้ำ ใช้อย่างเพียงพอ	๑ แห่ง	๒๐๐,๐๐๐	๒๐๐,๐๐๐	๒๐๐,๐๐๐	๒๐๐,๐๐๐	๒๐๐,๐๐๐	จำนวน โครงการที่ ก่อสร้าง	ประชาชนในหมู่บ้าน มีน้ำใช้ตลอดปี	กองช่าง
๘๘	โครงการก่อสร้างราง ระบายน้ำ คสล. หมู่ที่ ๑	เพื่อเพิ่มทางน้ำให้ สะดวกรวดเร็ว	ขนาดกว้าง ๐.๓๐ ม. ลึกเฉลี่ย ๐.๕๐ ม.ยาว ๑๖๕ ม. บริเวณบ้าน นายธรรณี การเร็ว - นางเป็งเผ่ากันนะ	-	-	๕๐๐,๐๐๐	-	-	๑.รางระบายน้ำที่ เพิ่มขึ้น ๒.ร้อยละ ของความพึงพอใจ ของประชาชน	เพื่อระบายน้ำและ ป้องกันน้ำท่วมขัง	กองช่าง

ที่	โครงการ	วัตถุประสงค์	เป้าหมาย (ผลผลิตของโครงการ)	งบประมาณ					ตัวชี้วัด (KPI)	ผลลัพธ์	หน่วยงานที่ รับผิดชอบ
				ปี ๒๕๖๖	ปี ๒๕๖๗	ปี ๒๕๖๘	ปี ๒๕๖๙	ปี ๒๕๗๐			
๘๙	โครงการก่อสร้างรางระบายน้ำ คสล. หมู่ที่ ๒	เพื่อเพิ่มทางน้ำให้สะดวกรวดเร็ว	ขนาดกว้าง ๐.๓๐ ม. ยาว ๒๐๖ ม. บริเวณบ้านนางสาวยุวรา เผ่าแก้ว- นายประเสริฐ เผ่าตัน	-	-	๖๗๙,๐๐๐	-	-	๑.รางระบายน้ำที่เพิ่มขึ้น ๒.ร้อยละของความพึงพอใจของประชาชน	เพื่อระบายน้ำและป้องกันน้ำท่วมขัง	กองช่าง
๘๙	โครงการก่อสร้างรางระบายน้ำ คสล. หมู่ที่ ๒	เพื่อเพิ่มทางน้ำให้สะดวกรวดเร็ว	(๑)ก่อสร้างรางระบายน้ำ คสล.รูปตัว U ขนาดกว้างเฉลี่ย ๐.๓๐ ม. ลึกเฉลี่ย ๐.๔๕ ม. ความยาวเฉลี่ย ๑๙๗.๐๐ ม. พร้อมฝาปิด คสล. จำนวน ๑๘๐ ฝา (๒) ก่อสร้างรางระบายน้ำ ดาดคอนกรีตขนาด กว้างเฉลี่ย ๑.๓๐ ม. ลึกเฉลี่ย ๐.๖๐ ม. ยาว ๑๗.๐๐ ม.(๓) งานวางท่อระบายน้ำ คสล.เส้นผ่านศูนย์กลาง ๐.๖๐ ม. ยาวรวม ๓๒.๐๐ ม. พร้อมบ่อพักน้ำ คสล. จำนวน ๑ บ่อ	๔๕๓,๐๐๐	-	-	-	-	๑.รางระบายน้ำที่เพิ่มขึ้น ๒.ร้อยละของความพึงพอใจของประชาชน	เพื่อระบายน้ำและป้องกันน้ำท่วมขัง	กองช่าง

ที่	โครงการ	วัตถุประสงค์	เป้าหมาย (ผลผลิตของโครงการ)	งบประมาณ					ตัวชี้วัด (KPI)	ผลลัพธ์	หน่วยงานที่ รับผิดชอบ
				ปี ๒๕๖๖	ปี ๒๕๖๗	ปี ๒๕๖๘	ปี ๒๕๖๙	ปี ๒๕๗๐			
๘๘	โครงการก่อสร้างวาง ระบายน้ำ คสล. หมู่ที่ ๒	เพื่อเพิ่มทางน้ำให้ สะดวกรวดเร็ว	ขนาดกว้าง ๐.๓๐ ม. ยาว ๑๗๖.๐๐ ม. บริเวณบ้านนายกิจชัย - นางสาวฝน	-	-	๕๘๑,๐๐๐	-	-	๑.วางระบายน้ำที่ เพิ่มขึ้น ๒.ร้อยละ ของความพึงพอใจ ของประชาชน	เพื่อระบายน้ำและ ป้องกันน้ำท่วมขัง	กองช่าง
๘๙	โครงการก่อสร้างวาง ระบายน้ำ คสล. หมู่ที่ ๒	เพื่อเพิ่มทางน้ำให้ สะดวกรวดเร็ว	ขนาดกว้าง ๐.๓๐ ม. ยาว ๑๙๕ ม. บริเวณ บ้านนางหน้าแก้ว ปิง ยศ- นางคำปิ่น	-	-	๖๕๗,๐๐๐	-	-	๑.วางระบายน้ำที่ เพิ่มขึ้น ๒.ร้อยละ ของความพึงพอใจ ของประชาชน	เพื่อระบายน้ำและ ป้องกันน้ำท่วมขัง	กองช่าง
๙๑	โครงการก่อสร้างวาง ระบายน้ำ คสล. หมู่ที่ ๒	เพื่อเพิ่มทางน้ำให้ สะดวกรวดเร็ว	ขนาดกว้าง ๐.๓๐ ม. ยาว ๑๑๐ ม.บริเวณ บ้านนางดา เผ่า กัณฑ์ - นางเป็ง เผ่ากัณฑ์	-	-	๓๗๑,๐๐๐	-	-	๑.วางระบายน้ำที่ เพิ่มขึ้น ๒.ร้อยละ ของความพึงพอใจ ของประชาชน	เพื่อระบายน้ำและ ป้องกันน้ำท่วมขัง	กองช่าง
๙๒	โครงการก่อสร้างวาง ระบายน้ำ คสล. หมู่ที่ ๒	เพื่อเพิ่มทางน้ำให้ สะดวกรวดเร็ว	ขนาดกว้าง ๐.๓๐ ม. ยาว ๓๐๓ ม.บริเวณ บ้านนายวงศ์ ทาจินะ - นางสาวฝน ลินเฮาท์	-	-	๑,๐๒๑,๐๐๐	-	-	๑.วางระบายน้ำที่ เพิ่มขึ้น ๒.ร้อยละ ของความพึงพอใจ ของประชาชน	เพื่อระบายน้ำและ ป้องกันน้ำท่วมขัง	กองช่าง
๙๓	โครงการก่อสร้างวาง ระบายน้ำ คสล. หมู่ที่ ๓	เพื่อเพิ่มทางน้ำให้ สะดวกรวดเร็ว	ขนาดกว้าง ๐.๕๐ ม. ยาว ๑๔๒ ม.ขนาด กว้าง ๐.๕๐ ม. ยาว ๑๔๒ ม.บริเวณบ้าน นางกัลยา การเร็ว - นายศรี สุขสุวรรณ	-	๕๑๑,๐๐๐	-	-	-	๑.วางระบายน้ำที่ เพิ่มขึ้น ๒.ร้อยละ ของความพึงพอใจ ของประชาชน	เพื่อระบายน้ำและ ป้องกันน้ำท่วมขัง	กองช่าง

ที่	โครงการ	วัตถุประสงค์	เป้าหมาย (ผลผลิตของโครงการ)	งบประมาณ					ตัวชี้วัด (KPI)	ผลลัพธ์	หน่วยงานที่ รับผิดชอบ
				ปี ๒๕๖๖	ปี ๒๕๖๗	ปี ๒๕๖๘	ปี ๒๕๖๙	ปี ๒๕๗๐			
๙๔	โครงการก่อสร้างรางระบายน้ำ หมู่ที่ ๓	เพื่อให้ประชาชนได้ใช้ประโยชน์จากแหล่งน้ำเพิ่มขึ้น	ก่อสร้างรางระบายน้ำรูปตัว U ขนาดกว้างเฉลี่ย ๐.๓๐ ม. ลึกเฉลี่ย ๐.๔๕ ม. ความยาวเฉลี่ย ๑๙๕.๐๐ ม. พร้อมฝาบด คสล. จำนวน ๖๐ ฝ	๔๓๓,๐๐๐	-	-	-	-	จำนวนแหล่งน้ำที่ได้รับการพัฒนา	ประชาชนได้รับประโยชน์จากแหล่งน้ำ	กองช่าง/ทต.หนองหล่ม
๙๕	โครงการก่อสร้างรางระบายน้ำ คสล. หมู่ที่ ๓	เพื่อเพิ่มทางน้ำให้สะดวกรวดเร็ว	ขนาดกว้าง ๐.๕๐ ม. ยาว ๑๘๗ ม. ขนาดกว้าง ๐.๕๐ ม. ยาว ๑๔๒ ม. บริเวณบ้านนายคำเนิน วรรณวัตร - นายปิง อินตะนา	-	-	-	๖๗๓,๐๐๐	-	๑.รางระบายน้ำที่เพิ่มขึ้น ๒.ร้อยละของความพึงพอใจของประชาชน	เพื่อระบายน้ำและป้องกันน้ำท่วมขัง	กองช่าง
๙๖	โครงการก่อสร้างรางระบายน้ำ คสล. หมู่ที่ ๓	เพื่อเพิ่มทางน้ำให้สะดวกรวดเร็ว	บริเวณบ้านนายเจริญ พินิจ - นายสำราญ เทศมุทร	-	-	๒๕๐,๐๐๐	-	-	๑.รางระบายน้ำที่เพิ่มขึ้น ๒.ร้อยละของความพึงพอใจของประชาชน	เพื่อระบายน้ำและป้องกันน้ำท่วมขัง	กองช่าง
๙๗	โครงการก่อสร้างรางระบายน้ำ คสล. หมู่ที่ ๔	เพื่อเพิ่มทางน้ำให้สะดวกรวดเร็ว	ขนาดกว้าง ๐.๓๐ ม. ยาว ๑๖๑ ม. บริเวณบ้านนางกบ มั่งมูล - หน้าบ้านนายไมตรี จันดี	-	-	-	-	๕๔๓,๐๐๐	๑.รางระบายน้ำที่เพิ่มขึ้น ๒.ร้อยละของความพึงพอใจของประชาชน	เพื่อระบายน้ำและป้องกันน้ำท่วมขัง	กองช่าง

ที่	โครงการ	วัตถุประสงค์	เป้าหมาย (ผลผลิตของโครงการ)	งบประมาณ					ตัวชี้วัด (KPI)	ผลลัพธ์	หน่วยงานที่ รับผิดชอบ
				ปี ๒๕๖๖	ปี ๒๕๖๗	ปี ๒๕๖๘	ปี ๒๕๖๙	ปี ๒๕๗๐			
๙๘	โครงการก่อสร้างวาง ระบายน้ำ คสล. หมู่ที่ ๔	เพื่อเพิ่มทางน้ำให้ สะดวกรวดเร็ว	ยาว ๑๑๙.๗๐ ม. บริเวณบ้านนางอรุณ เผ่ากันทะ - นางกาบ มั่งมูล	-	-	-	-	๔๐๐,๐๐๐	๑.วางระบายน้ำที่ เพิ่มขึ้น ๒.ร้อยละ ของความพึงพอใจ ของประชาชน	เพื่อระบายน้ำและ ป้องกันน้ำท่วมขัง	กองช่าง
๙๙	โครงการก่อสร้างวาง ระบายน้ำ คสล. หมู่ที่ ๔	เพื่อเพิ่มทางน้ำให้ สะดวกรวดเร็ว	ยาว ๙๒.๘๐ ม. บริเวณสะพานตลอด เหลี่ยม-นางธราวดี ชนะมา	-	-	-	-	๓๖๐,๐๐๐	๑.วางระบายน้ำที่ เพิ่มขึ้น ๒.ร้อยละ ของความพึงพอใจ ของประชาชน	เพื่อระบายน้ำและ ป้องกันน้ำท่วมขัง	กองช่าง
๑๐๐	โครงการก่อสร้างวาง ระบายน้ำ คสล. หมู่ที่ ๔	เพื่อเพิ่มทางน้ำให้ สะดวกรวดเร็ว	ยาว ๗๐.๕ ม.บริเวณ บ้านนายสุพร้อม ทะลิ - บ้านนายแก้วมูล ไช ยใส	-	-	-	-	๓๓๐,๐๐๐	๑.วางระบายน้ำที่ เพิ่มขึ้น ๒.ร้อยละ ของความพึงพอใจ ของประชาชน	เพื่อระบายน้ำและ ป้องกันน้ำท่วมขัง	กองช่าง
๑๐๑	โครงการก่อสร้างวาง ระบายน้ำ คสล. หมู่ที่ ๔	เพื่อเพิ่มทางน้ำให้ สะดวกรวดเร็ว	ยาว ๕๐.๐๐ ม. บริเวณบ้านนางยุวรา จันดีะ- นางตุ่น ทะลิ	-	-	-	-	๓๐๐,๐๐๐	๑.วางระบายน้ำที่ เพิ่มขึ้น ๒.ร้อยละ ของความพึงพอใจ ของประชาชน	เพื่อระบายน้ำและ ป้องกันน้ำท่วมขัง	กองช่าง
๑๐๒	โครงการก่อสร้างวาง ระบายน้ำ คสล. หมู่ที่ ๔	เพื่อเพิ่มทางน้ำให้ สะดวกรวดเร็ว	ยาว ๗๐.๒๙ ม. บริเวณหน้าคุ้ม ๗ - นายแก้ว พินิจ	-	-	-	-	๓๓๐,๐๐๐	๑.วางระบายน้ำที่ เพิ่มขึ้น ๒.ร้อยละ ของความพึงพอใจ ของประชาชน	เพื่อระบายน้ำและ ป้องกันน้ำท่วมขัง	กองช่าง
๑๐๓	โครงการก่อสร้างวาง ระบายน้ำ คสล. หมู่ที่ ๔	เพื่อเพิ่มทางน้ำให้ สะดวกรวดเร็ว	ยาว ๓๖.๐๐ ม. บริเวณนายสมชาติ อัมพุธ - นายบุญตัน ทะลิ	-	-	-	-	๒๐๐,๐๐๐	๑.วางระบายน้ำที่ เพิ่มขึ้น ๒.ร้อยละ ของความพึงพอใจ ของประชาชน	เพื่อระบายน้ำและ ป้องกันน้ำท่วมขัง	กองช่าง

ที่	โครงการ	วัตถุประสงค์	เป้าหมาย (ผลผลิตของโครงการ)	งบประมาณ					ตัวชี้วัด (KPI)	ผลลัพธ์	หน่วยงานที่ รับผิดชอบ
				ปี ๒๕๖๖	ปี ๒๕๖๗	ปี ๒๕๖๘	ปี ๒๕๖๙	ปี ๒๕๗๐			
๑๐๔	โครงการก่อสร้างวาง ระบายน้ำ คสล. หมู่ที่ ๖	เพื่อเพิ่มทางน้ำให้ สะดวกรวดเร็ว	ขนาดกว้าง ๐.๕๐ ม. ยาว ๑๔๖ ม.บริเวณ บ้านนายรังสรรค์ - นายณรงค์-นายกฤษ ดา เผ่าตะใจ	-	-	-	-	๕๐๔,๐๐๐	๑.วางระบายน้ำที่ เพิ่มขึ้น ๒.ร้อยละ ของความพึงพอใจ ของประชาชน	เพื่อระบายน้ำและ ป้องกันน้ำท่วมขัง	กองช่าง
๑๐๕	โครงการก่อสร้างวาง ระบายน้ำควดคอนกรีต คสล. หมู่ที่ ๖	เพื่อเพิ่มทางน้ำให้ สะดวกรวดเร็ว	ขนาดกว้าง ๐.๕๐ ม. ยาว ๑๔๖ ม.บริเวณ หน้าโรงเรียนบ้าน ปางจัน	-	-	-	-	๑๗๗,๐๐๐	๑.วางระบายน้ำที่ เพิ่มขึ้น ๒.ร้อยละ ของความพึงพอใจ ของประชาชน	เพื่อระบายน้ำและ ป้องกันน้ำท่วมขัง	กองช่าง
๑๐๖	โครงการก่อสร้างวาง ระบายน้ำควดคอนกรีต คสล. หมู่ที่ ๖	เพื่อเพิ่มทางน้ำให้ สะดวกรวดเร็ว	ขนาดกว้าง ๐.๕๐ ม. ยาว ๑๔๖ ม.บริเวณ หน้าโรงเรียนบ้าน ปางจัน	-	-	-	-	๑๗๗,๐๐๐	๑.วางระบายน้ำที่ เพิ่มขึ้น ๒.ร้อยละ ของความพึงพอใจ ของประชาชน	เพื่อระบายน้ำและ ป้องกันน้ำท่วมขัง	กองช่าง
๑๐๗	โครงการก่อสร้างวาง ระบายน้ำ คสล. หมู่ที่ ๗	เพื่อเพิ่มทางน้ำให้ สะดวกรวดเร็ว	บริเวณช่วงที่ ๑.บ้าน นางเสงี่ยม -นางอารี ก. ๐.๕ ม. ยาว ๑๐๙ ม. ช่วงที่ ๒.แยก รร. บ้านใหม่-นางเสงี่ยม ก.๐.๕ ม. ยาว ๑๓๕ ม.	-	-	-	-	๔๘๖,๐๐๐	๑.วางระบายน้ำที่ เพิ่มขึ้น ๒.ร้อยละ ของความพึงพอใจ ของประชาชน	เพื่อระบายน้ำและ ป้องกันน้ำท่วมขัง	กองช่าง

ที่	โครงการ	วัตถุประสงค์	เป้าหมาย (ผลผลิตของโครงการ)	งบประมาณ					ตัวชี้วัด (KPI)	ผลลัพธ์	หน่วยงานที่ รับผิดชอบ
				ปี ๒๕๖๖	ปี ๒๕๖๗	ปี ๒๕๖๘	ปี ๒๕๖๙	ปี ๒๕๗๐			
๑๐๘	โครงการก่อสร้างวาง ระบายน้ำ คสล. หมู่ที่ ๗	เพื่อเพิ่มทางน้ำให้ สะดวกรวดเร็ว	บริเวณบ้านข้างตลาด สดบ้านใหม่ไชยมงคล กว้าง ๐.๕๐ ม. ยาว ๓๘ ม.	๑๓๗,๐๐๐	๑๓๗,๐๐๐	๑๓๗,๐๐๐	๑๓๗,๐๐๐	๑๓๗,๐๐๐	๑.วางระบายน้ำที่ เพิ่มขึ้น ๒.ร้อยละ ของความพึงพอใจ ของประชาชน	เพื่อระบายน้ำและ ป้องกันน้ำท่วมขัง	กองช่าง
๑๐๙	โครงการก่อสร้างวาง ระบายน้ำ คสล. หมู่ที่ ๗	เพื่อเพิ่มทางน้ำให้ สะดวกรวดเร็ว	บริเวณหน้า โรงพยาบาลส่งเสริม สุขภาพตำบลหนอง หล่มขนาดกว้าง ขนาดกว้าง ๐.๕๐ ม. ยาว ๑๑๒.๐๐ ม.	-	-	-	๔๕๐,๐๐๐	-	๑.วางระบายน้ำที่ เพิ่มขึ้น ๒.ร้อยละ ของความพึงพอใจ ของประชาชน	เพื่อระบายน้ำและ ป้องกันน้ำท่วมขัง	กองช่าง
๑๑๐	โครงการก่อสร้างวาง ระบายน้ำ คสล. หมู่ที่ ๗ เชื่อม หมู่ที่ ๒	เพื่อเพิ่มทางน้ำให้ สะดวกรวดเร็ว	.บริเวณบ้านนายหลัง ขันตี - ไร่น้ำดี ขนาดกว้าง ๐.๕๐ ม. ยาว ๑๒๔ ม.ขนาด กว้าง ๐.๕๐ ม. ยาว ๑๒๕.๐๐ ม.	-	-	-	๕๐๐,๐๐๐	-	๑.วางระบายน้ำที่ เพิ่มขึ้น ๒.ร้อยละ ของความพึงพอใจ ของประชาชน	เพื่อระบายน้ำและ ป้องกันน้ำท่วมขัง	กองช่าง
๑๑๑	โครงการก่อสร้างวาง ระบายน้ำ คสล. หมู่ที่ ๗	เพื่อเพิ่มทางน้ำให้ สะดวกรวดเร็ว	.บริเวณบ้านนางสีดา เผ่ากันทะ - บ้านนาง สาย เผ่ากันทะ ขนาด กว้าง ๐.๕๐ ม. ยาว ๒๑๘.๐๐ ม.	-	-	-	๗๘๒,๐๐๐	-	๑.วางระบายน้ำที่ เพิ่มขึ้น ๒.ร้อยละ ของความพึงพอใจ ของประชาชน	เพื่อระบายน้ำและ ป้องกันน้ำท่วมขัง	กองช่าง

ที่	โครงการ	วัตถุประสงค์	เป้าหมาย (ผลผลิตของโครงการ)	งบประมาณ					ตัวชี้วัด (KPI)	ผลลัพธ์	หน่วยงานที่ รับผิดชอบ
				ปี ๒๕๖๖	ปี ๒๕๖๗	ปี ๒๕๖๘	ปี ๒๕๖๙	ปี ๒๕๗๐			
๑๑๒	ก่อสร้างวางระบายน้ำในหมู่บ้าน	เพื่อเพิ่มทางน้ำให้สะดวกรวดเร็ว	หมู่ที่ ๑ - ๙	๔๐๐,๐๐๐	๔๐๐,๐๐๐	๔๐๐,๐๐๐	๔๐๐,๐๐๐	๔๐๐,๐๐๐	๑.วางระบายน้ำที่เพิ่มขึ้น ๒.ร้อยละของความพึงพอใจของประชาชน	เพื่อระบายน้ำและป้องกันน้ำท่วมขัง	กองช่าง
๑๑๓	ปรับปรุง ซ่อมแซมคลองส่งน้ำฝายกั้นน้ำ ทบบกั้นน้ำ ท่อลอดเหลี่ยม	เพื่อซ่อมแซมให้ใช้งานได้ดี และสามารถกักเก็บน้ำมีปริมาณมากขึ้น	หมู่ที่ ๑ - ๙	๔๐๐,๐๐๐	๔๐๐,๐๐๐	๔๐๐,๐๐๐	๔๐๐,๐๐๐	๔๐๐,๐๐๐	จำนวนโครงการที่ก่อสร้าง	ประชาชนได้รับประโยชน์จากแหล่งน้ำ	กองช่าง
๑๑๔	ปรับปรุงคลองส่งน้ำห้วยหอย	เพื่อเพิ่มทางน้ำให้สะดวกรวดเร็ว	ห้วยหอยเชื่อมห้วยปาง หมู่ที่ ๔ กว้าง ๒.๒๐ ม.ยาว ๒,๐๐๐ ม.	๒๐๐,๐๐๐	๒๐๐,๐๐๐	๒๐๐,๐๐๐	๒๐๐,๐๐๐	๒๐๐,๐๐๐	จำนวนโครงการที่ก่อสร้าง	ประชาชนได้รับประโยชน์จากแหล่งน้ำ	กองช่าง
๑๑๕	ก่อสร้างคลองส่งน้ำสายทุ่งเหล่า หมู่ที่ ๒	เพื่อให้ประชาชนได้ใช้ประโยชน์จากแหล่งน้ำเพิ่มขึ้น	บริเวณไร่นายเจริญเผ่ากั้นทะเล-ไร่นายไสวเผ่าดี	๒๐๐,๐๐๐	-	-	-	-	๑.ร้อยละของจำนวนประชาชนที่มีน้ำใช้เพิ่มขึ้น	ประชาชนได้รับประโยชน์จากแหล่งน้ำ	กองช่าง
๑๑๖	ปรับปรุงคลองส่งน้ำคาคอนกรีตห้วยแม่ฮ้าง หมู่ที่ ๓	เพื่อเพิ่มทางน้ำให้สะดวกรวดเร็ว	ยาว ๕๐๐ ม.	๒๐๐,๐๐๐	๒๐๐,๐๐๐	๒๐๐,๐๐๐	๒๐๐,๐๐๐	๒๐๐,๐๐๐	จำนวนโครงการที่ก่อสร้าง	ประชาชนได้รับประโยชน์จากแหล่งน้ำ	กองช่าง
๑๑๗	ขุดเจาะบ่อบาดาลพร้อมลงท่อกรูบ่อ หมู่ที่ ๘	เพื่อให้ประชาชนได้ใช้ประโยชน์จากแหล่งน้ำเพิ่มขึ้น	๑ แห่ง	๒๐๐,๐๐๐	-	-	-	-	๑.ร้อยละของจำนวนประชาชนที่มีน้ำใช้เพิ่มขึ้น ๒.ร้อยละของความพึงพอใจของประชาชน	ประชาชนมีน้ำบาดาลใช้ในหมู่บ้าน	กองช่าง
๑๑๘	ก่อสร้างท่อน้ำล้น	เพื่อกักเก็บน้ำ	หมู่ที่ ๑ - ๙	๑๕๐,๐๐๐	๑๕๐,๐๐๐	๑๕๐,๐๐๐	๑๕๐,๐๐๐	๑๕๐,๐๐๐	จำนวนโครงการที่ก่อสร้าง	ประชาชนได้รับประโยชน์จากแหล่งน้ำ	กองช่าง

ที่	โครงการ	วัตถุประสงค์	เป้าหมาย (ผลผลิตของโครงการ)	งบประมาณ					ตัวชี้วัด (KPI)	ผลลัพธ์	หน่วยงานที่ รับผิดชอบ
				ปี ๒๕๖๖	ปี ๒๕๖๗	ปี ๒๕๖๘	ปี ๒๕๖๙	ปี ๒๕๗๐			
๑๑๙	วางท่อระบายน้ำ คสล.	เพื่อเพิ่มทางน้ำให้มี ความสะดวกรวดเร็ว	หมู่ที่ ๑ - ๙	๒๐๐,๐๐๐	๒๐๐,๐๐๐	๒๐๐,๐๐๐	๒๐๐,๐๐๐	๒๐๐,๐๐๐	จำนวนโครงการที่ ก่อสร้าง	เพื่อระบายน้ำและ ป้องกันน้ำท่วมขัง	กองช่าง
๑๒๐	ก่อสร้าง และปรับปรุง ดาดคอนกรีต	เพื่อเพิ่มทางน้ำให้มี ความสะดวกรวดเร็ว	หมู่ที่ ๑ - ๙	๑๐๐,๐๐๐	๑๐๐,๐๐๐	๑๐๐,๐๐๐	๑๐๐,๐๐๐	๑๐๐,๐๐๐	จำนวนโครงการที่ ก่อสร้าง	ประชาชนได้รับ ประโยชน์จากแหล่งน้ำ	กองช่าง
๑๒๑	ขุดสระน้ำ	เพื่อกักเก็บน้ำเพิ่มขึ้น	หมู่ที่ ๑ - ๙	๕๐๐,๐๐๐	๕๐๐,๐๐๐	๕๐๐,๐๐๐	๕๐๐,๐๐๐	๕๐๐,๐๐๐	จำนวนโครงการที่ ก่อสร้าง	ประชาชนได้รับ ประโยชน์จากแหล่งน้ำ	กองช่าง
๑๒๒	ขยายเขตประปาหมู่บ้าน	เพื่อขยายเขตประปา หมู่บ้านให้มีน้ำอุปโภค บริโภคอย่างทั่วถึง	ขยายเขตประปา หมู่ที่ ๑ - ๙	๕๐๐,๐๐๐	๕๐๐,๐๐๐	๕๐๐,๐๐๐	๕๐๐,๐๐๐	๕๐๐,๐๐๐	๑.ร้อยละของ ครัวเรือนที่มีน้ำ อุปโภคบริโภคอย่าง ทั่วถึง ๒.ร้อยละ ของความพึงพอใจ ของประชาชน	ประชาชนมีน้ำประปา ใช้ในหมู่บ้าน	กองช่าง
๑๒๓	ขุดเจาะบ่อบาดาลพร้อม ลงท่อกรบ่อ หมู่ที่ ๑	เพื่อให้ประชาชนได้ ใช้ประโยชน์จาก แหล่งน้ำเพิ่มขึ้น	๑ แห่ง	๒๐๐,๐๐๐	๒๐๐,๐๐๐	๒๐๐,๐๐๐	๒๐๐,๐๐๐	๒๐๐,๐๐๐	๑.ร้อยละของ จำนวนประชาชนที่ มีน้ำใช้เพิ่มขึ้น ๒. ร้อยละของความพึง พอใจของประชาชน	ประชาชนได้รับ ประโยชน์จากแหล่งน้ำ	กองช่าง/กรม ทรัพยากรน้ำ
๑๒๔	ขุดเจาะบ่อบาดาลพร้อม ลงท่อกรบ่อ หมู่ที่ ๕	เพื่อให้ประชาชนได้ ใช้ประโยชน์จาก แหล่งน้ำเพิ่มขึ้น	๑ แห่ง	๒๐๐,๐๐๐	๒๐๐,๐๐๐	๒๐๐,๐๐๐	๒๐๐,๐๐๐	๒๐๐,๐๐๐	๑.ร้อยละของ จำนวนประชาชนที่ มีน้ำใช้เพิ่มขึ้น ๒. ร้อยละของความพึง พอใจของประชาชน	ประชาชนได้รับ ประโยชน์จากแหล่งน้ำ	กองช่าง/กรม ทรัพยากรน้ำ

ที่	โครงการ	วัตถุประสงค์	เป้าหมาย (ผลผลิตของโครงการ)	งบประมาณ					ตัวชี้วัด (KPI)	ผลลัพธ์	หน่วยงานที่ รับผิดชอบ
				ปี ๒๕๖๖	ปี ๒๕๖๗	ปี ๒๕๖๘	ปี ๒๕๖๙	ปี ๒๕๗๐			
๑๒๕	ชุดเจาะบ่อบาดาลพร้อม ลงท่อกรูบ่อ หมู่ที่ ๖	เพื่อให้ประชาชนได้ ใช้ประโยชน์จาก แหล่งน้ำเพิ่มขึ้น	๑ แห่ง	-	-	๒๐๐,๐๐๐	-	-	๑.ร้อยละของ จำนวนประชาชนที่ มีน้ำใช้เพิ่มขึ้น ๒. ร้อยละของความพึง พอใจของประชาชน	ประชาชนได้รับ ประโยชน์จากแหล่งน้ำ	กองช่าง/กรม ทรัพยากรน้ำ
๑๒๖	ชุดเจาะบ่อบาดาลพร้อม ลงท่อกรูบ่อ หมู่ที่ ๗	เพื่อให้ประชาชนได้ ใช้ประโยชน์จาก แหล่งน้ำเพิ่มขึ้น	๑ แห่ง	-	-	-	๒๐๐,๐๐๐	-	๑.ร้อยละของ จำนวนประชาชนที่ มีน้ำใช้เพิ่มขึ้น ๒. ร้อยละของความพึง พอใจของประชาชน	ประชาชนได้รับ ประโยชน์จากแหล่งน้ำ	กองช่าง/กรม ทรัพยากรน้ำ
๑๒๗	ชุดเจาะบ่อบาดาลพร้อม ลงท่อกรูบ่อ หมู่ที่ ๙	เพื่อให้ประชาชนได้ ใช้ประโยชน์จาก แหล่งน้ำเพิ่มขึ้น	๑ แห่ง	-	-	-	-	๒๐๐,๐๐๐	๑.ร้อยละของ จำนวนประชาชนที่ มีน้ำใช้เพิ่มขึ้น ๒. ร้อยละของความพึง พอใจของประชาชน	ประชาชนได้รับ ประโยชน์จากแหล่งน้ำ	กองช่าง/กรม ทรัพยากรน้ำ
๑๒๘	โครงการขุดบ่อน้ำตื้น	เพื่อให้ประชาชนได้ ใช้ประโยชน์จาก แหล่งน้ำเพิ่มขึ้น	หมู่ที่ ๑ - ๙	๑๐๐,๐๐๐	๑๐๐,๐๐๐	๑๐๐,๐๐๐	๑๐๐,๐๐๐	๑๐๐,๐๐๐	๑.ร้อยละของ จำนวนประชาชนที่ มีน้ำใช้เพิ่มขึ้น ๒. ร้อยละของความพึง พอใจของประชาชน	ประชาชนได้รับ ประโยชน์จากแหล่งน้ำ	กองช่าง/กรม ทรัพยากรน้ำ
๑๒๙	ธนาคารน้ำใต้ดิน	เพื่อให้ประชาชนได้ ใช้ประโยชน์จาก แหล่งน้ำเพิ่มขึ้น	หมู่ที่ ๑ - ๙	-	๕๐๐,๐๐๐	๕๐๐,๐๐๐	๕๐๐,๐๐๐	๕๐๐,๐๐๐	๑.ร้อยละของ จำนวนประชาชนที่ มีน้ำใช้เพิ่มขึ้น ๒. ร้อยละของความพึง พอใจของประชาชน	ประชาชนได้รับ ประโยชน์จากแหล่งน้ำ	กองช่าง

ที่	โครงการ	วัตถุประสงค์	เป้าหมาย (ผลผลิตของโครงการ)	งบประมาณ					ตัวชี้วัด (KPI)	ผลลัพธ์	หน่วยงานที่ รับผิดชอบ
				ปี ๒๕๖๖	ปี ๒๕๖๗	ปี ๒๕๖๘	ปี ๒๕๖๙	ปี ๒๕๗๐			
๑๓๐	ชุดเจาะบ่อบาดาลเพื่อ การเกษตรพร้อมลงท่อ กรูบ่อ	เพื่อให้ประชาชนได้ ใช้ประโยชน์จาก แหล่งน้ำเพิ่มขึ้น	หมู่ที่ ๑ - ๙	๕๐๐,๐๐๐	๕๐๐,๐๐๐	๕๐๐,๐๐๐	๕๐๐,๐๐๐	๕๐๐,๐๐๐	๑.ร้อยละของ จำนวนประชาชนที่ มีน้ำใช้เพิ่มขึ้น ๒. ร้อยละของความพึง พอใจของประชาชน	ประชาชนได้รับ ประโยชน์จากแหล่งน้ำ	กองช่าง/กรม ทรัพยากรน้ำ
๑๓๑	ปรับปรุงระบบประปาตง หอตำบลหนองหล่ม	เพื่อปรับปรุง ซ่อมแซมระบบ ประปา เพื่อให้มีน้ำที่ สะอาดและเพียงพอ	ปรับปรุงระบบ กรองประปาตงหอ หนองหล่ม หมู่ที่ ๘	๒๐๐,๐๐๐	๒๐๐,๐๐๐	๒๐๐,๐๐๐	๒๐๐,๐๐๐	๒๐๐,๐๐๐	๑.ร้อยละของ จำนวนประชาชนที่ มีน้ำประปาใช้ เพิ่มขึ้น ๒. ร้อยละของความพึง พอใจของประชาชน	ประชาชนมีน้ำประปา ใช้ในหมู่บ้าน	กองช่าง
๑๓๒	โครงการขุดลอกลำห้วย ภายในตำบล	เพื่อเพิ่มทางน้ำให้มี ความสะดวกรวดเร็ว	หมู่ที่ ๑ - ๙	๕๐๐,๐๐๐	๕๐๐,๐๐๐	๕๐๐,๐๐๐	๕๐๐,๐๐๐	๕๐๐,๐๐๐	จำนวนแหล่งน้ำที่ ได้รับการพัฒนา	ประชาชนได้รับ ประโยชน์จากแหล่งน้ำ	กองช่าง/กรม ทรัพยากรน้ำ กรมส่งเสริมฯ
๑๓๓	วางท่อระบายน้ำ พร้อม บ่อบัก ข้างเทศบาลตำบล หนองหล่ม หมู่ที่ ๑	เพื่อเพิ่มทางน้ำให้ สะดวกรวดเร็ว	วางท่อระบายน้ำ พร้อมบ่อบักข้าง สำนักงานเทศบาลฯ ขยายต่อช่วงที่ ดำเนินการแล้วเสร็จ หมู่ที่ ๑	-	-	-	๔๐๐,๐๐๐	-	๑.วางระบายน้ำที่ เพิ่มขึ้น ๒.ร้อยละ ของความพึงพอใจ ของประชาชน	เพื่อระบายน้ำและ ป้องกันน้ำท่วมขัง/	กองช่าง

ที่	โครงการ	วัตถุประสงค์	เป้าหมาย (ผลผลิตของโครงการ)	งบประมาณ					ตัวชี้วัด (KPI)	ผลลัพธ์	หน่วยงานที่ รับผิดชอบ
				ปี ๒๕๖๖	ปี ๒๕๖๗	ปี ๒๕๖๘	ปี ๒๕๖๙	ปี ๒๕๗๐			
๑๓๔	ก่อสร้างทำนบกั้นน้ำห้วยสูง พร้อมชุดลอก หมู่ที่ ๑	เพื่อเพิ่มแหล่งเก็บกักน้ำ	ก่อสร้างทำนบกั้นน้ำ (ข้ามได้) เสริมจากตัวเดิม พร้อมชุดลอก บริเวณบ้านนางหล้า จิตมโนน เลขที่ ๙๖ หมู่ที่ ๑	-	-	๕๐๐,๐๐๐	-	-	จำนวนโครงการที่ก่อสร้าง	ประชาชนได้รับประโยชน์จากแหล่งน้ำ	กองช่าง
๑๓๕	ก่อสร้างรางระบายน้ำ คสล.หมู่ที่ ๓	เพื่อให้ประชาชนได้รับความสะดวกในการคมนาคม และเพิ่มทางน้ำให้สะดวก	ขนาดกว้าง ๐.๔๐ ม. ยาว ๑๒๕ ม. บริเวณบ้านนางกำ เงิน เย็น เลขที่ ๑๗๑ ถึง บ้านนายอุทัย มหา มิตร เลขที่ ๓๓ หมู่ที่ ๓	-	-	๒๗๑,๐๐๐	-	-	๑.ถนน คสล.ที่เพิ่มขึ้น ๒.ร้อยละของความพึงพอใจของประชาชน	ประชาชนได้รับความสะดวกรวดเร็วในการคมนาคม	กองช่าง
๑๓๖	ก่อสร้างรางระบายน้ำ คสล. หมู่ที่ ๓	เพื่อเพิ่มทางน้ำให้สะดวกรวดเร็ว	ขนาดกว้าง ๐.๔๐ ม. ยาว ๑๕๐ ม.บริเวณถนน ๑๒๕๑ หมู่ที่ ๓ ถึง บ้านนายสมคิด เผ่ากันทะ หมู่ที่ ๔	-	-	๓๒๕,๐๐๐	-	-	๑.รางระบายน้ำที่เพิ่มขึ้น ๒.ร้อยละของความพึงพอใจของประชาชน	เพื่อระบายน้ำและป้องกันน้ำท่วมซ้ำ	กองช่าง

ที่	โครงการ	วัตถุประสงค์	เป้าหมาย (ผลผลิตของโครงการ)	งบประมาณ					ตัวชี้วัด (KPI)	ผลลัพธ์	หน่วยงานที่ รับผิดชอบ
				ปี ๒๕๖๖	ปี ๒๕๖๗	ปี ๒๕๖๘	ปี ๒๕๖๙	ปี ๒๕๗๐			
๑๓๗	ก่อสร้างวางระบายน้ำ คสล. หมู่ที่ ๓	เพื่อเพิ่มทางน้ำให้ สะดวกรวดเร็ว	ขนาดกว้าง ๐.๔๐ ม. ยาว ๑๘๗ ม.บริเวณ ศาลาประชาคม หมู่ที่ ๗ ถึง บ้านนายทน สุวรรณศรี เลขที่ ๑๑๙ หมู่ที่ ๓	-	-	๔๐๕,๐๐๐	-	-	๑.วางระบายน้ำที่ เพิ่มขึ้น ๒.ร้อยละ ของความพึงพอใจ ของประชาชน	เพื่อระบายน้ำและ ป้องกันน้ำท่วมขัง	กองช่าง
๑๓๘	ก่อสร้างวางระบายน้ำ คสล. หมู่ที่ ๓	เพื่อเพิ่มทางน้ำให้ สะดวกรวดเร็ว	ขนาดกว้าง ๐.๔๐ ม. ยาว ๒๑๔ ม.บริเวณ บ้านนางจันทร์ศรี ปิง ยศ เลขที่ ๑๒๖ ถึง บ้านนายเลิง เผ่า กันทะ เลขที่ ๑๗ หมู่ที่ ๓	-	-	๔๒๔,๐๐๐	-	-	๑.วางระบายน้ำที่ เพิ่มขึ้น ๒.ร้อยละ ของความพึงพอใจ ของประชาชน	เพื่อระบายน้ำและ ป้องกันน้ำท่วมขัง	กองช่าง
๑๓๙	ก่อสร้างวางระบายน้ำ คสล. หมู่ที่ ๓	เพื่อเพิ่มทางน้ำให้ สะดวกรวดเร็ว	ขนาดกว้าง ๐.๔๐ ม. ยาว ๑๖๐ ม.บริเวณ บ้านนายเซน เผ่า กันทะ ถึง บ้านนาย ศรีมุด เผ่ากันทะ เลขที่ ๑๖๑ หมู่ที่ ๓	-	-	๓๔๗,๐๐๐	-	-	๑.วางระบายน้ำที่ เพิ่มขึ้น ๒.ร้อยละ ของความพึงพอใจ ของประชาชน	เพื่อระบายน้ำและ ป้องกันน้ำท่วมขัง	กองช่าง
๑๔๐	ก่อสร้างวางท่อระบายน้ำ คสล. พร้อมบ่อพัก หมู่ที่ ๔	เพื่อเพิ่มแหล่งเก็บกัก น้ำ	บริเวณบ้านป่าสุสาน หนองหล่ม หมู่ที่ ๔	-	-	๓๐๐,๐๐๐	-	-	จำนวนโครงการที่ ก่อสร้าง	ประชาชนได้รับ ประโยชน์จากแหล่งน้ำ	กองช่าง

ที่	โครงการ	วัตถุประสงค์	เป้าหมาย (ผลผลิตของโครงการ)	งบประมาณ					ตัวชี้วัด (KPI)	ผลลัพธ์	หน่วยงานที่ รับผิดชอบ
				ปี ๒๕๖๖	ปี ๒๕๖๗	ปี ๒๕๖๘	ปี ๒๕๖๙	ปี ๒๕๗๐			
๑๔๑	ก่อสร้างฝายกั้นน้ำห้วย ร่องช้าง หมู่ที่ ๕	เพื่อเพิ่มแหล่งเก็บกัก น้ำ	บริเวณบ้านนาย ประจวบ จันดีวงค์ ขนาดสันกว้าง ๙.๕๐ เมตร สูง ๒.๐๐ เมตร หมู่ที่ ๕	-	-	๔๐๐,๐๐๐	-	-	จำนวนโครงการที่ ก่อสร้าง	ประชาชนได้รับ ประโยชน์จากแหล่งน้ำ	กองช่าง
๑๔๒	ก่อสร้างฝายกั้นน้ำห้วย ร่องช้าง หมู่ที่ ๕	เพื่อเพิ่มแหล่งเก็บกัก น้ำ	บริเวณบ้านนายเป็น จิตจักร์ ขนาดสันกว้าง ๑๒.๐๐ เมตร สูง ๑.๕๐ เมตร หมู่ที่ ๕	-	-	๔๗๐,๐๐๐	-	-	จำนวนโครงการที่ ก่อสร้าง	ประชาชนได้รับ ประโยชน์จากแหล่งน้ำ	กองช่าง
๑๔๓	ก่อสร้างฝายกั้นน้ำห้วย ร่องช้าง หมู่ที่ ๕	เพื่อเพิ่มแหล่งเก็บกัก น้ำ	บริเวณบ้านนางลา มณีโชค ขนาดสัน กว้าง ๑๓.๐๐ เมตร สูง ๑.๕๐ เมตร หมู่ที่ ๕	-	-	๕๐๐,๐๐๐	-	-	จำนวนโครงการที่ ก่อสร้าง	ประชาชนได้รับ ประโยชน์จากแหล่งน้ำ	กองช่าง
๑๔๔	ก่อสร้างฝายห้วยหนอง เอี้ยง หมู่ที่ ๕	เพื่อเพิ่มแหล่งเก็บกัก น้ำ	บริเวณที่นานางเกียง การเร็ว ขนาดสันกว้าง ๑๐.๐๐ เมตร สูง ๒.๐๐ เมตร หมู่ที่ ๕	-	-	๔๐๐,๐๐๐	-	-	จำนวนโครงการที่ ก่อสร้าง	ประชาชนได้รับ ประโยชน์จากแหล่งน้ำ	กองช่าง
๑๔๕	ขุดลอกห้วยป่าหยาบนอก หมู่ที่ ๕	เพื่อเพิ่มแหล่งเก็บกัก น้ำ	บริเวณบ้านนาย ประเสริฐ ธิยันต์ ถึง สวนนางคำป็น การ เร็ว ขนาดกว้าง ๑๐.๐๐ เมตร ยาว ๒,๘๐๐ เมตร ลึก ๓ เมตร หมู่ที่ ๕	-	-	๕๐๐,๐๐๐	-	-	จำนวนโครงการที่ ก่อสร้าง	ประชาชนได้รับ ประโยชน์จากแหล่งน้ำ	กองช่าง

ที่	โครงการ	วัตถุประสงค์	เป้าหมาย (ผลผลิตของโครงการ)	งบประมาณ					ตัวชี้วัด (KPI)	ผลลัพธ์	หน่วยงานที่ รับผิดชอบ
				ปี ๒๕๖๖	ปี ๒๕๖๗	ปี ๒๕๖๘	ปี ๒๕๖๙	ปี ๒๕๗๐			
๑๔๖	โครงการก่อสร้างท่อ เหลี่ยม คสล.ห้วยแม่ตำ หมู่ที่ ๕	เพื่อเพิ่มทางน้ำให้มี ความสะดวกรวดเร็ว	กว้าง ๑.๕๐ ม. สูง ๑.๕๐ ม. ม.แบบ ช่องเดียว	-	-	๒๐๐,๐๐๐	-	-	จำนวน โครงการที่ ก่อสร้าง	ประชาชนได้รับ ประโยชน์จาก แหล่งน้ำ	กองช่าง
๑๔๗	โครงการก่อสร้างท่อ เหลี่ยม คสล.ห้วยปาง หมู่ที่ ๔	เพื่อเพิ่มทางน้ำให้มี ความสะดวกรวดเร็ว	กว้าง ๘.๐๐ ม. สูง ๑.๕๐ ม. ม.แบบ ช่องเดียว	-	-	๑๗๓,๐๐๐	-	-	จำนวน โครงการที่ ก่อสร้าง	ประชาชนได้รับ ประโยชน์จาก แหล่งน้ำ	กองช่าง
๑๔๘	ก่อสร้างรางระบายน้ำ คสล. หมู่ที่ ๖	เพื่อเพิ่มทางน้ำให้ สะดวกรวดเร็ว	ขนาดกว้าง ๐.๔๐ ม. บริเวณบ้านนาย รังสรรค์ , บ้านนาย ณรงค์ คำจันทร์ ถึง บ้านกฤษด เผ่าดีใจ หมู่ที่ ๖	-	-	๕๐๐,๐๐๐	-	-	๑.รางระบายน้ำที่ เพิ่มขึ้น ๒.ร้อยละ ของความพึงพอใจ ของประชาชน	เพื่อระบายน้ำและ ป้องกันน้ำท่วมขัง	กองช่าง
๑๔๙	ปรับปรุง ซ่อมแซมระบบ ประปาภูเขา หมู่ที่ ๖	เพื่อปรับปรุง ซ่อมแซมระบบ ประปาที่ชำรุดและให้ มีใช้อุปโภคและบริโภค	ประปาภูเขาหมู่ที่ ๖	-	-	๒๐๐,๐๐๐	-	-	๑.ร้อยละของ ครัวเรือนที่มีน้ำ อุปโภคบริโภค อย่างทั่วถึง ๒. ร้อยละของความพึง พอใจของประชาชน	ประชาชนมีน้ำประปา ใช้ในหมู่บ้าน	กองช่าง
๑๕๐	ก่อสร้างรางระบายน้ำ คสล. หมู่ที่ ๗ ถึง หมู่ที่ ๓	เพื่อเพิ่มทางน้ำให้ สะดวกรวดเร็ว	ขนาดกว้าง ๐.๔๐ ม. ยาว ๒๕๕ ม. บริเวณบ้านนายหนั้น นันทา ถึง บ้าน เรวัฒน์ จันดี	-	-	๕๕๓,๐๐๐	-	-	๑.รางระบายน้ำที่ เพิ่มขึ้น ๒.ร้อยละ ของความพึงพอใจ ของประชาชน	เพื่อระบายน้ำและ ป้องกันน้ำท่วมขัง	กองช่าง

ที่	โครงการ	วัตถุประสงค์	เป้าหมาย (ผลผลิตของโครงการ)	งบประมาณ					ตัวชี้วัด (KPI)	ผลลัพธ์	หน่วยงานที่ รับผิดชอบ
				ปี ๒๕๖๖	ปี ๒๕๖๗	ปี ๒๕๖๘	ปี ๒๕๖๙	ปี ๒๕๗๐			
๑๕๑	ก่อสร้างวางระบายน้ำ คสล. หมู่ที่ ๗	เพื่อเพิ่มทางน้ำให้ สะดวกรวดเร็ว	ขนาดกว้าง ๐.๕๐ ม. ยาว ๑๑๐ ม.บริเวณ บ้านนางอัมพรณ บุย เขต เลขที่ ๑๐๙ ถึง บ้านนางศศิวรรณ พองคำ เลขที่ ๑๕๖ หมู่ที่ ๗	-	-	๒๓๘,๐๐๐	-	-	๑.วางระบายน้ำที่ เพิ่มขึ้น ๒.ร้อยละ ของความพึงพอใจ ของประชาชน	เพื่อระบายน้ำและ ป้องกันน้ำท่วมขัง	กองช่าง
๑๕๒	ก่อสร้างวางระบายน้ำ คสล. หมู่ที่ ๗	เพื่อเพิ่มทางน้ำให้ สะดวกรวดเร็ว	ขนาดกว้าง ๐.๕๐ ม. ยาว ๒๐๘ ม.บริเวณ บ้านนายสุรพล เผ่า กันทะ เลขที่ ๑๕๔ ถึง บ้านนางแสงเวียน เผ่ากันทะ เลขที่ ๑๑๑ หมู่ที่ ๗	-	-	๔๕๑,๐๐๐	-	-	๑.วางระบายน้ำที่ เพิ่มขึ้น ๒.ร้อยละ ของความพึงพอใจ ของประชาชน	เพื่อระบายน้ำและ ป้องกันน้ำท่วมขัง	กองช่าง
๑๕๓	ก่อสร้างวางระบายน้ำ คสล. หมู่ที่ ๗	เพื่อเพิ่มทางน้ำให้ สะดวกรวดเร็ว	ขนาดกว้าง ๐.๕๐ ม. ยาว ๓๔๒ ม. บริเวณบ้านนายคำ เผ่าดี เลขที่ ๑๑๘ ถึง บ้านนายแหม่น นันตา เลขที่ ๑๐๙ หมู่ที่ ๗	-	-	๗๔๒,๐๐๐	-	-	๑.วางระบายน้ำที่ เพิ่มขึ้น ๒.ร้อยละ ของความพึงพอใจ ของประชาชน	เพื่อระบายน้ำและ ป้องกันน้ำท่วมขัง	กองช่าง
๑๕๔	โครงการผิมน้ำดงหอเข้า สู่พื้นที่หมู่ที่ ๗,๓,๒,๑	เพื่อให้ประชาชนได้ ใช้ประโยชน์จาก แหล่งน้ำเพิ่มขึ้น	ผิมน้ำดงหอ โดย วางท่อพร้อมสูบน้ำ ด้วยระบบโซลาเซลล์	-	-	-	-	๒๐๐,๐๐๐	จำนวนแหล่งน้ำที่ ได้รับการพัฒนา	ประชาชนได้รับ ประโยชน์จากแหล่ง น้ำ	กองช่าง/ทต. หนองหล่ม

ที่	โครงการ	วัตถุประสงค์	เป้าหมาย (ผลผลิตของโครงการ)	งบประมาณ					ตัวชี้วัด (KPI)	ผลลัพธ์	หน่วยงานที่ รับผิดชอบ
				ปี ๒๕๖๖	ปี ๒๕๖๗	ปี ๒๕๖๘	ปี ๒๕๖๙	ปี ๒๕๗๐			
๑๕๕	โครงการผันน้ำดงห่อเข้าสู่พื้นที่หมู่ที่ ๕	เพื่อให้ประชาชนได้ใช้ประโยชน์จากแหล่งน้ำเพิ่มขึ้น	ผันน้ำดงห่อ โดยวางท่อพร้อมสูบน้ำด้วยระบบโซลาเซลล์	-	-	-	-	๒๐๐,๐๐๐	จำนวนแหล่งน้ำที่ได้รับการพัฒนา	ประชาชนได้รับประโยชน์จากแหล่งน้ำ	กองช่าง/ทต.หนองหล่ม
๑๕๖	ขุดลอกลำห้วยเหมืองกลาง หมู่ที่ ๑ ต.หนองหล่ม	เพื่อให้ประชาชนได้ใช้ประโยชน์จากแหล่งน้ำเพิ่มขึ้น	ขนาด ปากกว้างเฉลี่ย ๑๓.๐๐ ม. ลึกเฉลี่ยจากของเดิม ๑.๕๐ ม. ยาว ๗๕๐.๐๐ ม. หรือมีปริมาณดินขุดไม่น้อยกว่า ๑๐,๖๘๗.๕๐ ลบ.ม.	-	-	๓๐๐,๐๐๐	-	-	จำนวนแหล่งน้ำที่ได้รับการพัฒนา	ประชาชนได้รับประโยชน์จากแหล่งน้ำ	กองช่าง/ทต.หนองหล่ม
๑๕๗	ขุดลอกลำห้วยร่องช้าง หมู่ที่ ๕ ต.หนองหล่ม	เพื่อให้ประชาชนได้ใช้ประโยชน์จากแหล่งน้ำเพิ่มขึ้น	ขนาด ปากกว้างเฉลี่ย ๑๓.๐๐ ม. ลึกเฉลี่ยจากของเดิม ๑.๕๐ ม. ยาว ๗๕๐.๐๐ ม. หรือมีปริมาณดินขุดไม่น้อยกว่า ๑๐,๖๘๗.๕๐ ลบ.ม.	-	-	๒๒๙,๐๐๐	-	-	จำนวนแหล่งน้ำที่ได้รับการพัฒนา	ประชาชนได้รับประโยชน์จากแหล่งน้ำ	กองช่าง/ทต.หนองหล่ม

ที่	โครงการ	วัตถุประสงค์	เป้าหมาย (ผลผลิตของโครงการ)	งบประมาณ					ตัวชี้วัด (KPI)	ผลลัพธ์	หน่วยงานที่ รับผิดชอบ
				ปี ๒๕๖๖	ปี ๒๕๖๗	ปี ๒๕๖๘	ปี ๒๕๖๙	ปี ๒๕๗๐			
๑๕๘	ขุดลอกลำห้วยป่าหยาบ หมู่ที่ ๕ ต.หนองหล่ม	เพื่อให้ประชาชนได้ ใช้ประโยชน์จาก แหล่งน้ำเพิ่มขึ้น	ขนาด ปากกว้างเฉลี่ย ๑๒.๐๐ ม. ลึกเฉลี่ย จากของเดิม ๑.๒๐ ม. ยาว ๔๘๐.๐๐ ม. หรือมีปริมาณดินขุด ไม่น้อยกว่า ๕,๑๘๔.๐๐ ลบ.ม.	-	-	๑๑๑,๐๐๐	-	-	จำนวนแหล่งน้ำที่ ได้รับการพัฒนา	ประชาชนได้รับ ประโยชน์จากแหล่งน้ำ	กองช่าง/ทต. หนองหล่ม
๑๕๙	ขุดลอกลำห้วยโป่งแะ หมู่ ที่ ๕ ต.หนองหล่ม	เพื่อให้ประชาชนได้ ใช้ประโยชน์จาก แหล่งน้ำเพิ่มขึ้น	ขนาด ปากกว้างเฉลี่ย ๙.๐๐ ม. ลึกเฉลี่ย จากของเดิม ๒.๒๐ ม. ยาว ๑,๒๐๐.๐๐ ม. หรือมีปริมาณดินขุด ไม่น้อยกว่า ๑๗,๗๖๐.๐๐ ลบ.ม.	-	-	๓๘๑,๐๐๐	-	-	จำนวนแหล่งน้ำที่ ได้รับการพัฒนา	ประชาชนได้รับ ประโยชน์จากแหล่งน้ำ	กองช่าง/ทต. หนองหล่ม
๑๖๐	ขุดลอกลำห้วยร่องสัก หมู่ที่ ๕ ต.หนองหล่ม	เพื่อให้ประชาชนได้ ใช้ประโยชน์จาก แหล่งน้ำเพิ่มขึ้น	ขนาด ปากกว้างเฉลี่ย ๑๒.๐๐ ม. ลึกเฉลี่ย จากของเดิม ๑.๘๐ ม. ยาว ๘๐๐.๐๐ ม.	-	-	๒๔๕,๐๐๐	-	-	จำนวนแหล่งน้ำที่ ได้รับการพัฒนา	ประชาชนได้รับ ประโยชน์จากแหล่งน้ำ	กองช่าง/ทต. หนองหล่ม

ที่	โครงการ	วัตถุประสงค์	เป้าหมาย (ผลผลิตของโครงการ)	งบประมาณ					ตัวชี้วัด (KPI)	ผลลัพธ์	หน่วยงานที่ รับผิดชอบ
				ปี ๒๕๖๖	ปี ๒๕๖๗	ปี ๒๕๖๘	ปี ๒๕๖๙	ปี ๒๕๗๐			
๑๖๑	ขุดลอกลำห้วยและตัด ตะกอนอ่างเก็บน้ำร่องช้าง หมู่ที่ ๕ ต.หนองหล่ม	เพื่อให้ประชาชนได้ ใช้ประโยชน์จาก แหล่งน้ำเพิ่มขึ้น	<u>ช่วงที่ ๑</u> ขนาด ปากกว้างเฉลี่ย ๑๕.๐๐ ม. ลึกเฉลี่ย จากของเดิม ๒.๐๐ ม. ยาว ๔๐๐.๐๐ ม. <u>ช่วงที่ ๒</u> ขนาด ปากกว้างเฉลี่ย ๑๕.๐๐ ม. ลึกเฉลี่ย จากของเดิม ๒.๐๐ ม. ยาว ๓๐๐.๐๐ ม. หรือมีปริมาณดินขุด ไม่น้อยกว่า ๑๖,๔๕๐.๐๐ ลบ.ม.	-	-	๓๕๓,๐๐๐	-	-	จำนวนแหล่งน้ำที่ ได้รับการพัฒนา	ประชาชนได้รับ ประโยชน์จากแหล่งน้ำ	กองช่าง/ทต. หนองหล่ม
๑๖๒	ขุดลอกลำห้วยก้างปลา หมู่ที่ ๖ ต.หนองหล่ม	เพื่อให้ประชาชนได้ ใช้ประโยชน์จาก แหล่งน้ำเพิ่มขึ้น	<u>ช่วงที่ ๑</u> ขนาด ปากกว้างเฉลี่ย ๑๕.๐๐ ม. ลึกเฉลี่ย จากของเดิม ๑.๖๐ ม. ยาว ๔๐.๐๐ ม. <u>ช่วง</u> <u>ที่ ๒</u> ปากกว้างเฉลี่ย ๑๓.๐๐ม. ลึกเฉลี่ย จากเดิม ๑.๖๐ ม. ยาว ๓๐๐ ม.	-	-	๑๒๘,๐๐๐	-	-	จำนวนแหล่งน้ำที่ ได้รับการพัฒนา	ประชาชนได้รับ ประโยชน์จากแหล่งน้ำ	กองช่าง/ทต. หนองหล่ม
๑๖๓	ก่อสร้างฝายกั้นน้ำลำห้วย จำป่าแหง หมู่ที่ ๔ ต. หนองหล่ม	เพื่อให้ประชาชนได้ ใช้ประโยชน์จาก แหล่งน้ำเพิ่มขึ้น	ขนาดสันฝายกว้าง ๙.๐๐ ม. สูง ๑.๖๐ ม.	-	-	๒๙๘,๐๐๐	-	-	จำนวนแหล่งน้ำที่ ได้รับการพัฒนา	ประชาชนได้รับ ประโยชน์จากแหล่งน้ำ	กองช่าง/ทต. หนองหล่ม

ที่	โครงการ	วัตถุประสงค์	เป้าหมาย (ผลผลิตของโครงการ)	งบประมาณ					ตัวชี้วัด (KPI)	ผลลัพธ์	หน่วยงานที่ รับผิดชอบ
				ปี ๒๕๖๖	ปี ๒๕๖๗	ปี ๒๕๖๘	ปี ๒๕๖๙	ปี ๒๕๗๐			
๑๖๔	ก่อสร้างฝายกั้นน้ำลำห้วยปาง หมู่ที่ ๔ ต.หนองหล่ม	เพื่อให้ประชาชนได้ใช้ประโยชน์จากแหล่งน้ำเพิ่มขึ้น	ขนาดสันฝายกว้าง ๑๐.๗๐ ม. สูง ๒.๐๐ ม.	-	-	๓๙๘,๐๐๐	-	-	จำนวนแหล่งน้ำที่ได้รับการพัฒนา	ประชาชนได้รับประโยชน์จากแหล่งน้ำ	กองช่าง/ทต.หนองหล่ม
๑๖๕	ก่อสร้างฝายกั้นน้ำลำห้วยป่าหยาบ หมู่ที่ ๕ ต.หนองหล่ม	เพื่อให้ประชาชนได้ใช้ประโยชน์จากแหล่งน้ำเพิ่มขึ้น	ขนาดสันฝายกว้าง ๑๐.๗๐ ม. สูง ๒.๐๐ ม.	-	-	๓๙๘,๐๐๐	-	-	จำนวนแหล่งน้ำที่ได้รับการพัฒนา	ประชาชนได้รับประโยชน์จากแหล่งน้ำ	กองช่าง/ทต.หนองหล่ม
๑๖๖	ก่อสร้างฝายกั้นน้ำลำห้วยผาซ้อ (แห่งที่ ๒) หมู่ที่ ๕ ต.หนองหล่ม	เพื่อให้ประชาชนได้ใช้ประโยชน์จากแหล่งน้ำเพิ่มขึ้น	ขนาดสันฝายกว้าง ๙.๐๐ ม. สูง ๑.๖๐ ม.	-	-	๒๙๘,๐๐๐	-	-	จำนวนแหล่งน้ำที่ได้รับการพัฒนา	ประชาชนได้รับประโยชน์จากแหล่งน้ำ	กองช่าง/ทต.หนองหล่ม
๑๖๗	ก่อสร้างฝายกั้นน้ำลำห้วยร่องช้าง หมู่ที่ ๕	เพื่อให้ประชาชนได้ใช้ประโยชน์จากแหล่งน้ำเพิ่มขึ้น	ขนาดสันฝายกว้าง ๑๐.๗๐ ม. สูง ๒.๐๐ ม.	-	-	๓๙๘,๐๐๐	-	-	จำนวนแหล่งน้ำที่ได้รับการพัฒนา	ประชาชนได้รับประโยชน์จากแหล่งน้ำ	กองช่าง/ทต.หนองหล่ม
๑๖๘	ขุดลอกคลองส่งน้ำอ่างเก็บน้ำร่องช้างด้วยแรงคน หมู่ที่ ๕ ต.หนองหล่ม	เพื่อให้ประชาชนได้ใช้ประโยชน์จากแหล่งน้ำเพิ่มขึ้น	ขนาดกว้างเฉลี่ย ๐.๕๐ ม. ลึกเฉลี่ย ๐.๕๐ ม. ยาว ๑,๑๕๐ ม. หรือมีปริมาณดินขุด ไม่น้อยกว่า ๘๖.๒๕ ลบ.ม.	-	-	๑๓,๘๐๐	-	-	จำนวนแหล่งน้ำที่ได้รับการพัฒนา	ประชาชนได้รับประโยชน์จากแหล่งน้ำ	กองช่าง/ทต.หนองหล่ม

ที่	โครงการ	วัตถุประสงค์	เป้าหมาย (ผลผลิตของโครงการ)	งบประมาณ					ตัวชี้วัด (KPI)	ผลลัพธ์	หน่วยงานที่ รับผิดชอบ
				ปี ๒๕๖๖	ปี ๒๕๖๗	ปี ๒๕๖๘	ปี ๒๕๖๙	ปี ๒๕๗๐			
๑๖๙	ขุดลอกคลองส่งน้ำห้วย หอดด้วยแรงคน หมู่ที่ ๔ ต.หนองหล่ม	เพื่อให้ประชาชนได้ ใช้ประโยชน์จาก แหล่งน้ำเพิ่มขึ้น	ขนาดกว้างเฉลี่ย ๐.๖๐ ม. ลึกเฉลี่ย ๐.๔๐ ม. ยาว ๑,๑๕๐ ม. หรือมีปริมาณดิน ขุด ไม่น้อยกว่า ๒๗๖.๐๐ ลบ.ม.	-	-	๔๔,๑๖๐	-	-	จำนวนแหล่งน้ำที่ ได้รับการพัฒนา	ประชาชนได้รับ ประโยชน์จากแหล่งน้ำ	กองช่าง/ทต. หนองหล่ม
๑๗๐	ขุดลอกลำเหมืองทุ่งปาง ด้วยแรงคน หมู่ที่ ๔ ต. หนองหล่ม	เพื่อให้ประชาชนได้ ใช้ประโยชน์จาก แหล่งน้ำเพิ่มขึ้น	ขนาดกว้างเฉลี่ย ๐.๗๕ ม. ลึกเฉลี่ย ๐.๒๕ ม. ยาว ๘๐๐ ม. หรือมีปริมาณดิน ขุด ไม่น้อยกว่า ๑๕๐.๐๐ ลบ.ม.	-	-	๕๐,๐๐๐	-	-	จำนวนแหล่งน้ำที่ ได้รับการพัฒนา	ประชาชนได้รับ ประโยชน์จากแหล่งน้ำ	กองช่าง/ทต. หนองหล่ม
๑๗๑	ขุดลอกลำห้วยแถมด้วย แรงคน หมู่ที่ ๔ ต.หนอง หล่ม	เพื่อให้ประชาชนได้ ใช้ประโยชน์จาก แหล่งน้ำเพิ่มขึ้น	ขนาดกว้างเฉลี่ย ๐.๗๕ ม. ลึกเฉลี่ย ๐.๒๕ ม. ยาว ๘๐๐ ม. หรือมีปริมาณดิน ขุด ไม่น้อยกว่า ๑๕๐.๐๐ ลบ.ม.	-	-	๕๐,๐๐๐	-	-	จำนวนแหล่งน้ำที่ ได้รับการพัฒนา	ประชาชนได้รับ ประโยชน์จากแหล่งน้ำ	กองช่าง/ทต. หนองหล่ม
๑๗๒	ขุดลอกลำห้วยน้อย หมู่ที่ ๖ ต.หนองหล่ม	เพื่อให้ประชาชนได้ ใช้ประโยชน์จาก แหล่งน้ำเพิ่มขึ้น	ขนาดกว้างเฉลี่ย ๑.๕๐๐ ม. ลึกเฉลี่ย ๑.๖๐ ม. ยาว ๑,๐๐๐ ม.	-	-	๕๐๐,๐๐๐	-	-	จำนวนแหล่งน้ำที่ ได้รับการพัฒนา	ประชาชนได้รับ ประโยชน์จากแหล่งน้ำ	กองช่าง/ทต. หนองหล่ม

ที่	โครงการ	วัตถุประสงค์	เป้าหมาย (ผลผลิตของโครงการ)	งบประมาณ					ตัวชี้วัด (KPI)	ผลลัพธ์	หน่วยงานที่ รับผิดชอบ
				ปี ๒๕๖๖	ปี ๒๕๖๗	ปี ๒๕๖๘	ปี ๒๕๖๙	ปี ๒๕๗๐			
๑๗๓	ขุดลอกลำห้วยหอย หมู่ที่ ๘ ต.หนองหล่ม	เพื่อให้ประชาชนได้ใช้ประโยชน์จากแหล่งน้ำเพิ่มขึ้น	ขนาดกว้างเฉลี่ย ๔.๐๐ ม. ลึกเฉลี่ย ๐.๒๕ ม. ยาว ๘๐๐ ม. หรือมีปริมาณดินขุด ไม่น้อยกว่า ๑๕๐.๐๐ ลบ.ม.	-	-	๑๐๐,๐๐๐	-	-	จำนวนแหล่งน้ำที่ได้รับการพัฒนา	ประชาชนได้รับประโยชน์จากแหล่งน้ำ	กองช่าง/ทต.หนองหล่ม
๑๗๔	ขุดสระเก็บน้ำในไร่นา จำนวน ๗ สระ ต.หนองหล่ม	เพื่อให้ประชาชนได้ใช้ประโยชน์จากแหล่งน้ำเพิ่มขึ้น	ขุดสระเก็บน้ำในไร่นา ขนาดกว้าง ๒๐.๐๐ ม. ยาว ๒๐.๐๐ ม. ลึก ๓.๐๐ ม. จำนวน ๗ สระ	-	-	๑๓๓,๐๐๐	-	-	จำนวนแหล่งน้ำที่ได้รับการพัฒนา	ประชาชนได้รับประโยชน์จากแหล่งน้ำ	กองช่าง/ทต.หนองหล่ม
๑๗๕	โครงการขุดลอกห้วยปาง	เพื่อเพิ่มทางน้ำให้มีความสะดวกรวดเร็ว	ห้วยปาง หมู่ที่ ๔ ยาว ๑,๐๐๐ ม.	-	-	-	-	๑๐๐,๐๐๐	จำนวนแหล่งน้ำที่ได้รับการพัฒนา	ประชาชนได้รับประโยชน์จากแหล่งน้ำ	กรมทรัพยากรน้ำ
๑๗๖	ขุดลอกสระจำป่าแห้ง	เพื่อเพิ่มทางน้ำให้มีความสะดวกรวดเร็ว	สระจำป่าแห้ง หมู่ที่ ๔	-	-	-	-	๑๐๐,๐๐๐	จำนวนแหล่งน้ำที่ได้รับการพัฒนา	ประชาชนได้รับประโยชน์จากแหล่งน้ำ	กรมทรัพยากรน้ำ
๑๗๗	ขุดลอกห้วยบง	เพื่อเพิ่มทางน้ำให้มีความสะดวกรวดเร็ว	ห้วยบง หมู่ที่ ๕	-	-	๔๐๐,๐๐๐	-	-	จำนวนแหล่งน้ำที่ได้รับการพัฒนา	ประชาชนได้รับประโยชน์จากแหล่งน้ำ	กรมทรัพยากรน้ำ
๑๗๘	ขุดลอกลำห้วยसान หมู่ที่ ๖ ต.หนองหล่ม	เพื่อให้ประชาชนได้ใช้ประโยชน์จากแหล่งน้ำเพิ่มขึ้น	ขนาดกว้างเฉลี่ย ๑๕.๐๐ ม. ลึกเฉลี่ย ๑.๖๐ ม. ยาว ๑,๐๐๐ ม.	-	-	๕๐๐,๐๐๐	-	-	จำนวนแหล่งน้ำที่ได้รับการพัฒนา	ประชาชนได้รับประโยชน์จากแหล่งน้ำ	กองช่าง/ทต.หนองหล่ม

ที่	โครงการ	วัตถุประสงค์	เป้าหมาย (ผลผลิตของโครงการ)	งบประมาณ					ตัวชี้วัด (KPI)	ผลลัพธ์	หน่วยงานที่ รับผิดชอบ
				ปี ๒๕๖๖	ปี ๒๕๖๗	ปี ๒๕๖๘	ปี ๒๕๖๙	ปี ๒๕๗๐			
๑๗๙	ขุดลอกลำห้วยป่าหยาบ นอก หมู่ที่ ๕ ต.หนองหล่ม	เพื่อให้ประชาชนได้ ใช้ประโยชน์จาก แหล่งน้ำเพิ่มขึ้น	ช่วงที่ ๑ ขนาด ปากกว้างเฉลี่ย ๑๔.๐๐ ม. ลึกเฉลี่ย จากของเดิม ๑.๕๐ ม. ยาว ๑๔๐.๐๐ ม. ช่วงที่ ๒ ขนาด ปากกว้างเฉลี่ย ๑๒.๐๐ ม. ลึกเฉลี่ย จากของเดิม ๑.๕๐ ม. ยาว ๑๑๐.๐๐ ม. ช่วงที่ ๓ ขนาด ปากกว้างเฉลี่ย ๑๒.๕๐ ม. ลึกเฉลี่ย จากของเดิม ๒.๐๐ ม. ยาว ๑๗๐.๐๐ ม. หรือมีปริมาณดินขุด ไม่น้อยกว่า ๕,๒๐๕.๕๐ ลบ.ม.	-	-	๑๑๙,๐๐๐	-	-	จำนวนแหล่งน้ำที่ ได้รับการพัฒนา	ประชาชนได้รับ ประโยชน์จากแหล่งน้ำ	กองช่าง/ทต. หนองหล่ม

ที่	โครงการ	วัตถุประสงค์	เป้าหมาย (ผลผลิตของโครงการ)	งบประมาณ					ตัวชี้วัด (KPI)	ผลลัพธ์	หน่วยงานที่ รับผิดชอบ
				ปี ๒๕๖๖	ปี ๒๕๖๗	ปี ๒๕๖๘	ปี ๒๕๖๙	ปี ๒๕๗๐			
๑๘๐	ขุดลอกลำห้วยร่องลึก หมู่ที่ ๕ ต.หนองหล่ม	เพื่อให้ประชาชนได้ ใช้ประโยชน์จาก แหล่งน้ำเพิ่มขึ้น	ขนาดกว้างเฉลี่ย ๑๐.๐๐ ม. ลึกเฉลี่ย ๑.๕๐ ม. ยาว ๑,๐๐๐ ม. หรือมีปริมาณดิน ขุด ไม่น้อยกว่า ๙,๗๕๐.๐๐ ลบ.ม.	-	-	๒๒๔,๐๐๐	-	-	จำนวนแหล่งน้ำที่ ได้รับการพัฒนา	ประชาชนได้รับ ประโยชน์จากแหล่งน้ำ	กองช่าง/ทต. หนองหล่ม
๑๘๑	ขุดลอกลำห้วยป่าหยาบ ใน หมู่ที่ ๕	เพื่อให้ประชาชนได้ ใช้ประโยชน์จาก แหล่งน้ำเพิ่มขึ้น	ขนาดกว้างเฉลี่ย ๑๕.๐๐ ม. ลึกเฉลี่ย ๒.๐๐ ม. ยาว ๒๕๐ ม. หรือมีปริมาณดิน ขุด ไม่น้อยกว่า ๔,๗๕๐.๐๐ ลบ.ม.	-	-	๑๐๙,๐๐๐	-	-	จำนวนแหล่งน้ำที่ ได้รับการพัฒนา	ประชาชนได้รับ ประโยชน์จากแหล่งน้ำ	กองช่าง/ทต. หนองหล่ม
๑๘๒	ขุดลอกลำห้วยผาซ้อ หมู่ที่ ๕ ต.หนองหล่ม	เพื่อให้ประชาชนได้ ใช้ประโยชน์จาก แหล่งน้ำเพิ่มขึ้น	ขนาดกว้างเฉลี่ย ๑๐.๐๐ ม. ลึกเฉลี่ย ๒.๐๐ ม. ยาว ๑,๐๙๕ ม. หรือมี ปริมาณดินขุด ไม่ น้อยกว่า ๒๐,๘๐๕.๐๐ ลบ.ม.	-	-	๔๗๘,๐๐๐	-	-	จำนวนแหล่ง น้ำที่ได้รับการ พัฒนา	ประชาชนได้รับ ประโยชน์จาก แหล่งน้ำ	กองช่าง/ ทต.หนอง หล่ม

ที่	โครงการ	วัตถุประสงค์	เป้าหมาย (ผลผลิตของโครงการ)	งบประมาณ					ตัวชี้วัด (KPI)	ผลลัพธ์	หน่วยงานที่ รับผิดชอบ
				ปี ๒๕๖๖	ปี ๒๕๖๗	ปี ๒๕๖๘	ปี ๒๕๖๙	ปี ๒๕๗๐			
๑๘๓	ก่อสร้างฝายกั้นน้ำลำห้วยผาซ้อ หมู่ที่ ๕ ต.หนองหล่ม	เพื่อให้ประชาชนได้ใช้ประโยชน์จากแหล่งน้ำเพิ่มขึ้น	ขนาดสันฝายกว้าง ๑๐.๗๐ ม. สูง ๒.๐๐ ม.	-	-	๓๙๘,๐๐๐	-	-	จำนวนแหล่งน้ำที่ได้รับการพัฒนา	ประชาชนได้รับประโยชน์จากแหล่งน้ำ	กองช่าง/ทต.หนองหล่ม
๑๘๔	ก่อสร้างทำนบต่อน้ำล้นลำห้วยก้างปลา หมู่ที่ ๖ ต.หนองหล่ม	เพื่อให้ประชาชนได้ใช้ประโยชน์จากแหล่งน้ำเพิ่มขึ้น	ขนาดสันฝายกว้าง ๑๓.๐๐ ม. สูง ๒.๐๐ ม.	-	-	๓๑๕,๐๐๐	-	-	จำนวนแหล่งน้ำที่ได้รับการพัฒนา	ประชาชนได้รับประโยชน์จากแหล่งน้ำ	กองช่าง/ทต.หนองหล่ม
๑๘๕	ซ่อมแซมทำนบกั้นน้ำลำห้วยผาซ้อ หมู่ที่ ๕ ต.หนองหล่ม	เพื่อให้ประชาชนได้ใช้ประโยชน์จากแหล่งน้ำเพิ่มขึ้น	ขนาดสันฝายกว้าง ๑๗.๐๐ ม. สูง ๑.๕๐ ม.	-	-	๓๙๒,๐๐๐	-	-	จำนวนแหล่งน้ำที่ได้รับการพัฒนา	ประชาชนได้รับประโยชน์จากแหล่งน้ำ	กองช่าง/ทต.หนองหล่ม
๑๘๖	ก่อสร้างฝายกั้นน้ำลำห้วยป่าหยาบ หมู่ที่ ๕ ต.หนองหล่ม	เพื่อให้ประชาชนได้ใช้ประโยชน์จากแหล่งน้ำเพิ่มขึ้น	ขนาดสันฝายกว้าง ๑๓.๐๐ ม. สูง ๑.๕๐ ม.	-	-	๓๖๙,๐๐๐	-	-	จำนวนแหล่งน้ำที่ได้รับการพัฒนา	ประชาชนได้รับประโยชน์จากแหล่งน้ำ	กองช่าง/ทต.หนองหล่ม
๑๘๗	ก่อสร้างฝายกั้นน้ำลำห้วยแม่ฮ้าง (แห่งที่ ๑) หมู่ที่ ๓ ต.หนองหล่ม	เพื่อให้ประชาชนได้ใช้ประโยชน์จากแหล่งน้ำเพิ่มขึ้น	ขนาดสันฝายกว้าง ๑๒.๑๐ ม. สูง ๒.๐๐ ม.	-	-	๔๕๔,๐๐๐	-	-	จำนวนแหล่งน้ำที่ได้รับการพัฒนา	ประชาชนได้รับประโยชน์จากแหล่งน้ำ	กองช่าง/ทต.หนองหล่ม

ที่	โครงการ	วัตถุประสงค์	เป้าหมาย (ผลผลิตของโครงการ)	งบประมาณ					ตัวชี้วัด (KPI)	ผลลัพธ์	หน่วยงานที่ รับผิดชอบ
				ปี ๒๕๖๖	ปี ๒๕๖๗	ปี ๒๕๖๘	ปี ๒๕๖๙	ปี ๒๕๗๐			
๑๘๘	ก่อสร้างฝายกั้นน้ำลำห้วยแม่ฮ้าง (แห่งที่ ๒) หมู่ที่ ๓ ต.หนองหล่ม	เพื่อให้ประชาชนได้ใช้ประโยชน์จากแหล่งน้ำเพิ่มขึ้น	ขนาดสันฝายกว้าง ๘.๐๐ ม. สูง ๑.๕๐ ม.	-	-	๒๔๘,๐๐๐	-	-	จำนวนแหล่งน้ำที่ได้รับการพัฒนา	ประชาชนได้รับประโยชน์จากแหล่งน้ำ	กองช่าง/ทต.หนองหล่ม
๑๘๙	ก่อสร้างธนาคารน้ำใต้ดิน (ระบบเปิด) หมู่ที่ ๔ ต.หนองหล่ม	เพื่อให้ประชาชนได้ใช้ประโยชน์จากแหล่งน้ำเพิ่มขึ้น	บ่อที่ ๑ ขนาดปากกว้าง ๑๖ ม. ลึก ๕ ม. ยาว ๑๐๐ ม. บ่อที่ ๒ ขนาดปากกว้าง ๑๘ ม. ลึก ๖ ม. ยาว ๑๕๐ ม.	-	-	๒๑๖,๐๐๐	-	-	จำนวนแหล่งน้ำที่ได้รับการพัฒนา	ประชาชนได้รับประโยชน์จากแหล่งน้ำ	กองช่าง/ทต.หนองหล่ม
๑๙๐	ก่อสร้างฝายกั้นน้ำลำห้วยผาซ้อหมู่ที่ ๕ ต.หนองหล่ม	เพื่อให้ประชาชนได้ใช้ประโยชน์จากแหล่งน้ำเพิ่มขึ้น	ขนาดสันฝายกว้าง ๑๐.๐๐ ม. สูง ๑.๕ ม.	-	-	๒๙๐,๐๐๐	-	-	จำนวนแหล่งน้ำที่ได้รับการพัฒนา	ประชาชนได้รับประโยชน์จากแหล่งน้ำ	กองช่าง/ทต.หนองหล่ม
๑๙๑	ก่อสร้างฝายกั้นน้ำลำห้วยก้างปลา หมู่ที่ ๖ ต.หนองหล่ม	เพื่อให้ประชาชนได้ใช้ประโยชน์จากแหล่งน้ำเพิ่มขึ้น	ขนาดสันฝายกว้าง ๑๐.๖๐ ม. สูง ๒.๐๐ ม.	-	-	๓๘๖,๐๐๐	-	-	จำนวนแหล่งน้ำที่ได้รับการพัฒนา	ประชาชนได้รับประโยชน์จากแหล่งน้ำ	กองช่าง/ทต.หนองหล่ม

๒๖,๒๖๔,๐๐๐    ๒๔,๙๒๖,๐๐๐    ๕๑,๘๗๑,๙๖๐    ๒๗,๔๖๕,๐๐๐    #####

๗๓    ๗๑    ๑๕๖    ๖๙    ๘๐

๓๖,๐๓๒,๐๐๐    ๒๙,๔๗๕,๕๐๐    ๗๐,๗๒๒,๔๖๐    ๓๒,๐๓๕,๕๐๐    ๓๘,๓๖๐,๐๐๐

๘๙    ๘๓    ๒๒๓    ๘๕    ๑๐๗

ยุทธศาสตร์จังหวัดที่ ๔ สร้างคุณค่าและพัฒนาคุณภาพชีวิตของประชาชน

ผ ๐๑

ยุทธศาสตร์การพัฒนาของ อปท. ในเขตจังหวัดที่ ๕ ส่งเสริมการบริหารจัดการตามหลักธรรมาภิบาล

ยุทธศาสตร์ที่ ๕ ส่งเสริมการบริหารจัดการองค์การที่ดีขององค์กรให้มีประสิทธิภาพ

๕.๑ การบริหารจัดการองค์การตามหลักธรรมาภิบาล

ที่	โครงการ	วัตถุประสงค์	เป้าหมาย (ผลผลิตของโครงการ)	งบประมาณ					ตัวชี้วัด (KPI)	ผลลัพธ์	หน่วยงานที่ รับผิดชอบ
				ปี ๒๕๖๖	ปี ๒๕๖๗	ปี ๒๕๖๘	ปี ๒๕๖๙	ปี ๒๕๗๐			
๑	ก่อสร้าง/ปรับปรุงอาคารสถานที่ สิ่งแวดล้อม สำนักงาน	เพื่อเพิ่มประสิทธิภาพในการให้บริการประชาชน	เทศบาลตำบล หนองหล่ม	๕๐๐,๐๐๐	๕๐๐,๐๐๐	๕๐๐,๐๐๐	๕๐๐,๐๐๐	๕๐๐,๐๐๐	จำนวนครั้งที่ก่อสร้าง/ปรับปรุง	ประชาชนมีความพอใจในการได้รับบริการและเพิ่มประสิทธิภาพในการให้บริการที่ดีขึ้น	สำนักปลัด/ กองช่าง
๒	ก่อสร้างที่ทำการสำนักงานเทศบาลตำบลหนองหล่ม	เพื่อเพิ่มประสิทธิภาพในการให้บริการประชาชน	-อาคารสำนักงาน เทศบาลตำบล หนองหล่ม -อาคารป้องกัน -รั้วสำนักงาน -ป้ายสำนักงาน -อาคาร อเนกประสงค์ -ห้องน้ำ -โรงจอดรถยนต์ -ปรับปรุงภูมิทัศน์ - สนามฟุตบอล - สระน้ำบำบัดน้ำ เสีย -ปรับถมดิน -ถนนคอนกรีต	-	-	๑๖,๑๐๐,๐๐๐	-	-	จำนวนครั้งที่ก่อสร้าง/ปรับปรุง	ประชาชนมีความพอใจในการได้รับบริการและเพิ่มประสิทธิภาพในการให้บริการที่ดีขึ้น	สำนักปลัด/ กองช่าง
๓	ต่อเติมห้องทำงานฝ่ายบริหารสำนักงานเทศบาลตำบลหนองหล่ม	เพื่อเพิ่มประสิทธิภาพในการให้บริการประชาชน	ขนาดกว้าง ๓.๗๔ ม. ยาว ๗.๐๐ ม.	๑๑๙,๐๐๐	-	-	-	-	จำนวนครั้งที่ก่อสร้าง/ปรับปรุง	ประชาชนมีความพอใจในการได้รับบริการและเพิ่มประสิทธิภาพในการให้บริการที่ดีขึ้น	กองช่าง

ที่	โครงการ	วัตถุประสงค์	เป้าหมาย (ผลผลิตของโครงการ)	งบประมาณ					ตัวชี้วัด (KPI)	ผลลัพธ์	หน่วยงานที่ รับผิดชอบ
				ปี ๒๕๖๖	ปี ๒๕๖๗	ปี ๒๕๖๘	ปี ๒๕๖๙	ปี ๒๕๗๐			
๔	ปรับปรุงต่อเติมห้องเก็บของอาคารสำนักงานเทศบาลตำบลหนองหล่ม	เพื่อเพิ่มประสิทธิภาพในการให้บริการประชาชน	(๑) งานบูรณะเบ้องและผนังก่อฉาบทาสี (๒) งานต่อเติมกันสาดกระเบื้องลอนคู่ (๓) งานติดตั้งประตูหน้าต่างอลูมิเนียม (๔) งานปรับปรุงห้องน้ำ (๕) งานติดตั้งไฟฟ้าและแสงสว่าง	๒๐๐,๐๐๐	-	-	-	-	จำนวนครั้งที่ก่อสร้าง/ปรับปรุง	ประชาชนมีความพอใจในการได้รับบริการและเพิ่มประสิทธิภาพในการให้บริการที่ดีขึ้น	กองช่าง
๕	ต่อเติมอาคารป้องกันและบรรเทาสาธารณภัยสำนักงานเทศบาลตำบลหนองหล่ม	เพื่อเพิ่มประสิทธิภาพในการให้บริการประชาชน	ต่อเติมอาคารงานป้องกันและบรรเทาสาธารณภัยเทศบาลตำบลหนองหล่ม	๑๓๖,๐๐๐	-	-	-	-	จำนวนครั้งที่ก่อสร้าง/ปรับปรุง	ประชาชนมีความพอใจในการได้รับบริการและเพิ่มประสิทธิภาพในการให้บริการที่ดีขึ้น	สำนักปลัด/ กองช่าง
๖	ต่อเติมโรงจอดรถสำนักงานเทศบาลตำบลหนองหล่ม	เพื่อเพิ่มประสิทธิภาพในการให้บริการประชาชน	ขนาดกว้าง ๒.๖๕ ม. ยาว ๑๒.๐๐ ม.	๗๔,๐๐๐	-	-	-	-	จำนวนครั้งที่ก่อสร้าง/ปรับปรุง	ประชาชนมีความพอใจในการได้รับบริการและเพิ่มประสิทธิภาพในการให้บริการที่ดีขึ้น	กองช่าง
๗	ก่อสร้าง/ปรับปรุงอาคารสถานที่ ปรับปรุงทางเดินลานจอดรถสภาพแวดล้อม ฌาปนสถานตำบลหนองหล่ม	เพื่อเป็นการปรับปรุงฌาปนสถาน	ป่าสุสานตำบลหนองหล่ม หมู่ที่๘	๕๐๐,๐๐๐	๕๐๐,๐๐๐	๕๐๐,๐๐๐	๖๐๐,๐๐๐	๖๐๐,๐๐๐	ร้อยละความพึงพอใจของประชาชน	ฌาปนสถานได้รับการปรับปรุงดูแล	กองช่าง

ที่	โครงการ	วัตถุประสงค์	เป้าหมาย (ผลผลิตของโครงการ)	งบประมาณ					ตัวชี้วัด (KPI)	ผลลัพธ์	หน่วยงานที่ รับผิดชอบ
				ปี ๒๕๖๖	ปี ๒๕๖๗	ปี ๒๕๖๘	ปี ๒๕๖๙	ปี ๒๕๗๐			
๘	ปรับปรุงฌาปนสถาน ตำบลหนองหล่ม โดยลง ดินลูกรัง/หินคลุกฌาปน สถานตำบลหนองหล่ม	เพื่อเป็นการปรับปรุง ฌาปนสถาน	ป่าสุสานตำบล หนองหล่ม หมู่ที่ ๘	๑๐๐,๐๐๐	๑๐๐,๐๐๐	๑๐๐,๐๐๐	๑๐๐,๐๐๐	๑๐๐,๐๐๐	ร้อยละความพึง พอใจของประชาชน	ฌาปนสถานได้รับ การปรับปรุงดูแล	กองช่าง
๙	ก่อสร้าง/ปรับปรุงเมรุเผา ศพฌาปนสถานตำบล หนองหล่ม	เพื่อเป็นการก่อสร้าง ฌาปนสถาน	ป่าสุสานตำบล หนองหล่ม หมู่ที่ ๘	-	-	๒,๐๐๐,๐๐๐	-	-	ร้อยละความพึง พอใจของประชาชน	ฌาปนสถานได้รับ การปรับปรุงดูแล	กองช่าง
๑๐	ก่อสร้างศาลาประกอบ พิธีกรรมฌาปนสถาน หนองหล่ม	เพื่อเป็นการก่อสร้าง ฌาปนสถาน	ขนาดกว้าง ๙.๐๐ ม. ยาว ๑๘.๐๐ ม.	๕๙๕,๐๐๐	-	-	-	-	ร้อยละความพึง พอใจของประชาชน	ฌาปนสถานได้รับ การปรับปรุงดูแล	กองช่าง
๑๑	ก่อสร้างห้องน้ำฌาปน สถานหนองหล่ม	เพื่อเป็นการก่อสร้าง ฌาปนสถาน	จำนวน ๔ ห้อง ขนาดกว้าง ๓.๐๐ ม. ยาว ๖.๐๐ ม.	๒๙๔,๐๐๐	-	-	-	-	ร้อยละความพึง พอใจของประชาชน	ฌาปนสถานได้รับ การปรับปรุงดูแล	กองช่าง
๑๒	ก่อสร้างศาลาประกอบ พิธีกรรม คริสตจักร ฌาปนสถานหนองหล่ม	เพื่อเป็นการก่อสร้าง ฌาปนสถาน	ขนาดกว้าง ๘.๐๐ ม. ยาว ๑๒.๐๐ ม.	๓๒๓,๐๐๐	-	-	-	-	ร้อยละความพึง พอใจของประชาชน	ฌาปนสถานได้รับ การปรับปรุงดูแล	กองช่าง
๑๓	ก่อสร้างอาคาร เอนกประสงค์ ฌาปน สถานบ้านหนองหล่ม	เพื่อเป็นการก่อสร้าง อาคารเอนกประสงค์ ฌาปนสถาน	ป่าสุสานตำบล หนองหล่ม หมู่ที่ ๘	-	-	-	๒๐๐,๐๐๐	-	ร้อยละความพึง พอใจของประชาชน	ฌาปนสถานได้รับ การปรับปรุงดูแล	กองช่าง

ที่	โครงการ	วัตถุประสงค์	เป้าหมาย (ผลผลิตของโครงการ)	งบประมาณ					ตัวชี้วัด (KPI)	ผลลัพธ์	หน่วยงานที่ รับผิดชอบ
				ปี ๒๕๖๖	ปี ๒๕๖๗	ปี ๒๕๖๘	ปี ๒๕๖๙	ปี ๒๕๗๐			
๑๔	ก่อสร้างรั้วฌาปนสถาน ตำบลหนองหล่ม	เพื่อเป็นการปรับปรุง ฌาปนสถาน	ป่าสุสานตำบล หนองหล่ม หมู่ที่ ๘	๖๐๐,๐๐๐	-	-	-	-	ร้อยละความพึง พอใจของประชาชน	ฌาปนสถานได้รับ การปรับปรุงดูแล	กองช่าง
๑๕	ก่อสร้างถนน คสล. ข้าง ฌาปนสถานคริสตจักร ตำบลหนองหล่ม	เพื่อเป็นการปรับปรุง ฌาปนสถาน	ข้างป่าสุสาน คริสตจักรตำบล หนองหล่ม หมู่ที่ ๘	๓๐๐,๐๐๐	-	-	-	-	ร้อยละความพึง พอใจของประชาชน	ฌาปนสถานได้รับ การปรับปรุงดูแล	กองช่าง
๑๖	ก่อสร้างห้องน้ำ คริสตจักร ฌาปนสถานตำบลหนอง หล่ม	เพื่อเป็นการปรับปรุง ฌาปนสถาน	ป่าสุสานตำบล หนองหล่ม หมู่ที่ ๘	๒๙๔,๐๐๐	-	-	-	-	ร้อยละความพึง พอใจของประชาชน	ฌาปนสถานมีไฟฟ้า ใช้ในการประกอบพิธี	กองช่าง
๑๗	ขยายเขตรบบไฟฟ้า ฌาปนสถานตำบลหนอง หล่ม	เพื่อให้มีไฟฟ้าใช้ ในฌาปนสถาน	ป่าสุสานตำบล หนองหล่ม หมู่ที่ ๘	๕๐๐,๐๐๐	-	-	-	-	ร้อยละความพึง พอใจของประชาชน	ฌาปนสถานได้รับ การปรับปรุงดูแล	กองช่าง
๑๘	ก่อสร้าง/ปรับปรุงเมรุเผา ศพฌาปนสถานบ้าน ปางจุ่น/บ้านสองแคว	เพื่อเป็นการปรับปรุง ฌาปนสถาน	ป่าสุสานบ้าน ปางจุ่น/บ้านสอง แคว หมู่ที่ ๖	๑๐๐,๐๐๐	-	-	-	-	ร้อยละความพึง พอใจของประชาชน	ฌาปนสถานได้รับ การปรับปรุงดูแล	กองช่าง
๑๙	ก่อสร้างโดมหลังคาฌา ปนสถานบ้านปางจุ่น	เพื่อเป็นการปรับปรุง ฌาปนสถาน	ป่าสุสานบ้าน ปางจุ่น หมู่ที่ ๖	๑๐๐,๐๐๐	-	-	-	-	ร้อยละความพึง พอใจของประชาชน	ฌาปนสถานได้รับ การปรับปรุงดูแล	กองช่าง
๒๐	ก่อสร้างศาลาประกอบ พิธีกรรม ฌาปนสถาน บ้านปางจุ่น	เพื่อเป็นการปรับปรุง ฌาปนสถาน	ขนาดกว้าง ๔.๐๐ ม. ยาว ๑๒.๐๐ ม.	๒๒๒,๐๐๐	-	-	-	-	ร้อยละความพึง พอใจของประชาชน	ฌาปนสถานได้รับ การปรับปรุงดูแล	กองช่าง

ที่	โครงการ	วัตถุประสงค์	เป้าหมาย (ผลผลิตของโครงการ)	งบประมาณ					ตัวชี้วัด (KPI)	ผลลัพธ์	หน่วยงานที่ รับผิดชอบ
				ปี ๒๕๖๖	ปี ๒๕๖๗	ปี ๒๕๖๘	ปี ๒๕๖๙	ปี ๒๕๗๐			
๒๑	ก่อสร้างห้องน้ำฌาปนสถานบ้านปางจัน	เพื่อเป็นการก่อสร้างฌาปนสถาน	ป่าสุสานบ้านปางจัน หมู่ที่ ๖	-	-	๒,๐๐๐,๐๐๐	-	-	ร้อยละความพึงพอใจของประชาชน	ฌาปนสถานได้รับการปรับปรุงดูแล	กองช่าง
๒๒	ปรับปรุงศาลาฌาปนสถานบ้านปางจัน (สองแคว)	เพื่อเป็นการปรับปรุงฌาปนสถาน	ป่าสุสานบ้านปางจัน(สองแคว) หมู่ที่ ๖	๕๐๐,๐๐๐	-	-	-	-	ร้อยละความพึงพอใจของประชาชน	ฌาปนสถานได้รับการปรับปรุงดูแล	กองช่าง
๒๓	ก่อสร้างโดมหลังฌาปนสถานบ้านปางจัน (สองแคว)	เพื่อเป็นการปรับปรุงฌาปนสถาน	ป่าสุสานบ้านปางจัน(สองแคว) หมู่ที่ ๖	๕๐๐,๐๐๐	-	-	-	-	ร้อยละความพึงพอใจของประชาชน	ฌาปนสถานได้รับการปรับปรุงดูแล	กองช่าง
๒๔	ปรับปรุงศาลาเอนกประสงค์บ้านแม่พริก (เจริญทรัพย์) หมู่ที่ ๕	เพื่อเป็นการปรับปรุงศาลาเอนกประสงค์	ศาลาเอนกประสงค์บ้านเจริญทรัพย์ หมู่ที่ ๕	๒๐๐,๐๐๐	-	-	-	-	ร้อยละความพึงพอใจของประชาชน	ฌาปนสถานได้รับการปรับปรุงดูแล	
๒๕	ป้ายเทศบาลตำบลหนองหล่ม	เพื่อเป็นการก่อสร้างป้ายเทศบาลตำบลหนองหล่ม	จัดทำป้ายประชาสัมพันธ์เขตเทศบาลตำบลหนองหล่ม จำนวน ๒ ป้าย	๓๐๐,๐๐๐	-	-	-	-	จำนวนป้ายที่ก่อสร้าง	ป้ายเทศบาลตำบลหนองหล่ม จำนวน ๒ ป้าย	สำนักปลัด
๒๖	ค่าชดเชยผลอาสิน อ.อ.บ.และกรมป่าไม้	เพื่อเป็นการชดเชยในการขอใช้พื้นที่ก่อสร้างอาคารเทศบาลตำบลหนองหล่ม	สวนป่าไม้ อ.อ.บ. หมู่ที่ ๕	-	๑,๕๐๐,๐๐๐	-	-	-	ร้อยละความพึงพอใจของประชาชน	ฌาปนสถานได้รับการปรับปรุงดูแล	กองช่าง

รายละเอียดโครงการพัฒนา  
แผนพัฒนาท้องถิ่น (พ.ศ.๒๕๖๖-๒๕๗๐)  
เทศบาลตำบลหนองหล่ม

แผนงานเกษตร

ยุทธศาสตร์จังหวัดที่ ๑ ส่งเสริมการเกษตรปลอดภัย และการค้า การลงทุน เพื่อเพิ่มขีดความสามารถในการแข่งขัน

ยุทธศาสตร์การพัฒนาของ อปท. ในเขตจังหวัดที่ ๑ พัฒนาเศรษฐกิจและการท่องเที่ยว

๑. ยุทธศาสตร์ด้านเศรษฐกิจ

๑.๔ พัฒนาการองค์ความรู้ ระบบการผลิตแบบครบวงจร เพื่อเพิ่มมูลค่าสินค้าทางการเกษตรและเพิ่มศักยภาพ การประกอบอาชีพรวมทั้งด้านการตลาดอย่างมีคุณภาพและมาตรฐานในระดับสากล

ที่	โครงการ	วัตถุประสงค์	เป้าหมาย (ผลผลิตของโครงการ)	งบประมาณ					ตัวชี้วัด (KPI)	ผลลัพธ์	หน่วยงานที่ รับผิดชอบ
				ปี ๒๕๖๖	ปี ๒๕๖๗	ปี ๒๕๖๘	ปี ๒๕๖๙	ปี ๒๕๗๐			
๑	ส่งเสริมศูนย์ถ่ายทอดเทคโนโลยีการเกษตร ตำบลหนองหล่ม	เพื่อเพิ่มรายได้ให้แก่เกษตรกร	๑ ครั้ง	๒๕,๐๐๐	๒๕,๐๐๐	๒๕,๐๐๐	๒๕,๐๐๐	๒๕,๐๐๐	จำนวนกลุ่มที่ได้รับการสนับสนุน	เกษตรกรและประชาชนมีรายได้เพิ่มขึ้น	สำนักปลัด
๒	โครงการผลิตสื่อและเผยแพร่ประชาสัมพันธ์ให้ความรู้ทางวิชาการและการถ่ายทอดเทคโนโลยีการเกษตรให้แก่ประชาชนและเกษตรกร	เพื่อให้เกษตรกรมีความรู้ด้านการเกษตรเพิ่มขึ้น	หมู่ที่ ๑ - ๙	๒๐,๐๐๐	๒๐,๐๐๐	๒๐,๐๐๐	๒๐,๐๐๐	๒๐,๐๐๐	จำนวนกลุ่มที่ได้รับการส่งเสริม	เกษตรกรมีการพัฒนาในการผลิตที่ผลทางการเกษตรเพิ่มมากขึ้น	สำนักปลัด
๓	โครงการตลาดสีเขียว	เพื่อสร้างรายได้และกระจายรายได้	๑ ครั้ง	๑๐,๐๐๐	๑๐,๐๐๐	๑๐,๐๐๐	๑๐,๐๐๐	๑๐,๐๐๐	จำนวนกลุ่มที่ได้รับการสนับสนุน	ประชาชนมีรายได้เพิ่มขึ้น	สำนักปลัด
๔	โครงการเกษตรกรรมยั่งยืน	เพื่อสร้างรายได้และกระจายรายได้ให้แก่เกษตรกร	๑ ครั้ง	๑๐,๐๐๐	๑๐,๐๐๐	๑๐,๐๐๐	๑๐,๐๐๐	๑๐,๐๐๐	จำนวนกลุ่มที่ได้รับการส่งเสริมสนับสนุน	เกษตรกรมีรายได้เพิ่มขึ้น	สำนักปลัด

แผนงานเกษตร

ยุทธศาสตร์จังหวัดที่ ๒ สร้างคุณค่าและพัฒนาคุณภาพชีวิตของประชาชน

ยุทธศาสตร์การพัฒนาของ อปท. ในเขตจังหวัดที่ ๒ พัฒนาสังคม การศึกษาและวัฒนธรรม

๒.ยุทธศาสตร์พัฒนาสังคม การศึกษาและวัฒนธรรม

ผ ๐๑

๒.๑ พัฒนาศักยภาพทุนทางสังคม และสร้างองค์ความรู้ให้ชุมชนมีภูมิคุ้มกันด้านทานกำหนดวาระการพัฒนาเพื่อให้เกิดความเข้มแข็งของชุมชนตามหลักปรัชญาของเศรษฐกิจพอเพียง

ที่	โครงการ	วัตถุประสงค์	เป้าหมาย (ผลผลิตของโครงการ)	งบประมาณ					ตัวชี้วัด (KPI)	ผลลัพธ์	หน่วยงานที่ รับผิดชอบ
				ปี ๒๕๖๖	ปี ๒๕๖๗	ปี ๒๕๖๘	ปี ๒๕๖๙	ปี ๒๕๗๐			
๑	ส่งเสริมสนับสนุนการปลูกและบริโภคผลผลิตทางการเกษตรปลอดภัยทางการเกษตรปลอดภัย	เพื่อลดต้นทุนการผลิตแก่เกษตรกรและประชาชนมีความปลอดภัยจากการบริโภคผลผลิตทางการเกษตร	๑ ครั้ง	๑๐,๐๐๐	๑๐,๐๐๐	๑๐,๐๐๐	๑๐,๐๐๐	๑๐,๐๐๐	จำนวนกลุ่มที่ได้รับการส่งเสริม	เกษตรกรมีรายได้เพิ่มขึ้น	สำนักปลัด
๒	ส่งเสริมการทำปุ๋ยหมักชีวภาพปุ๋ยอินทรีย์	เพื่อเพิ่มรายได้ให้แก่เกษตรกร	๑ ครั้ง	๑๐,๐๐๐	๑๐,๐๐๐	๑๐,๐๐๐	๑๐,๐๐๐	๑๐,๐๐๐	จำนวนกลุ่มที่ได้รับการส่งเสริม	เกษตรกรมีรายได้เพิ่มขึ้น	สำนักปลัด
๓	ส่งเสริมการปลูกพืชสมุนไพรไทย	เพื่อส่งเสริมการปลูกพืชที่ปลอดภัยทางการเกษตร	หมู่ที่ ๑ - ๙	๑๐,๐๐๐	๑๐,๐๐๐	๑๐,๐๐๐	๑๐,๐๐๐	๑๐,๐๐๐	จำนวนกลุ่มที่ได้รับการส่งเสริม	ประชาชนมีพืชที่ปลอดภัยไว้บริโภค	สำนักปลัด
๔	โครงการเกษตรเพื่ออาหารกลางวันของเด็กในสถานศึกษา	เพื่อให้เด็กนักเรียนได้มีอาหารกลางวันรับประทาน	๔ ศูนย์/๔ โรงเรียน	๒๐,๐๐๐	๒๐,๐๐๐	๒๐,๐๐๐	๒๐,๐๐๐	๒๐,๐๐๐	จำนวนศูนย์ฯ/โรงเรียนที่ได้รับการส่งเสริมและสนับสนุน	เด็กนักเรียนมีอาหารกลางวันรับประทาน	สำนักปลัด
๕	โครงการอาหารปลอดภัยเกษตรอินทรีย์	เกษตรกรและประชาชนมีความปลอดภัยจากการบริโภคผลผลิตทางการเกษตร	เกษตรกรในพื้นที่ตำบลหนองหล่ม	๕๐,๐๐๐	๕๐,๐๐๐	๕๐,๐๐๐	๕๐,๐๐๐	๕๐,๐๐๐	จำนวนกลุ่มที่ได้รับการส่งเสริม	ประชาชนมีอาหารปลอดภัยไว้บริโภค	สำนักปลัด

แผนงานเกษตร

ยุทธศาสตร์จังหวัดที่ ๓ พัฒนาและอนุรักษ์ทรัพยากร ธรรมชาติและสิ่งแวดล้อมอย่างยั่งยืน

ยุทธศาสตร์การพัฒนาของ อปท. ในเขตจังหวัดที่ ๓ การบริหารจัดการทรัพยากรธรรมชาติและสิ่งแวดล้อม

ยุทธศาสตร์ที่ ๓ ด้านทรัพยากรธรรมชาติและสิ่งแวดล้อม

พ ๐๑

๓.๑ อนุรักษ์และการบริหารจัดการทรัพยากรธรรมชาติและสิ่งแวดล้อม เพื่อความยั่งยืน

ที่	โครงการ	วัตถุประสงค์	เป้าหมาย (ผลผลิตของโครงการ)	งบประมาณ					ตัวชี้วัด (KPI)	ผลลัพธ์	หน่วยงานที่ รับผิดชอบ
				ปี ๒๕๖๖	ปี ๒๕๖๗	ปี ๒๕๖๘	ปี ๒๕๖๙	ปี ๒๕๗๐			
๑	ส่งเสริมการปลูกต้นไม้เศรษฐกิจ	เพื่อเพิ่มรายได้ให้แก่เกษตรกร	๑ ครั้ง	๒๐,๐๐๐	๒๐,๐๐๐	๒๐,๐๐๐	๒๐,๐๐๐	๒๐,๐๐๐	จำนวนกลุ่มที่ได้รับการส่งเสริมสนับสนุน	เกษตรกรและประชาชนมีแหล่งเงินทุนเพิ่มขึ้น	สำนักปลัด
๒	ส่งเสริมการป้องกันกำจัดวัชพืชและศัตรูพืชโดยไม่ใช้สารเคมี	ป้องกันและกำจัดศัตรูพืช	๑ ครั้ง	๒๐,๐๐๐	๒๐,๐๐๐	๒๐,๐๐๐	๒๐,๐๐๐	๒๐,๐๐๐	จำนวนกลุ่มที่ได้รับการส่งเสริมสนับสนุน	สามารถกำจัดและป้องกันศัตรูพืช	สำนักปลัด
๓	ส่งเสริมเมล็ดพันธุ์ข้าว	เพื่อสร้างรายได้ให้แก่เกษตรกร	๑ ครั้ง	๒๐,๐๐๐	๒๐,๐๐๐	๒๐,๐๐๐	๒๐,๐๐๐	๒๐,๐๐๐	จำนวนกลุ่มที่ได้รับการส่งเสริมสนับสนุน	เกษตรกรมีรายได้เพิ่มขึ้น	สำนักปลัด
๔	ปลูกป่าไม้และฟื้นฟูป่าไม้เสื่อมโทรม	เพื่อให้ประชาชนมีส่วนร่วมในการอนุรักษ์ทรัพยากรธรรมชาติและสิ่งแวดล้อม	หมู่ที่ ๑ - ๙	๒๐,๐๐๐	๒๐,๐๐๐	๒๐,๐๐๐	๒๐,๐๐๐	๒๐,๐๐๐	ร้อยละของประชาชนมีส่วนร่วมในการอนุรักษ์ทรัพยากรธรรมชาติและสิ่งแวดล้อม	ประชาชนรู้คุณค่าของทรัพยากรธรรมชาติและมีส่วนร่วมในการอนุรักษ์ทรัพยากรธรรมชาติ	สำนักปลัด
๕	ส่งเสริมฝึกอบรมลดการเผาตอซังข้าว	เพื่อปรับปรุงสภาพดินมีความอุดมสมบูรณ์	หมู่ที่ ๑ - ๙	๒๐,๐๐๐	๒๐,๐๐๐	๒๐,๐๐๐	๒๐,๐๐๐	๒๐,๐๐๐	จำนวนกลุ่มที่ได้รับการส่งเสริมสนับสนุน	สภาพดินมีความอุดมสมบูรณ์และลดค่าใช้จ่ายในการผลิต	สำนักปลัด
๖	ส่งเสริมการพัฒนาและฟื้นฟู คุณภาพของที่ดินและการใช้ที่ดินให้เกิดประโยชน์	เพื่อให้ประชาชนมีความรู้เรื่องการฟื้นฟูคุณภาพของดิน	หมู่ที่ ๑ - ๙	๒๐,๐๐๐	๒๐,๐๐๐	๒๐,๐๐๐	๒๐,๐๐๐	๒๐,๐๐๐	ร้อยละของประชาชนมีส่วนร่วมในการอนุรักษ์ทรัพยากรธรรมชาติและสิ่งแวดล้อม	ดินได้รับการปรับปรุงผลิตผลทางการเกษตรเพิ่มขึ้น	สำนักปลัด

๓.๑ อนุรักษ์และการบริหารจัดการทรัพยากรธรรมชาติและสิ่งแวดล้อม เพื่อความยั่งยืน

ที่	โครงการ	วัตถุประสงค์	เป้าหมาย	งบประมาณ					ตัวชี้วัด (KPI)	ผลลัพธ์	หน่วยงานที่ รับผิดชอบ
			(ผลผลิตของโครงการ)	ปี ๒๕๖๖	ปี ๒๕๖๗	ปี ๒๕๖๘	ปี ๒๕๖๙	ปี ๒๕๗๐			
๗	ส่งเสริมการทำปุ๋ยพืชสดในพื้นที่การเกษตร	เพื่อปรับปรุงสภาพดินมีความอุดมสมบูรณ์	หมู่ที่ ๑ - ๙	๒๐,๐๐๐	๒๐,๐๐๐	๒๐,๐๐๐	๒๐,๐๐๐	๒๐,๐๐๐	จำนวนกลุ่มที่ได้รับการส่งเสริมสนับสนุน	สภาพดินมีความอุดมสมบูรณ์และลดค่าใช้จ่ายในการผลิต	สำนักปลัด
๘	ส่งเสริมการใช้ปุ๋ยหมัก ปุ๋ยชีวภาพในชุมชนลดการใช้สารเคมี	เพื่อให้เกษตรกรมีความปลอดภัยจากการใช้สารเคมีและมีคุณภาพชีวิตที่ดีขึ้น	หมู่ที่ ๑ - ๙	๒๐,๐๐๐	๒๐,๐๐๐	๒๐,๐๐๐	๒๐,๐๐๐	๒๐,๐๐๐	จำนวนกลุ่มที่ได้รับการส่งเสริมสนับสนุน	เกษตรกรมีความปลอดภัยจากการใช้สารเคมี และมีคุณภาพชีวิตที่ดีขึ้น	สำนักปลัด
๙	ส่งเสริมอนุรักษ์ทรัพยากรธรรมชาติและสิ่งแวดล้อม	เพื่อให้ประชาชนมีส่วนร่วมในการอนุรักษ์ทรัพยากรธรรมชาติ ด้าน ดิน น้ำ ป่า อากาศ	หมู่ที่ ๑ - ๙	๕๐,๐๐๐	๕๐,๐๐๐	๕๐,๐๐๐	๕๐,๐๐๐	๕๐,๐๐๐	ร้อยละของประชาชนมีส่วนร่วมในการอนุรักษ์ทรัพยากรธรรมชาติ/สิ่งแวดล้อม	ประชาชนรู้คุณค่าของทรัพยากรธรรมชาติและมีส่วนร่วมในการอนุรักษ์ทรัพยากรธรรมชาติ	สำนักปลัด
๑๐	โครงการก่อสร้างฝายชะลอน้ำและซ่อมแซมฝายต้นน้ำลำธาร (ฝายแม้ว)	เพื่อให้เกษตรกรมีแหล่งน้ำเพื่อทำการเกษตร	หมู่ที่ ๑ - ๙	๕๐,๐๐๐	๕๐,๐๐๐	๕๐,๐๐๐	๕๐,๐๐๐	๕๐,๐๐๐	ร้อยละของประชาชนมีส่วนร่วมในการอนุรักษ์ทรัพยากรธรรมชาติ/สิ่งแวดล้อม	ประชาชนมีแหล่งน้ำเพื่อทำการเกษตรและสร้างความชุ่มชื้นให้ป่าไม้	สำนักปลัด
๑๑	โครงการพัฒนากลุ่มประชาชนเพื่ออนุรักษ์ทรัพยากรธรรมชาติ (รสปท. ทสม,เยาวยชน)	เพื่อให้ประชาชนในหมู่บ้านมีส่วนร่วมในการอนุรักษ์ทรัพยากรธรรมชาติ	๑ แห่ง	๕๐,๐๐๐	๕๐,๐๐๐	๕๐,๐๐๐	๕๐,๐๐๐	๕๐,๐๐๐	ร้อยละของประชาชนมีส่วนร่วมในการอนุรักษ์ทรัพยากรธรรมชาติ/สิ่งแวดล้อม	ประชาชนรู้คุณค่าของทรัพยากรธรรมชาติและมีส่วนร่วมในการอนุรักษ์ทรัพยากรธรรมชาติ	สำนักปลัด
๑๒	โครงการอนุรักษ์พันธุกรรมพืชอันเนื่องมาจากพระราชดำริ	เพื่อให้เข้าใจและเห็นความสำคัญของพันธุกรรมพืชและทรัพยากรในเขตพื้นที่ตำบลหนองหล่ม	หมู่ที่ ๑ - ๙	๒๐,๐๐๐	๒๐,๐๐๐	๒๐,๐๐๐	๒๐,๐๐๐	๒๐,๐๐๐	ร้อยละของประชาชนมีส่วนร่วมในการอนุรักษ์ทรัพยากรธรรมชาติ/สิ่งแวดล้อม	มีพันธุกรรมพืชและพันธุ์สัตว์ไม่สูญพันธุ์	สำนักปลัด

๓.๑ อนุรักษ์และการบริหารจัดการทรัพยากรธรรมชาติและสิ่งแวดล้อม เพื่อความยั่งยืน

ที่	โครงการ	วัตถุประสงค์	เป้าหมาย (ผลผลิตของโครงการ)	งบประมาณ					ตัวชี้วัด (KPI)	ผลลัพธ์	หน่วยงานที่ รับผิดชอบ
				ปี ๒๕๖๖	ปี ๒๕๖๗	ปี ๒๕๖๘	ปี ๒๕๖๙	ปี ๒๕๗๐			
๑๓	โครงการปลูกป่าทดแทน	เพื่อปลูกป่าทดแทนพื้นที่บ่อขยะและเพื่ออนุรักษ์ทรัพยากรธรรมชาติและสิ่งแวดล้อม	หมู่ที่ ๕	๕๐,๐๐๐	๕๐,๐๐๐	๕๐,๐๐๐	๕๐,๐๐๐	๕๐,๐๐๐	ร้อยละของประชาชนมีส่วนร่วมในการอนุรักษ์ทรัพยากรธรรมชาติ/สิ่งแวดล้อม	ประชาชนรู้คุณค่าของทรัพยากรธรรมชาติและมีส่วนร่วมในการอนุรักษ์ทรัพยากรธรรมชาติ	สำนักปลัด
๑๔	โครงการอนุรักษ์พันธุกรรมพืชอันเนื่องมาจากพระราชดำริ	เพื่ออนุรักษ์พันธุกรรมพืชและพันธุ์สัตว์ในเขตพื้นที่ตำบลหนองหล่ม	สวนสาธารณะดงหอนองหล่ม หมู่ที่ ๘	๕๐,๐๐๐	๕๐,๐๐๐	๕๐,๐๐๐	๕๐,๐๐๐	๕๐,๐๐๐	ร้อยละของประชาชนมีส่วนร่วมในการอนุรักษ์ทรัพยากรธรรมชาติ/สิ่งแวดล้อม	ประชาชนได้เรียนรู้พันธุ์กรรมพืช	สำนักปลัด
๑๕	โครงการก่อสร้างซุ้มประวัติเฉลิมพระเกียรติฯ สวนสาธารณะดงหอนองหล่ม	เพื่อแสดงประวัติสวนสาธารณะดงหอนองหล่มในการเฉลิมพระเกียรติฯ และพระราชประวัติพระบาทสมเด็จพระเจ้าอยู่หัว	สวนสาธารณะดงหอนองหล่ม หมู่ที่ ๘			๒๐๐,๐๐๐	-	-	ร้อยละของประชาชนมีส่วนร่วมในการอนุรักษ์ทรัพยากรธรรมชาติ/สิ่งแวดล้อม	ประชาชนได้เรียนศึกษาเรียนรู้ประวัติของสวนสาธารณะดงหอนองหล่ม	สำนักปลัด

๑๕

๕๓๐,๐๐๐ ๕๓๐,๐๐๐ ๖๓๐,๐๐๐ ๕๓๐,๐๐๐ ๕๓๐,๐๐๐

๑๒ ๑๓ ๑๕ ๑๓ ๑๓

๓.๒ การพัฒนาศักยภาพชุมชน เพื่อการจัดการพลังงาน ทรัพยากรธรรมชาติและคุณภาพสิ่งแวดล้อมอย่างมีประสิทธิภาพ

ที่	โครงการ	วัตถุประสงค์	เป้าหมาย (ผลผลิตของโครงการ)	งบประมาณ					ตัวชี้วัด (KPI)	ผลลัพธ์	หน่วยงานที่ รับผิดชอบ
				ปี ๒๕๖๖	ปี ๒๕๖๗	ปี ๒๕๖๘	ปี ๒๕๖๙	ปี ๒๕๗๐			
๑	โครงการเปลี่ยนหลอดไฟประหยัดพลังงาน LED	เพื่อส่งเสริมการใช้พลังงานอย่างประหยัด	หมู่ที่ ๑ - ๙	๓๐,๐๐๐	๓๐,๐๐๐	๓๐,๐๐๐	๓๐,๐๐๐	๓๐,๐๐๐	ร้อยละของประชาชนมีส่วนร่วมในการประหยัดพลังงาน	ลดใช้พลังงานไฟฟ้าในชุมชน	สำนักปลัด
๒	โครงการจัดอบรมให้ความรู้เรื่องการประหยัดพลังงานในชุมชน	เพื่อให้เกิดการเปลี่ยนแปลงพฤติกรรมการใช้พลังงานให้เป็นผู้รู้คุณค่าใช้อย่างคุ้มค่าและเกิดประโยชน์สูงสุด	หมู่ที่ ๑ - ๙	๒๐,๐๐๐	๒๐,๐๐๐	๒๐,๐๐๐	๒๐,๐๐๐	๒๐,๐๐๐	ร้อยละของประชาชนมีส่วนร่วมในการประหยัดพลังงาน	ลดใช้พลังงานไฟฟ้าในชุมชน	สำนักปลัด
๓	โครงการส่งเสริมเยาวชนให้ความรู้ในการสร้างจิตสำนึกในการอนุรักษ์พลังงานและใช้พลังงานทดแทน	เพื่อสร้างความรู้ความเข้าใจเรื่องเกี่ยวกับพลังงานให้กับเยาวชน	หมู่ที่ ๑ - ๙	๓๐,๐๐๐	๓๐,๐๐๐	๓๐,๐๐๐	๓๐,๐๐๐	๓๐,๐๐๐	ร้อยละของประชาชนมีส่วนร่วมในการอนุรักษ์พลังงาน	เยาวชนมีความรู้ด้านพลังงาน	สำนักปลัด
๔	โครงการรณรงค์การใช้จักรยานสูบน้ำในชุมชน	เพื่อส่งเสริมการใช้พลังงานอย่างประหยัดและลดค่าใช้จ่าย	หมู่ที่ ๑ - ๙	๓๐,๐๐๐	๓๐,๐๐๐	๓๐,๐๐๐	๓๐,๐๐๐	๓๐,๐๐๐	ร้อยละของประชาชนมีส่วนร่วมในการประหยัดพลังงาน	ลดค่าใช้จ่ายด้านน้ำมันเชื้อเพลิงและค่าใช้จ่ายไฟฟ้า	สำนักปลัด
๕	โครงการ solar sell สูบน้ำเพื่อการเกษตร/ประปาหมู่บ้าน	เพื่อส่งเสริมการใช้พลังงานอย่างประหยัดและลดค่าใช้จ่าย	หมู่ที่ ๑ - ๙	๕๐๐,๐๐๐	๕๐๐,๐๐๐	๕๐๐,๐๐๐	๕๐๐,๐๐๐	๕๐๐,๐๐๐	ร้อยละของประชาชนมีส่วนร่วมในการอนุรักษ์พลังงาน	ช่วยลดต้นทุนค่าใช้จ่ายและประยุกต์ใช้พลังงานทดแทนเพื่อการเกษตรและการจัดการทรัพยากรน้ำอย่างมีประสิทธิภาพ	สำนักปลัด

๓.๒ การพัฒนาศักยภาพชุมชน เพื่อการจัดการพลังงาน ทรัพยากรธรรมชาติและคุณภาพสิ่งแวดล้อมอย่างมีประสิทธิภาพ

ที่	โครงการ	วัตถุประสงค์	เป้าหมาย	งบประมาณ					ตัวชี้วัด (KPI)	ผลลัพธ์	หน่วยงานที่ รับผิดชอบ
			(ผลผลิตของโครงการ)	ปี ๒๕๖๖	ปี ๒๕๖๗	ปี ๒๕๖๘	ปี ๒๕๖๙	ปี ๒๕๗๐			
๖	โครงการไฟกิ่งสาธารณะ LED	เพื่อส่งเสริมการใช้พลังงานอย่างประหยัด	หมู่ที่ ๑ - ๙	๕๐,๐๐๐	๕๐,๐๐๐	๕๐,๐๐๐	๕๐,๐๐๐	๕๐,๐๐๐	ร้อยละของประชาชนมีส่วนร่วมในการประหยัดพลังงาน	ลดใช้พลังงานไฟฟ้าในชุมชน	สำนักปลัด
๗	โครงการเตาเผาศพไร้มลพิษ	เพื่อส่งเสริมการใช้พลังงานอย่างประหยัด	หมู่ที่ ๘	๓,๐๐๐,๐๐๐	๓,๐๐๐,๐๐๐	๓,๐๐๐,๐๐๐	๓,๐๐๐,๐๐๐	๓,๐๐๐,๐๐๐	ร้อยละของประชาชนมีส่วนร่วมในการประหยัดพลังงาน	ลดใช้พลังงานไฟฟ้าในชุมชน	สำนักปลัด
๘	โครงการส่งเสริมการผลิตและใช้เตาชีวมวล (แกลบ)	เพื่อนำวัสดุเหลือใช้จากการเกษตรมาเป็นพลังงานเชื้อเพลิง	หมู่ที่ ๑ - ๙	๓๐,๐๐๐	๓๐,๐๐๐	๓๐,๐๐๐	๓๐,๐๐๐	๓๐,๐๐๐	ร้อยละของประชาชนมีส่วนร่วมในการอนุรักษ์พลังงานทดแทน	ลดรายจ่ายในครัวเรือนและสร้างรายได้ในการผลิตเตาชีวมวล	สำนักปลัด
๙	โครงการส่งเสริมการผลิตและใช้เตาชีวมวล (ฟืน)	เพื่อนำวัสดุเหลือใช้จากการเกษตรมาเป็นพลังงานเชื้อเพลิง	หมู่ที่ ๑ - ๙	๓๐,๐๐๐	๓๐,๐๐๐	๓๐,๐๐๐	๓๐,๐๐๐	๓๐,๐๐๐	ร้อยละของประชาชนมีส่วนร่วมในการอนุรักษ์พลังงานทดแทน	ลดรายจ่ายในครัวเรือนและสร้างรายได้ในการผลิตเตาชีวมวล	สำนักปลัด
๑๐	โครงการส่งเสริมการผลิตและใช้เตาปิ้งย่างไร้ควันประสิทธิภาพสูง	เพื่อส่งเสริมอาชีพการผลิต และการประหยัดพลังงานเชื้อเพลิง	หมู่ที่ ๑ - ๙	๒๐,๐๐๐	๒๐,๐๐๐	๒๐,๐๐๐	๒๐,๐๐๐	๒๐,๐๐๐	ร้อยละของประชาชนมีส่วนร่วมในการอนุรักษ์พลังงาน	สามารถใช้วัสดุที่มีอยู่ในท้องถิ่นให้เกิดประโยชน์ในการประหยัดพลังงาน	สำนักปลัด

๓.๒ การพัฒนาศักยภาพชุมชน เพื่อการจัดการพลังงาน ทรัพยากรธรรมชาติและคุณภาพสิ่งแวดล้อมอย่างมีประสิทธิภาพ

ที่	โครงการ	วัตถุประสงค์	เป้าหมาย (ผลผลิตของโครงการ)	งบประมาณ					ตัวชี้วัด (KPI)	ผลลัพธ์	หน่วยงานที่ รับผิดชอบ
				ปี ๒๕๖๖	ปี ๒๕๖๗	ปี ๒๕๖๘	ปี ๒๕๖๙	ปี ๒๕๗๐			
๑๑	โครงการส่งเสริมการผลิตก๊าซชีวภาพในครัวเรือน (เศษอาหาร, มูลสัตว์)	เพื่อส่งเสริมการผลิตการใช้ก๊าซชีวภาพในชุมชน	หมู่ที่ ๑ - ๙	๒๐,๐๐๐	๒๐,๐๐๐	๒๐,๐๐๐	๒๐,๐๐๐	๒๐,๐๐๐	ร้อยละของประชาชนมีส่วนร่วมในการอนุรักษ์พลังงานทดแทน	ลดรายจ่ายในครัวเรือนและลดค่าใช้จ่ายด้านก๊าซหุงต้ม LPG ที่ใช้ในครัวเรือน	สำนักปลัด
๑๒	โครงการส่งเสริมการใช้ตู้อบพลังงานแสงอาทิตย์	เพื่อส่งเสริมการใช้เทคโนโลยีพลังงานทดแทน	หมู่ที่ ๑ - ๙	๒๐,๐๐๐	๒๐,๐๐๐	๒๐,๐๐๐	๒๐,๐๐๐	๒๐,๐๐๐	ร้อยละของประชาชนมีส่วนร่วมในการอนุรักษ์พลังงานทดแทน	ลดรายจ่ายในครัวเรือนและลดค่าใช้จ่ายด้านพลังงานไฟฟ้า	สำนักปลัด
๑๓	โครงการส่งเสริมการผลิตและใช้เตาเผาถ่าน ๒๐๐ ลิตร (แบบตั้ง - แบบนอน)	เพื่อส่งเสริมการใช้เทคโนโลยีพลังงานทดแทน	หมู่ที่ ๑ - ๙	๒๐,๐๐๐	๒๐,๐๐๐	๒๐,๐๐๐	๒๐,๐๐๐	๒๐,๐๐๐	ร้อยละของประชาชนมีส่วนร่วมในการอนุรักษ์พลังงานทดแทน	สามารถใช้วัสดุที่มีอยู่ในท้องถิ่นให้เกิดประโยชน์ในการประหยัดพลังงานเชื้อเพลิง	สำนักปลัด
๑๔	โครงการส่งเสริมการผลิตและใช้เตาบันน้ำ	เพื่อส่งเสริมการใช้เทคโนโลยีพลังงานทดแทน	หมู่ที่ ๑ - ๙	๒๐,๐๐๐	๒๐,๐๐๐	๒๐,๐๐๐	๒๐,๐๐๐	๒๐,๐๐๐	ร้อยละของประชาชนมีส่วนร่วมในการอนุรักษ์พลังงานทดแทน	สามารถใช้วัสดุที่มีอยู่ในท้องถิ่นให้เกิดประโยชน์ในการประหยัดพลังงานเชื้อเพลิง	สำนักปลัด
๑๕	โครงการเตาเผาขยะไร้ควัน	เพื่อส่งเสริมการใช้เทคโนโลยีพลังงานทดแทน	หมู่ที่ ๑ - ๙	-	-	๓,๐๐๐,๐๐๐	-	-	ร้อยละของประชาชนมีส่วนร่วมในการอนุรักษ์พลังงานทดแทน	สามารถใช้วัสดุที่มีอยู่ในท้องถิ่นให้เกิดประโยชน์ในการประหยัดพลังงานเชื้อเพลิง	สำนักปลัด

๓.๒ การพัฒนาศักยภาพชุมชน เพื่อการจัดการพลังงาน ทรัพยากรธรรมชาติและคุณภาพสิ่งแวดล้อมอย่างมีประสิทธิภาพ

ที่	โครงการ	วัตถุประสงค์	เป้าหมาย (ผลผลิตของโครงการ)	งบประมาณ					ตัวชี้วัด (KPI)	ผลลัพธ์	หน่วยงานที่ รับผิดชอบ
				ปี ๒๕๖๖	ปี ๒๕๖๗	ปี ๒๕๖๘	ปี ๒๕๖๙	ปี ๒๕๗๐			
๑๖	โครงการฝึกอบรมวิทยากร ตัวคูณ ด้านพลังงานประจำ ตำบล(เปลี่ยนความคิด)	เพื่อพัฒนาบุคลากรให้มี ความรู้ด้านพลังงานแก่ ประชาชน	หมู่ที่ ๑ - ๙	๒๐,๐๐๐	๒๐,๐๐๐	๒๐,๐๐๐	๒๐,๐๐๐	๒๐,๐๐๐	ร้อยละของประชาชนมีส่วนร่วมใน การอนุรักษ์พลังงานทดแทน	ประชาชนมีความรู้ความ เข้าใจเรื่องพลังงาน และ เกิดจิตสำนึกอนุรักษ์ พลังงานอย่างคุ้มค่า และ เกิดประสิทธิภาพสูงสุด	สำนักปลัด
๑๗	โครงการจัดตั้งศูนย์เรียนรู้ การอนุรักษ์พลังงานและ พลังงานทดแทน	เพื่อถ่ายทอดเทคโนโลยี พลังงานทดแทน ให้ นักเรียน ประชาชนใน ชุมชน ก่อเกิดความรู้ ความเข้าใจด้านพลังงาน	หมู่ที่ ๑ - ๙	๒๐,๐๐๐	๒๐,๐๐๐	๒๐,๐๐๐	๒๐,๐๐๐	๒๐,๐๐๐	ร้อยละของประชาชนมีส่วนร่วมใน การอนุรักษ์พลังงานทดแทน	ประชาชนมีความรู้ความ เข้าใจเรื่องพลังงาน และ เกิดจิตสำนึกอนุรักษ์ พลังงานอย่างคุ้มค่า และ เกิดประสิทธิภาพสูงสุด	สำนักปลัด

๑๗

๓,๘๖๐,๐๐๐ ๓,๘๖๐,๐๐๐ ๖,๘๖๐,๐๐๐ ๓,๘๖๐,๐๐๐ ๓,๘๖๐,๐๐๐

๑๘ ๑๘ ๑๘ ๑๘ ๑๘



บัญชีครุภัณฑ์  
แผนพัฒนาท้องถิ่น (พ.ศ.๒๕๖๖-๒๕๗๐)

ผ ๐๓

เทศบาลตำบลหนองหล่ม

ที่	แผนงาน	หมวด	ประเภท	วัตถุประสงค์	เป้าหมาย (ผลผลิตของ โครงการ)	งบประมาณ					หน่วยงานที่ รับผิดชอบ
						ปี ๒๕๖๖	ปี ๒๕๖๗	ปี ๒๕๖๘	ปี ๒๕๖๙	ปี ๒๕๗๐	
๑	แผนงานบริหารทั่วไป	(หมวดค่าครุภัณฑ์ ที่ดินและ สิ่งก่อสร้าง)ค่า ครุภัณฑ์	ครุภัณฑ์สำนักงาน	เพื่อจัดซื้อตู้เหล็กชนิด ๒ บาน จัดเก็บเอกสาร และ เพิ่มประสิทธิภาพในการ ปฏิบัติงาน	ตู้เหล็กขนาด ๒ บาน ชนิดมือจับ ชนิดปิด	๕,๗๐๐	๕,๗๐๐	๕,๗๐๐	๕,๗๐๐	๕,๗๐๐	สำนักปลัด
๒	แผนงานบริหารทั่วไป	(หมวดค่าครุภัณฑ์ ที่ดินและ สิ่งก่อสร้าง)ค่า ครุภัณฑ์	ครุภัณฑ์สำนักงาน	เพื่อจัดซื้อโต๊ะพับได้และ เพิ่มประสิทธิภาพในการ ปฏิบัติงาน	โต๊ะพับได้ จำนวน ๓๐ ตัว	๔๕,๐๐๐	๔๕,๐๐๐	๔๕,๐๐๐	๔๕,๐๐๐	๔๕,๐๐๐	สำนักปลัด
๓	แผนงานบริหารทั่วไป	(หมวดค่าครุภัณฑ์ ที่ดินและ สิ่งก่อสร้าง)ค่า ครุภัณฑ์	ครุภัณฑ์สำนักงาน	เพื่อจัดซื้อเก้าอี้บุวม และเพิ่มประสิทธิภาพใน การปฏิบัติงาน	เก้าอี้บุวม จำนวน ๕๐ ตัว	๓๕,๐๐๐	๓๕,๐๐๐	๓๕,๐๐๐	๓๕,๐๐๐	๓๕,๐๐๐	สำนักปลัด
๔	แผนงานบริหารทั่วไป	(หมวดค่าครุภัณฑ์ ที่ดินและ สิ่งก่อสร้าง)ค่า ครุภัณฑ์	ครุภัณฑ์สำนักงาน	เพื่อจัดซื้อเก้าอี้พลาสติก และเพิ่มประสิทธิภาพใน การปฏิบัติงาน	เก้าอี้พลาสติก จำนวน ๕๐ ตัว	๑๒,๕๐๐	๑๒,๕๐๐	๑๒,๕๐๐	๑๒,๕๐๐	๑๒,๕๐๐	สำนักปลัด
๕	แผนงานบริหารทั่วไป	(หมวดค่าครุภัณฑ์ ที่ดินและ สิ่งก่อสร้าง)ค่า ครุภัณฑ์	ครุภัณฑ์สำนักงาน	เพื่อจัดซื้อเครื่องโทรสาร และเพิ่มประสิทธิภาพใน การปฏิบัติงาน	เครื่องโทรสารแบบ ใช้กระดาษธรรมดา ส่งเอกสารได้ครั้ง ละ ๒๐ แผ่น จำนวน ๑ เครื่อง	-	-	-	-	๑๘,๐๐๐	สำนักปลัด

บัญชีครุภัณฑ์  
แผนพัฒนาท้องถิ่น (พ.ศ.๒๕๖๖-๒๕๗๐)

ฝ ๐๓

เทศบาลตำบลหนองหล่ม

๖	แผนงานบริหารทั่วไป	(หมวดค่าครุภัณฑ์ ที่ดินและ สิ่งก่อสร้าง)ค่า ครุภัณฑ์	ครุภัณฑ์สำนักงาน	เพื่อจัดซื้อเครื่องโทรศัพท์ และเพิ่มประสิทธิภาพใน การปฏิบัติงาน	เครื่องโทรศัพท์ จำนวน ๖ เครื่อง	-	๑๐,๐๐๐	-	-	-	สำนักปลัด
๗	แผนงานบริหารทั่วไป	(หมวดค่าครุภัณฑ์ ที่ดินและ สิ่งก่อสร้าง)ค่า ครุภัณฑ์	ครุภัณฑ์สำนักงาน	เพื่อจัดซื้อโต๊ะทำงาน และ เพิ่มประสิทธิภาพในการ ปฏิบัติงาน	โต๊ะทำงาน	๑๒,๐๐๐	๑๒,๐๐๐	๑๒,๐๐๐	๑๒,๐๐๐	๑๒,๐๐๐	สำนักปลัด
๘	แผนงานบริหารทั่วไป	(หมวดค่าครุภัณฑ์ ที่ดินและ สิ่งก่อสร้าง)ค่า ครุภัณฑ์	ครุภัณฑ์สำนักงาน	เพื่อจัดซื้อเก้าอี้ทำงาน และเพิ่มประสิทธิภาพใน การปฏิบัติงาน	เก้าอี้ทำงาน	๖,๐๐๐	๖,๐๐๐	๖,๐๐๐	๖,๐๐๐	๖,๐๐๐	สำนักปลัด
๙	แผนงานบริหารทั่วไป	(หมวดค่าครุภัณฑ์ ที่ดินและ สิ่งก่อสร้าง)ค่า ครุภัณฑ์	ครุภัณฑ์สำนักงาน	เพื่อจัดซื้อโซฟาปรับแขน และรองรับการบริการ ประชาชน	โซฟาปรับแขน จำนวน ๑ ชุด	๑๕,๐๐๐	๑๕,๐๐๐	๑๕,๐๐๐	๑๕,๐๐๐	๑๕,๐๐๐	สำนักปลัด
๑๐	แผนงานบริหารทั่วไป	(หมวดค่าครุภัณฑ์ ที่ดินและ สิ่งก่อสร้าง)ค่า ครุภัณฑ์	ครุภัณฑ์สำนักงาน	เพื่อจัดซื้อพัดลมติดผนัง และเพิ่มประสิทธิภาพใน การปฏิบัติงาน	พัดลมติดผนัง ขนาด ๑๘ นิ้ว จำนวน ๔ เครื่อง	๖,๐๐๐	๖,๐๐๐	๖,๐๐๐	๖,๐๐๐	๖,๐๐๐	สำนักปลัด
๑๑	แผนงานบริหารทั่วไป	(หมวดค่าครุภัณฑ์ ที่ดินและ สิ่งก่อสร้าง)ค่า ครุภัณฑ์	ครุภัณฑ์สำนักงาน	เพื่อจัดซื้อพัดลมติด เพดาน และเพิ่ม ประสิทธิภาพในการ ปฏิบัติงาน และบริการ ประชาชน	พัดลมติดเพดาน ขนาด ๕๖ นิ้ว จำนวน ๑๐ เครื่อง	๒๕,๐๐๐	๒๕,๐๐๐	๒๕,๐๐๐	๒๕,๐๐๐	๒๕,๐๐๐	สำนักปลัด

บัญชีครุภัณฑ์

ฝ ๐๓

แผนพัฒนาท้องถิ่น (พ.ศ.๒๕๖๖-๒๕๗๐)

เทศบาลตำบลหนองหล่ม

๑๒	แผนงานบริหารทั่วไป	(หมวดค่าครุภัณฑ์ ที่ดินและ สิ่งก่อสร้าง)ค่า ครุภัณฑ์	ครุภัณฑ์สำนักงาน	เพื่อจัดซื้อ เครื่องปรับอากาศชนิดตั้ง พื้นหรือชนิดแขวนและ เพิ่มประสิทธิภาพในการ ปฏิบัติงาน	เครื่องปรับอากาศ ขนาด ๒๔,๐๐๐ บี ทียู	๒๔๐,๐๐๐	๒๔๐,๐๐๐	๒๔๐,๐๐๐	๒๔๐,๐๐๐	๒๔๐,๐๐๐	สำนักงานปลัด
๑๓	แผนงานบริหารทั่วไป	(หมวดค่าครุภัณฑ์ ที่ดินและ สิ่งก่อสร้าง)ค่า ครุภัณฑ์	ครุภัณฑ์สำนักงาน	เพื่อจัดซื้อโซฟารับ บริการ และเพิ่ม ประสิทธิภาพในการ ปฏิบัติงาน	โซฟาปรับแขก ๑ ชุด	๑๑,๐๐๐	๑๑,๐๐๐	๑๑,๐๐๐	๑๑,๐๐๐	๑๑,๐๐๐	สำนักงานปลัด
๑๔	แผนงานบริหารทั่วไป	(หมวดค่าครุภัณฑ์ ที่ดินและ สิ่งก่อสร้าง)ค่า ครุภัณฑ์	ครุภัณฑ์ยานพาหนะ และขนส่ง	เพื่อจัดซื้อรถจักรยานยนต์ และเพิ่มประสิทธิภาพใน การปฏิบัติงาน	รถจักรยานยนต์ ขนาด ๑๒๐ ซีซี จำนวน ๑ คัน	-	-	๕๒,๐๐๐	-	-	สำนักงานปลัด
๑๕	แผนงานบริหารทั่วไป	(หมวดค่าครุภัณฑ์ ที่ดินและ สิ่งก่อสร้าง)ค่า ครุภัณฑ์	ครุภัณฑ์โฆษณาและ เผยแพร่	เพื่อจัดซื้อกล้องถ่ายรูป และเพิ่มประสิทธิภาพใน การปฏิบัติงานและการ ประชาสัมพันธ์	กล้องถ่ายรูประบบ ดิจิตอล	-	-	-	๓๐,๐๐๐	-	สำนักงานปลัด
๑๖	แผนงานบริหารทั่วไป	(หมวดค่าครุภัณฑ์ ที่ดินและ สิ่งก่อสร้าง)ค่า ครุภัณฑ์	ครุภัณฑ์โฆษณาและ เผยแพร่	เพื่อจัดซื้อเลนส์กล้อง ถ่ายรูป และเพิ่ม ประสิทธิภาพในการ ปฏิบัติงานและการ ประชาสัมพันธ์	เลนส์กล้องถ่ายรูป ระบบดิจิตอล	-	-	-	๒๕,๐๐๐	-	สำนักงานปลัด
๑๗	แผนงานบริหารทั่วไป	(หมวดค่าครุภัณฑ์ ที่ดินและ สิ่งก่อสร้าง)ค่า ครุภัณฑ์	ครุภัณฑ์โฆษณาและ เผยแพร่	เพื่อจัดซื้อเครื่องมัล ติมีเดียโปรเจคเตอร์ และ เพิ่มประสิทธิภาพในการ ปฏิบัติงาน	เครื่องมัลติมีเดีย โปรเจคเตอร์ ระดับ XGA จำนวน ๑ เครื่อง	-	-	-	๓๕,๐๐๐	-	สำนักงานปลัด

บัญชีครุภัณฑ์  
แผนพัฒนาท้องถิ่น (พ.ศ.๒๕๖๖-๒๕๗๐)

๘ ๐๓

เทศบาลตำบลหนองหล่ม

๑๘	แผนงานบริหารทั่วไป	(หมวดค่าครุภัณฑ์ ที่ดินและ สิ่งก่อสร้าง)ค่า ครุภัณฑ์	ครุภัณฑ์โฆษณาและ เผยแพร่	เพื่อจัดซื้อจอร์ภาพชนิด มอเตอร์ไฟฟ้า และ ประสิทธิภาพในการ ปฏิบัติงาน	จอร์ภาพชนิด มอเตอร์ไฟฟ้า ขนาดเส้นทแยง มุม ๑๕๐ นิ้ว	-	๒๐,๐๐๐	-	-	-	สำนักปลัด
๑๙	แผนงานบริหารทั่วไป	(หมวดค่าครุภัณฑ์ ที่ดินและ สิ่งก่อสร้าง)ค่า ครุภัณฑ์	ครุภัณฑ์โฆษณาและ เผยแพร่	เพื่อจัดซื้อตู้ลำโพงขยาย เสียงเคลื่อนที่และ ประสิทธิภาพในการ ปฏิบัติงาน	ตู้ลำโพงขยายเสียง ในตัว ๑ เครื่อง	-	๑๕,๐๐๐	-	-	-	สำนักปลัด/ งาน บริหารงาน ทั่วไป เทศบาล ตำบลหนอง หล่ม
๒๐	แผนงานบริหารทั่วไป	(หมวดค่าครุภัณฑ์ ที่ดินและ สิ่งก่อสร้าง)ค่า ครุภัณฑ์	ครุภัณฑ์โฆษณาและ เผยแพร่	เพื่อจัดซื้อโทรทัศน์แอล อีดี(LED TV) แบบ Smart TVและประสิทธิภาพใน การปฏิบัติงาน	โทรทัศน์แอล อีดี ระดับความ ละเอียดจอภาพ ๑๙๒๐ X ๑๐๘๐ พิกเซล ขนาด ๕๕ นิ้ว ๑ เครื่อง	-	-	๒๖,๕๐๐	-	-	สำนักปลัด
๒๑	แผนงานบริหารทั่วไป	(หมวดค่าครุภัณฑ์ ที่ดินและ สิ่งก่อสร้าง)ค่า ครุภัณฑ์	ครุภัณฑ์โฆษณาและ เผยแพร่	เพื่อจัดซื้อจอโปรเจคเตอร์ และเพิ่มประสิทธิภาพใน การปฏิบัติงานและการ ประชาสัมพันธ์	จอโปรเจคเตอร์ พร้อมขาตั้งจำนวน ๑ ชุด	-	-	๑๐,๐๐๐	-	-	สำนักปลัด

บัญชีครุภัณฑ์  
แผนพัฒนาท้องถิ่น (พ.ศ.๒๕๖๖-๒๕๗๐)

ผ ๐๓

เทศบาลตำบลหนองหล่ม

๒๒	แผนงานบริหารทั่วไป	(หมวดค่าครุภัณฑ์ ที่ดินและ สิ่งก่อสร้าง)ค่า ครุภัณฑ์	ครุภัณฑ์ไฟฟ้าและ วิทยุ	เพื่อจัดซื้อระบบหอกระ จ่ายข่าวและประสิทธิภาพ ในการปฏิบัติงาน	หอกระจายข่าวส่ง สัญญาณผ่าน เครือข่ายระบบไอ พีพร้อมอุปกรณ์ ติดตั้ง ๑ ระบบ	-	๗๐๐,๐๐๐	-	-	-	สำนักปลัด/ งาน บริหารงาน ทั่วไป เทศบาล ตำบลหนอง หล่ม
๒๓	แผนงานบริหารทั่วไป	(หมวดค่าครุภัณฑ์ ที่ดินและ สิ่งก่อสร้าง)ค่า ครุภัณฑ์	ครุภัณฑ์ไฟฟ้าและ วิทยุ	เพื่อจัดซื้อลำโพงฮอร์น หอกระจายข่าวและ ประสิทธิภาพในการ ปฏิบัติงาน	ลำโพงฮอร์น/ แอมป์ พร้อม อุปกรณ์ติดตั้ง	-	-	๑๕๐,๐๐๐	๑๕๐,๐๐๐	๑๕๐,๐๐๐	สำนักปลัด/ งาน บริหารงาน ทั่วไป เทศบาล ตำบลหนอง หล่ม
๒๔	แผนงานบริหารทั่วไป	(หมวดค่าครุภัณฑ์ ที่ดินและ สิ่งก่อสร้าง)ค่า ครุภัณฑ์	ครุภัณฑ์งานบ้าน งานครัว	เพื่อจัดซื้อเครื่องทำน้ำ ร้อนน้ำเย็นและ ประสิทธิภาพในการ ปฏิบัติงานและรองรับ การบริการประชาชน	เครื่องทำน้ำร้อนน้ำ เย็น	๒๕,๑๐๐	๒๕,๑๐๐	๒๕,๑๐๐	๒๕,๑๐๐	๒๕,๑๐๐	สำนักปลัด/ งาน บริหารงาน ทั่วไป เทศบาล ตำบลหนอง หล่ม
๒๕	แผนงานบริหารทั่วไป	(หมวดค่าครุภัณฑ์ ที่ดินและ สิ่งก่อสร้าง)ค่า ครุภัณฑ์	ครุภัณฑ์คอมพิวเตอร์	เพื่อจัดซื้อคอมพิวเตอร์ และเพิ่มประสิทธิภาพใน การปฏิบัติงาน	คอมพิวเตอร์ สำหรับงาน ประมวลผล แบบที่ ๑	๒๒,๐๐๐	๒๒,๐๐๐	๒๒,๐๐๐	๒๒,๐๐๐	๒๒,๐๐๐	สำนักปลัด
๒๖	แผนงานบริหารทั่วไป	(หมวดค่าครุภัณฑ์ ที่ดินและ สิ่งก่อสร้าง)ค่า ครุภัณฑ์	ครุภัณฑ์คอมพิวเตอร์	เพื่อจัดซื้อเครื่องสแกน ลายนิ้วมือ และเพิ่ม ประสิทธิภาพในการ ปฏิบัติงาน	เครื่องสแกน ลายนิ้วมือ	๕,๐๐๐	๕,๐๐๐	๕,๐๐๐	๕,๐๐๐	๕,๐๐๐	สำนักปลัด

บัญชีครุภัณฑ์

ฝ ๐๓

แผนพัฒนาท้องถิ่น (พ.ศ.๒๕๖๖-๒๕๗๐)

เทศบาลตำบลหนองหล่ม

๒๗	แผนงานบริหารทั่วไป	(หมวดค่าครุภัณฑ์ ที่ดินและ สิ่งก่อสร้าง)ค่า ครุภัณฑ์	ครุภัณฑ์คอมพิวเตอร์	เพื่อจัดซื้อคอมพิวเตอร์ แท็บเล็ต และเพิ่ม ประสิทธิภาพในการ ปฏิบัติงาน	คอมพิวเตอร์แท็บ เล็ต แบบที่ ๑	๑๑,๐๐๐	๑๑,๐๐๐	๑๑,๐๐๐	๑๑,๐๐๐	๑๑,๐๐๐	สำนักงานปลัด
๒๘	แผนงานบริหารทั่วไป	(หมวดค่าครุภัณฑ์ ที่ดินและ สิ่งก่อสร้าง)ค่า ครุภัณฑ์	ครุภัณฑ์คอมพิวเตอร์	เพื่อจัดซื้อคอมพิวเตอร์ โน้ตบุ๊ก และเพิ่ม ประสิทธิภาพในการ ปฏิบัติงาน	คอมพิวเตอร์ โน้ตบุ๊ก สำหรับ งานสำนักงาน จำนวน ๑ เครื่อง	๒๑,๐๐๐	๒๑,๐๐๐	๒๑,๐๐๐	๒๑,๐๐๐	๒๑,๐๐๐	สำนักงานปลัด
๒๙	แผนงานบริหารทั่วไป	(หมวดค่าครุภัณฑ์ ที่ดินและ สิ่งก่อสร้าง)ค่า ครุภัณฑ์	ครุภัณฑ์คอมพิวเตอร์	เพื่อจัดซื้อเครื่องสำรอง ไฟฟ้า UPSและเพิ่ม ประสิทธิภาพในการ ปฏิบัติงาน	เครื่องสำรองไฟฟ้า ขนาด ๘๐๐ VA (๔๘๐ วัตต์)	๒,๕๐๐	๒,๕๐๐	๒,๕๐๐	๒,๕๐๐	๒,๕๐๐	สำนักงานปลัด
๓๐	แผนงานบริหารทั่วไป	(หมวดค่าครุภัณฑ์ ที่ดินและ สิ่งก่อสร้าง)ค่า ครุภัณฑ์	ครุภัณฑ์คอมพิวเตอร์	เพื่อจัดซื้อเครื่องพิมพ์ชนิด เลเซอร์ และเพิ่ม ประสิทธิภาพในการ ปฏิบัติงาน	เครื่องพิมพ์ชนิด เลเซอร์ (๑๘ หน้า/นาที)	๒,๖๐๐	๒,๖๐๐	๒,๖๐๐	๒,๖๐๐	๒,๖๐๐	สำนักงานปลัด
๓๑	แผนงานบริหารทั่วไป	(หมวดค่าครุภัณฑ์ ที่ดินและ สิ่งก่อสร้าง)ค่า ครุภัณฑ์	ครุภัณฑ์คอมพิวเตอร์	เพื่อจัดซื้อชนิด เครื่องพิมพ์แบบฉีดหมึก พร้อมติดตั้งถังหมึกพิมพ์ (Ink Tank Printer) และ เพิ่มประสิทธิภาพในการ ปฏิบัติงาน	เครื่องพิมพ์แบบ ฉีดหมึกพร้อม ติดตั้งถังหมึกพิมพ์ (Ink Tank Printer)	๔,๓๐๐	๔,๓๐๐	๔,๓๐๐	๔,๓๐๐	๔,๓๐๐	สำนักงานปลัด

บัญชีครุภัณฑ์

ผ ๐๓

แผนพัฒนาท้องถิ่น (พ.ศ.๒๕๖๖-๒๕๗๐)

เทศบาลตำบลหนองหล่ม

๓๒	แผนงานบริหารทั่วไป	(หมวดค่าครุภัณฑ์ ที่ดินและ สิ่งก่อสร้าง)ค่า ครุภัณฑ์	ครุภัณฑ์คอมพิวเตอร์	เพื่อจัดซื้อเครื่องพิมพ์ชนิด เลเซอร์ หรือชนิด LED และเพิ่มประสิทธิภาพใน การปฏิบัติงาน	เครื่องพิมพ์ชนิด เลเซอร์ หรือชนิด LED ขนาด A4 ชนิด Network แบบที่ ๒ (๓๓ หน้า/นาที)	๑๕,๐๐๐	๑๕,๐๐๐	๑๕,๐๐๐	๑๕,๐๐๐	๑๕,๐๐๐	สำนักปลัด
๓๓	แผนงานบริหารทั่วไป	(หมวดค่าครุภัณฑ์ ที่ดินและ สิ่งก่อสร้าง)ค่า ครุภัณฑ์	ครุภัณฑ์คอมพิวเตอร์	เพื่อจัดซื้อเครื่องพิมพ์ แบบฉีดหมึก และเพิ่ม ประสิทธิภาพในการ ปฏิบัติงาน	เครื่องพิมพ์ Multifunction เลเซอร์หรือ LED ขนาด A4	๑๐,๐๐๐	๑๐,๐๐๐	๑๐,๐๐๐	๑๐,๐๐๐	๑๐,๐๐๐	สำนักปลัด
๓๔	แผนงานบริหารทั่วไป	(หมวดค่าครุภัณฑ์ ที่ดินและ สิ่งก่อสร้าง)ค่า ครุภัณฑ์	ครุภัณฑ์ คอมพิวเตอร์	เพื่อจัดซื้ออุปกรณ์ กระจายสัญญาณและเพิ่ม ประสิทธิภาพในการ ปฏิบัติงาน	อุปกรณ์กระจาย สัญญาณ (L๒ Switch) ขนาด ๑๖ ช่อง	๒,๘๐๐	๒,๘๐๐	๒,๘๐๐	๒,๘๐๐	๒,๘๐๐	สำนักปลัด
๓๕	แผนงานบริหารทั่วไป	(หมวดค่าครุภัณฑ์ ที่ดินและ สิ่งก่อสร้าง)ค่า ครุภัณฑ์	ครุภัณฑ์ คอมพิวเตอร์	เพื่อจัดซื้ออุปกรณ์ กระจายสัญญาณไร้สาย และเพิ่มประสิทธิภาพใน การปฏิบัติงาน	อุปกรณ์กระจาย สัญญาณไร้สาย (Access Point)	๕,๔๐๐	๕,๔๐๐	๕,๔๐๐	๕,๔๐๐	๕,๔๐๐	สำนักปลัด
๓๖	แผนงานบริหารทั่วไป	(หมวดค่าครุภัณฑ์ ที่ดินและ สิ่งก่อสร้าง)ค่า ครุภัณฑ์	ครุภัณฑ์คอมพิวเตอร์	เพื่อจัดซื้อ จอภาพแบบ LCD และเพิ่ม ประสิทธิภาพในการ ปฏิบัติงาน	จอภาพแบบ LCD หรือ LED ขนาด ไม่น้อยกว่า ๒๑.๕ นิ้ว	๔,๐๐๐	๔,๐๐๐	๔,๐๐๐	๔,๐๐๐	๔,๐๐๐	สำนักปลัด
๓๗	แผนงานบริหารทั่วไป	(หมวดค่าครุภัณฑ์ ที่ดินและ สิ่งก่อสร้าง)ค่า ครุภัณฑ์	ครุภัณฑ์สำนักงาน	เพื่อจัดซื้อตู้เหล็กชนิด ๒ บาน จัดเก็บเอกสาร และ เพิ่มประสิทธิภาพในการ ปฏิบัติงาน	ตู้เหล็กขนาด ๒ บาน ชนิดมือจับ ชนิดปิด	๕,๗๐๐	๕,๗๐๐	๕,๗๐๐	๕,๗๐๐	๕,๗๐๐	กองคลัง

บัญชีครุภัณฑ์  
แผนพัฒนาท้องถิ่น (พ.ศ.๒๕๖๖-๒๕๗๐)

๘ ๐๓

เทศบาลตำบลหนองหล่ม

๓๘	แผนงานบริหารทั่วไป	(หมวดค่าครุภัณฑ์ ที่ดินและ สิ่งก่อสร้าง)ค่า ครุภัณฑ์	ครุภัณฑ์สำนักงาน	เพื่อจัดซื้อตู้เหล็กชนิด ๑๕ ลิ้นชัก จัดเก็บเอกสาร และเพิ่มประสิทธิภาพใน การปฏิบัติงาน	ตู้เหล็กขนาด ๑๕ ลิ้นชัก	๔,๐๐๐	๔,๐๐๐	๔,๐๐๐	๔,๐๐๐	๔,๐๐๐	กองคลัง
๓๙	แผนงานบริหารทั่วไป	(หมวดค่าครุภัณฑ์ ที่ดินและ สิ่งก่อสร้าง)ค่า ครุภัณฑ์	ครุภัณฑ์คอมพิวเตอร์	เพื่อจัดซื้อเครื่องสำรอง ไฟฟ้า UPSและเพิ่ม ประสิทธิภาพในการ ปฏิบัติงาน	เครื่องสำรองไฟฟ้า ขนาด ๘๐๐ VA (๔๘๐ วัตต์)	๒,๕๐๐	๒,๕๐๐	๒,๕๐๐	๒,๕๐๐	๒,๕๐๐	กองคลัง
๔๐	แผนงานบริหารทั่วไป	(หมวดค่าครุภัณฑ์ ที่ดินและ สิ่งก่อสร้าง)ค่า ครุภัณฑ์	ครุภัณฑ์คอมพิวเตอร์	เพื่อจัดซื้อคอมพิวเตอร์ และเพิ่มประสิทธิภาพใน การปฏิบัติงาน	คอมพิวเตอร์ สำหรับงาน ประมวลผล แบบที่ ๑	๒๒,๐๐๐	๒๒,๐๐๐	๒๒,๐๐๐	๒๒,๐๐๐	๒๒,๐๐๐	กองคลัง
๔๑	แผนงานบริหารทั่วไป	(หมวดค่าครุภัณฑ์ ที่ดินและ สิ่งก่อสร้าง)ค่า ครุภัณฑ์	ครุภัณฑ์คอมพิวเตอร์	เพื่อจัดซื้อเครื่องพิมพ์ แบบฉีดหมึก และเพิ่ม ประสิทธิภาพในการ ปฏิบัติงาน	เครื่องพิมพ์ Multifunction เลเซอร์หรือ LED ขาวดำ	๑๐,๐๐๐	๑๐,๐๐๐	๑๐,๐๐๐	๑๐,๐๐๐	๑๐,๐๐๐	กองคลัง
๔๒	แผนงานบริหารทั่วไป	(หมวดค่าครุภัณฑ์ ที่ดินและ สิ่งก่อสร้าง)ค่า ครุภัณฑ์	ครุภัณฑ์คอมพิวเตอร์	เพื่อจัดซื้อเครื่องพิมพ์ชนิด เลเซอร์ และเพิ่ม ประสิทธิภาพในการ ปฏิบัติงาน	เครื่องพิมพ์ชนิด เลเซอร์ ชนิด Network แบบ ๑ (๒๘ หน้า/นาที)	๘,๙๐๐	๘,๙๐๐	๘,๙๐๐	๘,๙๐๐	๘,๙๐๐	กองคลัง

บัญชีครุภัณฑ์

พ ๐๓

แผนพัฒนาท้องถิ่น (พ.ศ.๒๕๖๖-๒๕๗๐)

เทศบาลตำบลหนองหล่ม

๔๓	แผนงานบริหารทั่วไป	(หมวดค่าครุภัณฑ์ ที่ดินและ สิ่งก่อสร้าง)ค่า ครุภัณฑ์	ครุภัณฑ์ยานพาหนะ และขนส่ง	เพื่อใช้ในงานกองคลัง และเพิ่มประสิทธิภาพใน การปฏิบัติงาน	รถบรรทุกดีเซล ขนาด ๑ ตัน ขับเคลื่อน ๒ ล้อ ปริมาตรกระบอก สูบไม่ต่ำกว่า ๒,๔๐๐ ซีซี - แบบดับเบิ้ลแค้น	-	-	-	-	๘๕๔,๐๐๐	กองคลัง
๔๔	แผนงานบริหารทั่วไป	(หมวดค่าครุภัณฑ์ ที่ดินและ สิ่งก่อสร้าง)ค่า ครุภัณฑ์	ครุภัณฑ์คอมพิวเตอร์	เพื่อจัดซื้อชนิด เครื่องพิมพ์แบบฉีดหมึก พร้อมติดตั้งถังหมึกพิมพ์ (Ink Tank Printer) และ เพิ่มประสิทธิภาพในการ ปฏิบัติงาน	เครื่องพิมพ์แบบ ฉีดหมึกพร้อม ติดตั้งถังหมึกพิมพ์ (Ink Tank Printer)	๔,๓๐๐	๔,๓๐๐	๔,๓๐๐	๔,๓๐๐	๔,๓๐๐	กองคลัง
๔๕	แผนงานบริหารทั่วไป	(หมวดค่าครุภัณฑ์ ที่ดินและ สิ่งก่อสร้าง)ค่า ครุภัณฑ์	ครุภัณฑ์อื่นๆ	เพื่อจัดซื้อเครื่องบันทึก เลขมาตรวัดน้ำมือถือ และ เพิ่มประสิทธิภาพในการ ปฏิบัติงาน	เครื่องบันทึกเลข มาตรวัดน้ำมือถือ	๒๐,๐๐๐					กองคลัง
๔๖	แผนงานบริหารทั่วไป	(หมวดค่าครุภัณฑ์ ที่ดินและ สิ่งก่อสร้าง)ค่า ครุภัณฑ์	ครุภัณฑ์อื่นๆ	เพื่อจัดซื้อ เครื่องพิมพ์ใบ แจ้งแบบพกพา และเพิ่ม ประสิทธิภาพในการ ปฏิบัติงาน	เครื่องพิมพ์ใบแจ้ง แบบพกพาขนาด ๕๘ mm พร้อม โปรแกรมระบบ ประจำเครื่องพิมพ์	๒๕,๐๐๐					กองคลัง

**บัญชีครุภัณฑ์**  
**แผนพัฒนาท้องถิ่น (พ.ศ.๒๕๖๖-๒๕๗๐)**

ผ ๐๓

**เทศบาลตำบลหนองหล่ม**

๔๗	แผนงานรักษาความสงบภายใน	(หมวดค่าครุภัณฑ์ที่ดินและสิ่งก่อสร้าง)ค่าครุภัณฑ์	ครุภัณฑ์สำนักงาน	เพื่อจัดซื้อโต๊ะทำงาน และเพิ่มประสิทธิภาพในการปฏิบัติงาน	โต๊ะทำงาน	-	๘,๐๐๐	๘,๐๐๐	-	-	งานป้องกันฯ
๔๘	แผนงานรักษาความสงบภายใน	(หมวดค่าครุภัณฑ์ที่ดินและสิ่งก่อสร้าง)ค่าครุภัณฑ์	ครุภัณฑ์สำนักงาน	เพื่อจัดซื้อเก้าอี้ทำงาน และเพิ่มประสิทธิภาพในการปฏิบัติงาน	เก้าอี้ทำงาน	-	๓,๐๐๐	๓,๐๐๐	-	-	งานป้องกันฯ
๔๙	แผนงานรักษาความสงบภายใน	(หมวดค่าครุภัณฑ์ที่ดินและสิ่งก่อสร้าง)ค่าครุภัณฑ์	ครุภัณฑ์สำนักงาน	เพื่อจัดซื้อตู้เหล็กชนิด ๒ บาน จัดเก็บเอกสาร และเพิ่มประสิทธิภาพในการปฏิบัติงาน	ตู้เหล็กขนาด ๒ บาน ชนิดมือจับชนิดบิด จำนวน ๑ ตู้	-	๕,๗๐๐	-	๕,๗๐๐	-	งานป้องกันฯ
๕๐	แผนงานรักษาความสงบภายใน	(หมวดค่าครุภัณฑ์ที่ดินและสิ่งก่อสร้าง)ค่าครุภัณฑ์	ครุภัณฑ์เกษตร	เพื่อจัดซื้อเครื่องสูบน้ำหอยโข่ง แบบมอเตอร์ไฟฟ้าและเพื่อรองรับการบริการประชาชน	เครื่องสูบน้ำหอยโข่ง แบบมอเตอร์ไฟฟ้า สูบน้ำได้ ๑,๕๐๐ ลิตรต่อนาที จำนวน ๑ ตัว	๒๐,๐๐๐	๒๐,๐๐๐	๒๐,๐๐๐	๒๐,๐๐๐	๒๐,๐๐๐	งานป้องกันฯ
๕๑	แผนงานรักษาความสงบภายใน	(หมวดค่าครุภัณฑ์ที่ดินและสิ่งก่อสร้าง)ค่าครุภัณฑ์	ครุภัณฑ์การเกษตร	เพื่อจัดซื้อเครื่องสูบน้ำเคลื่อนที่ และเพิ่มประสิทธิภาพในการปฏิบัติงาน	เครื่องสูบน้ำเครื่องยนต์ดีเซล จำนวน ๑ เครื่อง	-	-	๙๕,๐๐๐	-	-	งานป้องกันฯ
๕๒	แผนงานรักษาความสงบภายใน	(หมวดค่าครุภัณฑ์ที่ดินและสิ่งก่อสร้าง)ค่าครุภัณฑ์	ครุภัณฑ์ไฟฟ้าและวิทยุ	เพื่อจัดซื้อเครื่องรับส่งวิทยุและเพิ่มประสิทธิภาพในการปฏิบัติงาน	เครื่องรับส่งวิทยุชนิดมือถือ ๕ วัตต์ จำนวน ๕ เครื่อง	-	๓๗,๕๐๐	-	-	-	งานป้องกันฯ

บัญชีครุภัณฑ์  
แผนพัฒนาท้องถิ่น (พ.ศ.๒๕๖๖-๒๕๗๐)

พ ๐๓

เทศบาลตำบลหนองหล่ม

๕๓	แผนงานรักษาความสงบภายใน	(หมวดค่าครุภัณฑ์ที่ดินและสิ่งก่อสร้าง)ค่าครุภัณฑ์	ครุภัณฑ์ไฟฟ้าและวิทยุ	เพื่อใช้ในการป้องกันและบรรเทาสาธารณภัยและเพิ่มประสิทธิภาพในการปฏิบัติงาน	เครื่องกำเนิดไฟฟ้าขนาด ๕ กิโลวัตต์	-	-	๕๕,๐๐๐	-	-	งานป้องกันฯ
๕๔	แผนงานรักษาความสงบภายใน	(หมวดค่าครุภัณฑ์ที่ดินและสิ่งก่อสร้าง)ค่าครุภัณฑ์	ครุภัณฑ์วิทยาศาสตร์การแพทย์	เพื่อใช้ในการป้องกันและบรรเทาสาธารณภัยและเพิ่มประสิทธิภาพในการปฏิบัติงาน	เครื่องกระตุ้นหัวใจ	-	-	-	-	๑๓๐,๐๐๐	งานป้องกันฯ
๕๕	แผนงานรักษาความสงบภายใน	(หมวดค่าครุภัณฑ์ที่ดินและสิ่งก่อสร้าง)ค่าครุภัณฑ์	ครุภัณฑ์งานบ้านงานครัว	เพื่อใช้ในการป้องกันและบรรเทาสาธารณภัยและเพิ่มประสิทธิภาพในการปฏิบัติงาน	เครื่องตัดหญ้าแบบข้อแข็งจำนวน ๒ เครื่อง	-	-	-	-	๑๙,๐๐๐	งานป้องกันฯ
๕๖	แผนงานรักษาความสงบภายใน	(หมวดค่าครุภัณฑ์ที่ดินและสิ่งก่อสร้าง)ค่าครุภัณฑ์	ครุภัณฑ์คอมพิวเตอร์ (คอมพิวเตอร์โน้ตบุ๊ก)	เพื่อจัดซื้อคอมพิวเตอร์โน้ตบุ๊กและเพิ่มประสิทธิภาพในการปฏิบัติงาน	คอมพิวเตอร์โน้ตบุ๊ก สำหรับงานสำนักงานจำนวน ๑ เครื่อง	-	-	๑๖,๐๐๐	-	-	งานป้องกันฯ
๕๗	แผนงานรักษาความสงบภายใน	(หมวดค่าครุภัณฑ์ที่ดินและสิ่งก่อสร้าง)ค่าครุภัณฑ์	ครุภัณฑ์คอมพิวเตอร์ (คอมพิวเตอร์)	เพื่อจัดซื้อคอมพิวเตอร์และเพิ่มประสิทธิภาพในการปฏิบัติงาน	คอมพิวเตอร์สำหรับงานประมวลผล แบบที่ ๑ จำนวน ๑ เครื่อง	๒๒,๐๐๐	-	-	๒๒,๐๐๐	-	งานป้องกันฯ
๕๘	แผนงานรักษาความสงบภายใน	(หมวดค่าครุภัณฑ์ที่ดินและสิ่งก่อสร้าง)ค่าครุภัณฑ์	ครุภัณฑ์คอมพิวเตอร์ (เครื่องพิมพ์แบบฉีดหมึก)	เพื่อจัดซื้อเครื่องพิมพ์แบบฉีดหมึก และเพิ่มประสิทธิภาพในการปฏิบัติงาน	เครื่องพิมพ์แบบฉีดหมึก(Inkjet Printer) จำนวน ๑ เครื่อง	-	๔,๓๐๐	-	-	๔,๓๐๐	งานป้องกันฯ

บัญชีครุภัณฑ์  
แผนพัฒนาท้องถิ่น (พ.ศ.๒๕๖๖-๒๕๗๐)

๘ ๐๓

เทศบาลตำบลหนองหล่ม

๕๙	แผนงานรักษาความสงบภายใน	(หมวดค่าครุภัณฑ์ที่ดินและสิ่งก่อสร้าง)ค่าครุภัณฑ์	ครุภัณฑ์ยานพาหนะและขนส่ง(รถดับเพลิง)	เพื่อใช้ในการป้องกันและบรรเทาสาธารณภัย ในกรณีฉุกเฉิน	รถดับเพลิง จำนวน ๑ คัน	-	-	๒,๕๐๐,๐๐๐	-	-	งานป้องกันฯ
๖๐	แผนงานรักษาความสงบภายใน	(หมวดค่าครุภัณฑ์ที่ดินและสิ่งก่อสร้าง)ค่าครุภัณฑ์	ครุภัณฑ์ยานพาหนะและขนส่ง(รถบรรทุกน้ำ)	เพื่อใช้ในงานป้องกันและบรรเทาสาธารณภัยและเพิ่มประสิทธิภาพในการปฏิบัติงาน	รถบรรทุกน้ำขนาด ๖ ล้อ ๖ ตัน ปริมาตรกระบอกสูบไม่ต่ำกว่า ๖,๐๐๐ ซีซี	-	-	-	-	๒,๖๓๓,๐๐๐	งานป้องกันฯ
๖๑	แผนงานรักษาความสงบภายใน	(หมวดค่าครุภัณฑ์ที่ดินและสิ่งก่อสร้าง)ค่าครุภัณฑ์	ครุภัณฑ์ไฟฟ้าและวิทยุ(ไซเรนรถยนต์ตรวจการ)	เพื่อใช้ในงานบริหารงานทั่วไปและเพิ่มประสิทธิภาพในการปฏิบัติงาน	ไซเรนรถยนต์ตรวจการ จำนวน ๑ ชุด พร้อมอุปกรณ์ติดตั้ง	๔๐,๐๐๐	-	๔๐,๐๐๐	-	-	งานป้องกันฯ
๖๒	แผนงานรักษาความสงบภายใน	(หมวดค่าครุภัณฑ์ที่ดินและสิ่งก่อสร้าง)ค่าครุภัณฑ์	ครุภัณฑ์ดับเพลิง(หัวจ่ายน้ำดับเพลิง)	เพื่อใช้ในการกู้ภัย และช่วยเหลือผู้ประสบภัยในกรณีฉุกเฉิน	หัวจ่ายน้ำดับเพลิง จำนวน ๒๐ ชุด	๑๐๐,๐๐๐	-	-	-	๑๐๐,๐๐๐	งานป้องกันฯ

บัญชีครุภัณฑ์

พ ๐๓

แผนพัฒนาท้องถิ่น (พ.ศ.๒๕๖๖-๒๕๗๐)

เทศบาลตำบลหนองหล่ม

๖๓	แผนงานรักษาความสงบภายใน	(หมวดค่าครุภัณฑ์ที่ดินและสิ่งก่อสร้าง)ค่าครุภัณฑ์	ครุภัณฑ์คอมพิวเตอร์และอิเล็กทรอนิกส์ (กล้องวงจรปิด cctv)	เพื่อจัดซื้อกล้องโทรทัศน์วงจรปิด cctv เพื่อเป็นการป้องกันภัย และอาชญากรรมในพื้นที่	กล้องโทรทัศน์วงจรปิด ชนิดเครือข่าย แบบมุมมองคงที่สำหรับติดตั้งภายนอกอาคาร ตามคุณลักษณะกระทรวง ICT พร้อมอุปกรณ์และติดตั้ง	๕๗,๐๐๐	๕๗,๐๐๐	๕๗,๐๐๐	๕๗,๐๐๐	๕๗,๐๐๐	งานป้องกันฯ
๖๔	แผนงานรักษาความสงบภายใน	(หมวดค่าครุภัณฑ์ที่ดินและสิ่งก่อสร้าง)ค่าครุภัณฑ์	ครุภัณฑ์คอมพิวเตอร์และอิเล็กทรอนิกส์ (กล้องวงจรปิด cctv)	เพื่อจัดซื้ออุปกรณ์อุปกรณ์บันทึกภาพผ่านเครือข่าย (Network Video Recorder) แบบ ๘ ช่อง	อุปกรณ์บันทึกภาพผ่านเครือข่าย (Network Video Recorder) แบบ ๘ ช่อง	๒๒,๐๐๐	๒๒,๐๐๐	๒๒,๐๐๐	๒๒,๐๐๐	๒๒,๐๐๐	งานป้องกันฯ
๖๕	แผนงานรักษาความสงบภายใน	(หมวดค่าครุภัณฑ์ที่ดินและสิ่งก่อสร้าง)ค่าครุภัณฑ์	ครุภัณฑ์คอมพิวเตอร์และอิเล็กทรอนิกส์ (กล้องวงจรปิด cctv)	เพื่อจัดซื้ออุปกรณ์อุปกรณ์กระจายสัญญาณแบบ PoE (PoE L๒ Switch) ขนาด ๘ ช่อง	อุปกรณ์กระจายสัญญาณแบบ PoE (PoE L๒ Switch) ขนาด ๘ ช่อง	๘,๓๐๐	๘,๓๐๐	๘,๓๐๐	๘,๓๐๐	๘,๓๐๐	งานป้องกันฯ

บัญชีครุภัณฑ์  
แผนพัฒนาท้องถิ่น (พ.ศ.๒๕๖๖-๒๕๗๐)

ผ ๐๓

เทศบาลตำบลหนองหล่ม

๖๖	แผนงานรักษาความสงบภายใน	(หมวดค่าครุภัณฑ์ที่ดินและสิ่งก่อสร้าง)ค่าครุภัณฑ์	ครุภัณฑ์คอมพิวเตอร์และอิเล็กทรอนิกส์ (กล้องวงจรปิด cctv)	เพื่อติดตั้งระบบกล้องโทรทัศน์วงจรปิด cctv พร้อมอุปกรณ์ เพื่อเป็นการป้องกันภัย และอาชญากรรมในพื้นที่	ระบบกล้องโทรทัศน์วงจรปิดชนิดเครือข่าย cctv พร้อมอุปกรณ์ติดตั้ง ความละเอียด ๒ ล้านพิกเซลขึ้นไป ตามเกณฑ์ราคากลางระบบกล้องวงจรปิดกระทรวง ICT จำนวน ๑ ระบบ	๑,๐๐๐,๐๐๐	๑,๐๐๐,๐๐๐	๑,๐๐๐,๐๐๐	๑,๐๐๐,๐๐๐	๑,๐๐๐,๐๐๐	งานป้องกันฯ
๖๗	แผนงานรักษาความสงบภายใน	(หมวดค่าครุภัณฑ์ที่ดินและสิ่งก่อสร้าง)ค่าครุภัณฑ์	ครุภัณฑ์วิทยาศาสตร์และการแพทย์(เครื่องวัดความดันดิจิตอล)	เพื่อใช้ในงานบริหารงานทั่วไปและเพิ่มประสิทธิภาพในการปฏิบัติงาน	เครื่องวัดความดันดิจิตอล	๒,๕๐๐	๒,๕๐๐	๒,๕๐๐	๒,๕๐๐	๒,๕๐๐	งานป้องกันฯ
๖๘	แผนงานรักษาความสงบภายใน	(หมวดค่าครุภัณฑ์ที่ดินและสิ่งก่อสร้าง)ค่าครุภัณฑ์	ครุภัณฑ์อื่นๆ(เลื่อยโซยนต์)	เพื่อจัดซื้อเลื่อยโซยนต์ตัดแต่งกิ่งไม้ใหญ่ เลื่อยเครื่องยนต์แบบบาร์ยึดโซ่	เลื่อยโซยนต์ ตัดแต่งกิ่งไม้ใหญ่ เลื่อยเครื่องยนต์แบบบาร์ยึดโซ่ ขนาด ๑๑.๕ นิ้ว เครื่องยนต์เบนซิน ๒ จังหวะ	๙,๐๐๐	๙,๐๐๐	๙,๐๐๐	๙,๐๐๐	๙,๐๐๐	งานป้องกันฯ

บัญชีครุภัณฑ์

ผ ๐๓

แผนพัฒนาท้องถิ่น (พ.ศ.๒๕๖๖-๒๕๗๐)

เทศบาลตำบลหนองหล่ม

๖๙	แผนงานรักษาความสงบภายใน	(หมวดค่าครุภัณฑ์ที่ดินและสิ่งก่อสร้าง)ค่าครุภัณฑ์	ครุภัณฑ์อื่นๆ (สัญญาณจราจรไฟกระพริบพร้อมติดตั้ง)	เพื่อจัดซื้อสัญญาณจราจรไฟกระพริบพร้อมติดตั้งและเพื่อป้องกันอุบัติเหตุทางถนน	สัญญาณจราจรไฟกระพริบลังงานแสงอาทิตย์พร้อมติดตั้ง จำนวน ๑๐ ชุด	๑๕๐,๐๐๐	๑๕๐,๐๐๐	๑๕๐,๐๐๐	๑๕๐,๐๐๐	๑๕๐,๐๐๐	งานป้องกันฯ
๗๐	แผนงานรักษาความสงบภายใน	(หมวดค่าครุภัณฑ์ที่ดินและสิ่งก่อสร้าง)ค่าครุภัณฑ์	ครุภัณฑ์อื่นๆ (กระจากโค้งจราจร)	เพื่อจัดซื้อกระจากโค้งจราจรพร้อมอุปกรณ์ติดตั้ง และเพื่อป้องกันอุบัติเหตุทางถนน	กระจากโค้งจราจรพร้อมอุปกรณ์ติดตั้งขนาด ๓๒ นิ้ว จำนวน ๒๐ ชุด	๑๑๘,๐๐๐	๑๑๘,๐๐๐	๑๑๘,๐๐๐	๑๑๘,๐๐๐	๑๑๘,๐๐๐	งานป้องกันฯ
๗๑	แผนงานรักษาความสงบภายใน	(หมวดค่าครุภัณฑ์ที่ดินและสิ่งก่อสร้าง)ค่าครุภัณฑ์	ครุภัณฑ์อื่นๆ (ป้ายไฟสัญญาณวับวาบสามเหลี่ยม)	เพื่อจัดซื้อป้ายไฟสัญญาณวับวาบพร้อมอุปกรณ์ติดตั้ง และเพื่อป้องกันอุบัติเหตุทางถนน	ป้ายไฟสัญญาณวับวาบแบบสามเหลี่ยม ๒ ระบบ AC ๑๒ V DC ๒๒๐ V พร้อมอุปกรณ์ติดตั้ง	๖๐,๐๐๐	๖๐,๐๐๐	๖๐,๐๐๐	๖๐,๐๐๐	๖๐,๐๐๐	งานป้องกันฯ
๗๒	แผนงานรักษาความสงบภายใน	(หมวดค่าครุภัณฑ์ที่ดินและสิ่งก่อสร้าง)ค่าครุภัณฑ์	ครุภัณฑ์อื่นๆ (เครื่องเป่าใบไม้)	เพื่อใช้ในงานบริหารงานทั่วไปและเพิ่มประสิทธิภาพในการปฏิบัติงาน	เครื่องเป่าใบไม้เครื่องยนต์เบนซิล ๔ จังหวะ	๓๙,๐๐๐	-	-	๓๙,๐๐๐	-	งานป้องกันฯ
๗๓	แผนงานรักษาความสงบภายใน	(หมวดค่าครุภัณฑ์ที่ดินและสิ่งก่อสร้าง)ค่าครุภัณฑ์	ครุภัณฑ์อื่นๆ (เครื่องขัดเงา)	เพื่อใช้ในงานป้องกันและบรรเทาสาธารณภัยและเพิ่มประสิทธิภาพในการปฏิบัติงาน	เครื่องขัด	๗,๐๐๐	-	-	-	-	งานป้องกันฯ

บัญชีครุภัณฑ์

พ ๐๓

แผนพัฒนาท้องถิ่น (พ.ศ.๒๕๖๖-๒๕๗๐)

เทศบาลตำบลหนองหล่ม

๗๔	แผนงานรักษาความสงบภายใน	(หมวดค่าครุภัณฑ์ที่ดินและสิ่งก่อสร้าง)ค่าครุภัณฑ์	ครุภัณฑ์อื่นๆ (เตียง)	เพื่อใช้ในงานป้องกันและบรรเทาสาธารณภัยและเพิ่มประสิทธิภาพในการปฏิบัติงาน	เตียงนอน	-	-	-	-	๑๕,๐๐๐	งานป้องกันฯ
๗๕	แผนงานรักษาความสงบภายใน	(หมวดค่าครุภัณฑ์ที่ดินและสิ่งก่อสร้าง)ค่าครุภัณฑ์	ครุภัณฑ์เครื่องดับเพลิง	เพื่อใช้ในงานป้องกันและบรรเทาสาธารณภัยและเพิ่มประสิทธิภาพในการปฏิบัติงาน	หัวฉีดน้ำดับเพลิงด้ามปืน	๑๘,๐๐๐	๑๘,๐๐๐	๑๘,๐๐๐	๑๘,๐๐๐	๑๘,๐๐๐	งานป้องกันฯ
๗๖	แผนงานรักษาความสงบภายใน	(หมวดค่าครุภัณฑ์ที่ดินและสิ่งก่อสร้าง)ค่าครุภัณฑ์	ครุภัณฑ์อื่นๆ	เพื่อใช้ในงานป้องกันและบรรเทาสาธารณภัยและเพิ่มประสิทธิภาพในการปฏิบัติงาน	เครื่องตัดถ่าง	-	-	๕๐๐,๐๐๐	-		งานป้องกันฯ
๗๗	แผนงานรักษาความสงบภายใน	(หมวดค่าครุภัณฑ์ที่ดินและสิ่งก่อสร้าง)ค่าครุภัณฑ์	ครุภัณฑ์วิทยาศาสตร์และการแพทย์(เครื่องวัดอุณหภูมิ)	เพื่อใช้ในงานบริหารงานทั่วไปและเพิ่มประสิทธิภาพในการปฏิบัติงาน	เครื่องวัดอุณหภูมิอินฟราเรด	๑๕,๐๐๐	๑๕,๐๐๐	๑๕,๐๐๐	๑๕,๐๐๐	๑๕,๐๐๐	งานสาธารณสุข
๗๘	แผนงานการศึกษา	(หมวดค่าครุภัณฑ์ที่ดินและสิ่งก่อสร้าง)ค่าครุภัณฑ์	ครุภัณฑ์สำนักงาน(โต๊ะทำงาน)	เพื่อจัดซื้อโต๊ะทำงาน และเพิ่มประสิทธิภาพในการปฏิบัติงาน	โต๊ะทำงานทึบเปลลามีขนาดไม่ต่ำกว่า ๑๕๐*๖๐*๗๔ ซม.	-	๕,๕๐๐	-	-		งานการศึกษา
๗๙	แผนงานการศึกษา	(หมวดค่าครุภัณฑ์ที่ดินและสิ่งก่อสร้าง)ค่าครุภัณฑ์	ครุภัณฑ์สำนักงาน(เก้าอี้ทำงาน)	เพื่อจัดซื้อเก้าอี้ทำงาน และเพิ่มประสิทธิภาพในการปฏิบัติงาน	เก้าอี้ทำงาน ขนาด ๑๕๐-L	-	๒,๒๐๐	-	-		งานการศึกษา

บัญชีครุภัณฑ์

ผ ๐๓

แผนพัฒนาท้องถิ่น (พ.ศ.๒๕๖๖-๒๕๗๐)

เทศบาลตำบลหนองหล่ม

๘๐	แผนงานการศึกษา	(หมวดค่าครุภัณฑ์ ที่ดินและ สิ่งก่อสร้าง)ค่า ครุภัณฑ์	ครุภัณฑ์คอมพิวเตอร์ (คอมพิวเตอร์)	เพื่อจัดซื้อคอมพิวเตอร์ เพิ่มประสิทธิภาพในการ ปฏิบัติงาน	คอมพิวเตอร์ สำหรับงาน ประมวลผล แบบที่ ๑	-	-	-	-	๒๒,๐๐๐	งานการศึกษา
๘๑	แผนงานการศึกษา	(หมวดค่าครุภัณฑ์ ที่ดินและ สิ่งก่อสร้าง)ค่า ครุภัณฑ์	ครุภัณฑ์สำนักงาน (ตู้ เหล็ก ๒ บาน)	เพื่อจัดซื้อตู้เหล็กชนิด ๒ บาน เพิ่มประสิทธิภาพใน การปฏิบัติงาน	ตู้เหล็กขนาด ๒ บาน ชนิดมีล้อจับ ชนิดปิด จำนวน ๑ ตู้	๕,๗๐๐	๕,๗๐๐	๕,๗๐๐	๕,๗๐๐	๕,๗๐๐	งานการศึกษา
๘๒	แผนงานการศึกษา	(หมวดค่าครุภัณฑ์ ที่ดินและ สิ่งก่อสร้าง)ค่า ครุภัณฑ์	ครุภัณฑ์สำนักงาน (โต๊ะหมู่บูชา)	เพื่อจัดซื้อโต๊ะหมู่บูชา	โต๊ะหมู่บูชา ทำ ด้วยไม้สัก กว้าง ของโต๊ะ ๙ นิ้ว มี โต๊ะแทนบูชา ๙ ชั้น	-	-	-	-	๘,๕๐๐	งานการศึกษา
๘๓	แผนงานการศึกษา	(หมวดค่าครุภัณฑ์ ที่ดินและ สิ่งก่อสร้าง)ค่า ครุภัณฑ์	ครุภัณฑ์คอมพิวเตอร์ (คอมพิวเตอร์โน้ตบุ๊ก)	เพื่อจัดซื้อคอมพิวเตอร์ โน้ตบุ๊ก เพิ่มประสิทธิภาพ ในการปฏิบัติงาน	คอมพิวเตอร์ โน้ตบุ๊ก สำหรับ งานสำนักงาน จำนวน ๑ เครื่อง	-	-	๑๖,๐๐๐	-	-	งานการศึกษา
๘๔	แผนงานการศึกษา	(หมวดค่าครุภัณฑ์ ที่ดินและ สิ่งก่อสร้าง)ค่า ครุภัณฑ์	ครุภัณฑ์คอมพิวเตอร์ (คอมพิวเตอร์)	เพื่อจัดซื้อคอมพิวเตอร์ เพื่อเพิ่มประสิทธิภาพใน การปฏิบัติงาน	คอมพิวเตอร์ สำหรับงาน สำนักงาน จำนวน ๑ เครื่อง	๒๒,๐๐๐	๒๒,๐๐๐	๒๒,๐๐๐	๒๒,๐๐๐	๒๒,๐๐๐	งานการศึกษา
๘๕	แผนงานการศึกษา	(หมวดค่าครุภัณฑ์ ที่ดินและ สิ่งก่อสร้าง)ค่า ครุภัณฑ์	ครุภัณฑ์โฆษณาและ เผยแพร่(กล้องถ่าย ภาพนิ่ง ระบบ ดิจิตอล)	เพื่อจัดซื้อกล้องถ่าย ภาพนิ่ง ระบบดิจิตอล และประสิทธิภาพในการ ปฏิบัติงาน	กล้องถ่ายภาพนิ่ง ระบบดิจิตอล ความละเอียด ๑๖ ล้านพิกเซล	-	๙,๐๐๐	๙,๐๐๐	-	-	งานการศึกษา

บัญชีครุภัณฑ์

ฝ ๐๓

แผนพัฒนาท้องถิ่น (พ.ศ.๒๕๖๖-๒๕๗๐)

เทศบาลตำบลหนองหล่ม

๘๖	แผนงานการศึกษา	(หมวดค่าครุภัณฑ์ที่ดินและสิ่งก่อสร้าง)ค่าครุภัณฑ์	ครุภัณฑ์อื่นๆ(เครื่องออกกำลังกายกลางแจ้ง)	เพื่อจัดซื้อเครื่องออกกำลังกายกลางแจ้ง	เครื่องออกกำลังกายกลางแจ้ง จำนวน ๑๕ ตัว	๑๕๐,๐๐๐	๑๕๐,๐๐๐	๑๕๐,๐๐๐	๑๕๐,๐๐๐	๑๕๐,๐๐๐	งานการศึกษา
๘๗	แผนงานการศึกษา	(หมวดค่าครุภัณฑ์ที่ดินและสิ่งก่อสร้าง)ค่าครุภัณฑ์	ครุภัณฑ์อื่นๆ(เครื่องเล่นสนาม)	เพื่อจัดซื้อเครื่องเล่นสนามสำหรับศูนย์พัฒนาเด็กเล็ก ทต.หนองหล่ม	เครื่องเล่นสนาม จำนวน ๑ ชุด	๑๐๐,๐๐๐	๑๐๐,๐๐๐	๑๐๐,๐๐๐	๑๐๐,๐๐๐	๑๐๐,๐๐๐	งานการศึกษา
๘๘	แผนงานการศึกษา	(หมวดค่าครุภัณฑ์ที่ดินและสิ่งก่อสร้าง)ค่าครุภัณฑ์	ครุภัณฑ์คอมพิวเตอร์ (เครื่องปริ้นเตอร์)	เพื่อจัดซื้อเครื่องพิมพ์แบบฉีดหมึก และเพิ่มประสิทธิภาพในการปฏิบัติงาน	เครื่องพิมพ์แบบฉีดหมึก(Inkjet Printer) จำนวน ๑ เครื่อง	๔,๓๐๐	๔,๓๐๐	๔,๓๐๐	๔,๓๐๐	๔,๓๐๐	งานการศึกษา
๘๙	แผนงานสาธารณสุข	(หมวดค่าครุภัณฑ์ที่ดินและสิ่งก่อสร้าง)ค่าครุภัณฑ์	ครุภัณฑ์เกษตร (เครื่องพ่นหมอกควัน)	เพื่อจัดซื้อเครื่องพ่นหมอกควัน และเพิ่มประสิทธิภาพในการปฏิบัติงาน	เครื่องพ่นหมอกควันเครื่องยนต์ไม่น้อยกว่า ๒๕ แรงม้า	-	-	๕๙,๐๐๐	-	-	งานสาธารณสุข
๙๐	แผนงานสาธารณสุข	(หมวดค่าครุภัณฑ์ที่ดินและสิ่งก่อสร้าง)ค่าครุภัณฑ์	ครุภัณฑ์ยานพาหนะและขนส่ง(รถบรรทุกขยะ)	เพื่อจัดซื้อรถยนต์บรรทุกขยะ และเพิ่มประสิทธิภาพในการปฏิบัติงาน	รถบรรทุกขยะแบบอัดท้าย จำนวน ๑ คัน	-	-	-	-	๒,๔๐๐,๐๐๐	งานสาธารณสุข
๙๑	แผนงานสาธารณสุข	(หมวดค่าครุภัณฑ์ที่ดินและสิ่งก่อสร้าง)ค่าครุภัณฑ์	ครุภัณฑ์ยานพาหนะและขนส่ง(รถดูดสิ่งปฏิกูล)	เพื่อจัดซื้อรถดูดสิ่งปฏิกูล และเพื่อรองรับการบริการประชาชน	รถดูดสิ่งปฏิกูลรถบรรทุกดีเซลขนาด ๖ ล้อ ขนาดความจุไม่น้อยกว่า ๓,๐๐๐ ลิตร จำนวน ๑ คัน	-	-	-	-	๒,๓๐๐,๐๐๐	งานสาธารณสุข

บัญชีครุภัณฑ์

ผ ๐๓

แผนพัฒนาท้องถิ่น (พ.ศ.๒๕๖๖-๒๕๗๐)

เทศบาลตำบลหนองหล่ม

๙๒	แผนงานสาธารณสุข	(หมวดค่าครุภัณฑ์ที่ดินและสิ่งก่อสร้าง)ค่าครุภัณฑ์	ครุภัณฑ์อื่นๆ(เตาเผาขยะมูลฝอย)	เพื่อจัดซื้อเตาเผาขยะมูลฝอยและเพื่อรองรับการบริการประชาชน	เตาเผาขยะมูลฝอย โดยเผาขยะได้ไม่น้อยกว่า ๑.๕ ตัน/ช.ม.	-	-	๓,๕๐๐,๐๐๐	-	-	งานสาธารณสุข
๙๓	แผนงานสาธารณสุข	(หมวดค่าครุภัณฑ์ที่ดินและสิ่งก่อสร้าง)ค่าครุภัณฑ์	ครุภัณฑ์ไฟฟ้าและวิทยุ(พัดลมติดผนัง)	เพื่อจัดซื้อพัดลมติดผนังและเพิ่มประสิทธิภาพในการปฏิบัติงาน	พัดลมแบบติดผนัง ขนาด ๑๖ นิ้ว จำนวน ๕ ตัว	๓๔,๐๐๐	๓๔,๐๐๐	๓๔,๐๐๐	๓๔,๐๐๐	๓๔,๐๐๐	งานสาธารณสุข
๙๔	แผนงานสาธารณสุข	(หมวดค่าครุภัณฑ์ที่ดินและสิ่งก่อสร้าง)ค่าครุภัณฑ์	ครุภัณฑ์ยานพาหนะและขนส่ง (รถพยาบาลฉุกเฉิน)	เพื่อใช้ในงานสาธารณสุขและเพิ่มประสิทธิภาพในการปฏิบัติงาน	รถพยาบาลฉุกเฉิน ปริมาตรกระบอกลูบไม่ต่ำกว่า ๒,๔๐๐ ซีซี	-	-	-	-	๑,๑๒๐,๐๐๐	งานสาธารณสุข
๙๕	แผนงานสาธารณสุข	(หมวดค่าครุภัณฑ์ที่ดินและสิ่งก่อสร้าง)ค่าครุภัณฑ์	ครุภัณฑ์คอมพิวเตอร์ (เครื่องปริ้นเตอร์)	เพื่อจัดซื้อเครื่องพิมพ์แบบฉีดหมึก และเพิ่มประสิทธิภาพในการปฏิบัติงาน	เครื่องพิมพ์ Multifunction เลเซอร์หรือ LED ขาวดำจำนวน ๑ เครื่อง	-	-	-	-	๙,๐๐๐	งานสาธารณสุข
๙๖	แผนงานสังคมสงเคราะห์	(หมวดค่าครุภัณฑ์ที่ดินและสิ่งก่อสร้าง)ค่าครุภัณฑ์	ครุภัณฑ์สำนักงาน (ตู้เก็บเหล็ก ๒ บาน)	เพื่อจัดซื้อตู้เหล็กชนิด ๒ บาน และเพิ่มประสิทธิภาพในการปฏิบัติงาน	ตู้เหล็กขนาด ๒ บาน ชนิดมือจับชนิดปิด จำนวน ๒ ตู้	๕,๗๐๐	๕,๗๐๐	๕,๗๐๐	๕,๗๐๐	๕,๗๐๐	งานสังคมสงเคราะห์
๙๗	แผนงานสังคมสงเคราะห์	(หมวดค่าครุภัณฑ์ที่ดินและสิ่งก่อสร้าง)ค่าครุภัณฑ์	ครุภัณฑ์คอมพิวเตอร์ (คอมพิวเตอร์โน้ตบุ๊ก)	เพื่อจัดซื้อคอมพิวเตอร์และเพิ่มประสิทธิภาพในการปฏิบัติงาน	คอมพิวเตอร์ สำหรับงานประมวลผล แบบที่ ๑	-	๒๒,๐๐๐	-	๒๒,๐๐๐	-	งานสังคมสงเคราะห์

บัญชีครุภัณฑ์  
แผนพัฒนาท้องถิ่น (พ.ศ.๒๕๖๖-๒๕๗๐)

๘ ๐๓

เทศบาลตำบลหนองหล่ม

๙๘	แผนงานสังคมสงเคราะห์	(หมวดค่าครุภัณฑ์ ที่ดินและ สิ่งก่อสร้าง)ค่า ครุภัณฑ์	ครุภัณฑ์สำนักงาน	เพื่อจัดซื้อเก้าอี้ทำงาน และเพิ่มประสิทธิภาพใน การปฏิบัติงาน	เก้าอี้ทำงาน	๓,๐๐๐						งานสังคม สงเคราะห์
๙๙	แผนงานอุตสาหกรรม และการโยธา	(หมวดค่าครุภัณฑ์ ที่ดินและ สิ่งก่อสร้าง)ค่า ครุภัณฑ์	ครุภัณฑ์สำนักงาน	เพื่อจัดซื้อโต๊ะทำงาน และ เพิ่มประสิทธิภาพในการ ปฏิบัติงาน	โต๊ะทำงาน	๑๒,๐๐๐	๑๒,๐๐๐	๑๒,๐๐๐	๑๒,๐๐๐	๑๒,๐๐๐		กองช่าง
๑๐๐	แผนงานอุตสาหกรรม และการโยธา	(หมวดค่าครุภัณฑ์ ที่ดินและ สิ่งก่อสร้าง)ค่า ครุภัณฑ์	ครุภัณฑ์สำนักงาน	เพื่อจัดซื้อเก้าอี้ทำงาน และเพิ่มประสิทธิภาพใน การปฏิบัติงาน	เก้าอี้ทำงาน	๖,๐๐๐	๖,๐๐๐	๖,๐๐๐	๖,๐๐๐	๖,๐๐๐		กองช่าง
๑๐๑	แผนงานอุตสาหกรรม และการโยธา	(หมวดค่าครุภัณฑ์ ที่ดินและ สิ่งก่อสร้าง)ค่า ครุภัณฑ์	ครุภัณฑ์งานบ้าน งานครัว(ถังกรองแ สตันเลส)	เพื่อจัดซื้อถังกรองแ สตันเลส และเพื่อรองรับ การบริการประชาชน	ถังกรองแสดตันเลส ขนาด เส้นผ่าศูนย์กลาง ๑ ม. สูง ๑.๕๐ เมตร ขนาดท่อน้ำ ๒ นิ้ว บรรจุสารกรองเร ซิน กักจัดหินปูน พร้อมด้วยถังผสม น้ำเกลือ จำนวน ๔ ถัง	๘๐๐,๐๐๐	-	-	-	-		กองช่าง
๑๐๒	แผนงานอุตสาหกรรม และการโยธา	(หมวดค่าครุภัณฑ์ ที่ดินและ สิ่งก่อสร้าง)ค่า ครุภัณฑ์	ครุภัณฑ์เกษตร (เครื่องบ่มสุบน้ำ)	เพื่อจัดซื้อเครื่องบ่มสุบน้ำ ผ่านถังกรอง และเพื่อ รองรับการบริการ ประชาชน	เครื่องบ่มสุบน้ำ ผ่านระบบถังกรอง จำนวน ๔ เครื่อง	๑๐๐,๐๐๐	๑๐๐,๐๐๐	๑๐๐,๐๐๐	๑๐๐,๐๐๐	๑๐๐,๐๐๐		กองช่าง

บัญชีครุภัณฑ์

ผ ๐๓

แผนพัฒนาท้องถิ่น (พ.ศ.๒๕๖๖-๒๕๗๐)

เทศบาลตำบลหนองหล่ม

๑๐๓	แผนงานอุตสาหกรรมและการโยธา	(หมวดค่าครุภัณฑ์ที่ดินและสิ่งก่อสร้าง)ค่าครุภัณฑ์	ครุภัณฑ์วิทยาศาสตร์หรือการแพทย์(เครื่องปั๊มสูบน้ำ)	เพื่อจัดซื้อเครื่องปั๊มจ่ายแก๊สคลอรีน และเพื่อรองรับการบริการประชาชน	เครื่องปั๊มจ่ายแก๊สคลอรีน จำนวน ๒ เครื่อง	๑๘,๐๐๐	๑๘,๐๐๐	๑๘,๐๐๐	๑๘,๐๐๐	๑๘,๐๐๐	กองช่าง
๑๐๔	แผนงานอุตสาหกรรมและการโยธา	(หมวดค่าครุภัณฑ์ที่ดินและสิ่งก่อสร้าง)ค่าครุภัณฑ์	ครุภัณฑ์เกษตร(เครื่องสูบน้ำ Submersible Pump)	เพื่อจัดซื้อเครื่องสูบน้ำ Submersible Pump และเพื่อรองรับการบริการประชาชน	เครื่องสูบน้ำ Submersible Pump ขนาด ๒ แรง (๑.๕ kw)	๒๓,๐๐๐	๒๓,๐๐๐	๒๓,๐๐๐	๒๓,๐๐๐	๒๓,๐๐๐	กองช่าง
๑๐๕	แผนงานอุตสาหกรรมและการโยธา	(หมวดค่าครุภัณฑ์ที่ดินและสิ่งก่อสร้าง)ค่าครุภัณฑ์	ครุภัณฑ์เกษตร(เครื่องสูบน้ำ แบบหอยโข่ง)	เพื่อจัดซื้อเครื่องสูบน้ำแบบหอยโข่ง และเพื่อรองรับการบริการประชาชน	เครื่องสูบน้ำ แบบหอยโข่ง ขนาด ๓ แรง	๒๐,๐๐๐	๒๐,๐๐๐	๒๐,๐๐๐	๒๐,๐๐๐	๒๐,๐๐๐	กองช่าง
๑๐๖	แผนงานอุตสาหกรรมและการโยธา	(หมวดค่าครุภัณฑ์ที่ดินและสิ่งก่อสร้าง)ค่าครุภัณฑ์	ครุภัณฑ์เกษตร(เครื่องสูบน้ำ แบบหอยโข่ง)	เพื่อจัดซื้อเครื่องสูบน้ำแบบหอยโข่ง และเพื่อรองรับการบริการประชาชน	เครื่องสูบน้ำ แบบหอยโข่ง ขนาด ๕ แรง	๒๐,๐๐๐	๒๐,๐๐๐	๒๐,๐๐๐	๒๐,๐๐๐	๒๐,๐๐๐	กองช่าง
๑๐๗	แผนงานอุตสาหกรรมและการโยธา	(หมวดค่าครุภัณฑ์ที่ดินและสิ่งก่อสร้าง)ค่าครุภัณฑ์	ครุภัณฑ์เกษตร(เครื่องสูบน้ำ แบบหอยโข่ง)	เพื่อจัดซื้อเครื่องสูบน้ำแบบหอยโข่ง และเพื่อรองรับการบริการประชาชน	เครื่องสูบน้ำ แบบหอยโข่ง ขนาด ๗.๕ แรง	๔๔,๐๐๐	๔๔,๐๐๐	๔๔,๐๐๐	๔๔,๐๐๐	๔๔,๐๐๐	กองช่าง
๑๐๘	แผนงานอุตสาหกรรมและการโยธา	(หมวดค่าครุภัณฑ์ที่ดินและสิ่งก่อสร้าง)ค่าครุภัณฑ์	ครุภัณฑ์คอมพิวเตอร์(เครื่องคอมพิวเตอร์)	เพื่อจัดซื้อเครื่องคอมพิวเตอร์ และเพิ่มประสิทธิภาพในการปฏิบัติงาน	เครื่องคอมพิวเตอร์แบบที่ ๑	๒๒,๐๐๐	๒๒,๐๐๐	๒๒,๐๐๐	๒๒,๐๐๐	๒๒,๐๐๐	กองช่าง
๑๐๙	แผนงานอุตสาหกรรมและการโยธา	(หมวดค่าครุภัณฑ์ที่ดินและสิ่งก่อสร้าง)ค่าครุภัณฑ์	ครุภัณฑ์คอมพิวเตอร์(เครื่องคอมพิวเตอร์)	เพื่อจัดซื้อเครื่องคอมพิวเตอร์ และเพิ่มประสิทธิภาพในการปฏิบัติงาน	เครื่องคอมพิวเตอร์All In One สำหรับงานประมวลผล	๒๓,๐๐๐	๒๓,๐๐๐	๒๓,๐๐๐	๒๓,๐๐๐	๒๓,๐๐๐	กองช่าง

บัญชีครุภัณฑ์

พ ๐๓

แผนพัฒนาท้องถิ่น (พ.ศ.๒๕๖๖-๒๕๗๐)

เทศบาลตำบลหนองหล่ม

๑๑๐	แผนงานอุตสาหกรรมและการโยธา	(หมวดค่าครุภัณฑ์ที่ดินและสิ่งก่อสร้าง)ค่าครุภัณฑ์	ครุภัณฑ์คอมพิวเตอร์ (เครื่องพิมพ์)	เพื่อจัดซื้อเครื่องพิมพ์และเพิ่มประสิทธิภาพในการปฏิบัติงาน	เครื่องพิมพ์ Multifunction พร้อมติดตั้งถึงหมึกพิมพ์ จำนวน ๒ เครื่อง	๖๐,๐๐๐	-	๖๐,๐๐๐	-	๖๐,๐๐๐	กองช่าง
๑๑๑	แผนงานอุตสาหกรรมและการโยธา	(หมวดค่าครุภัณฑ์ที่ดินและสิ่งก่อสร้าง)ค่าครุภัณฑ์	ครุภัณฑ์คอมพิวเตอร์ (อุปกรณ์กระจายสัญญาณไร้สาย )	เพื่อจัดซื้ออุปกรณ์กระจายสัญญาณไร้สายและเพิ่มประสิทธิภาพในการปฏิบัติงาน	อุปกรณ์กระจายสัญญาณไร้สาย (Access Point) แบบที่ ๑	๕,๔๐๐	๕,๔๐๐	๕,๔๐๐	๕,๔๐๐	๕,๔๐๐	กองช่าง
๑๑๒	แผนงานอุตสาหกรรมและการโยธา	(หมวดค่าครุภัณฑ์ที่ดินและสิ่งก่อสร้าง)ค่าครุภัณฑ์	ครุภัณฑ์คอมพิวเตอร์ (เครื่องคอมพิวเตอร์)	เพื่อจัดซื้อเครื่องคอมพิวเตอร์ และเพิ่มประสิทธิภาพในการปฏิบัติงาน	เครื่องคอมพิวเตอร์ แบบที่ ๒	๓๐,๐๐๐	๓๐,๐๐๐	๓๐,๐๐๐	๓๐,๐๐๐	๓๐,๐๐๐	กองช่าง
๑๑๓	แผนงานอุตสาหกรรมและการโยธา	(หมวดค่าครุภัณฑ์ที่ดินและสิ่งก่อสร้าง)ค่าครุภัณฑ์	ครุภัณฑ์สำนักงาน (เครื่องปรับอากาศ)	เพื่อจัดซื้อเครื่องปรับอากาศชนิดตั้งพื้นหรือชนิดแขวนและเพิ่มประสิทธิภาพในการปฏิบัติงาน	เครื่องปรับอากาศ ขนาด ๒๔,๐๐๐ บีทียู	๒๕,๓๐๐	๒๕,๓๐๐	๒๕,๓๐๐	๒๕,๓๐๐	๒๕,๓๐๐	กองช่าง
๑๑๔	แผนงานอุตสาหกรรมและการโยธา	(หมวดค่าครุภัณฑ์ที่ดินและสิ่งก่อสร้าง)ค่าครุภัณฑ์	ครุภัณฑ์สำนักงาน (ตู้เก็บเหล็ก ๔ ลินซ์)	เพื่อจัดซื้อตู้เหล็ก ๔ ลินซ์และเพิ่มประสิทธิภาพในการปฏิบัติงาน	ตู้เหล็กขนาด ๔ ลินซ์มีล้อจับชนิดฝัง	๗,๙๐๐	๗,๙๐๐	๗,๙๐๐	๗,๙๐๐	๗,๙๐๐	กองช่าง
๑๑๕	แผนงานอุตสาหกรรมและการโยธา	(หมวดค่าครุภัณฑ์ที่ดินและสิ่งก่อสร้าง)ค่าครุภัณฑ์	ครุภัณฑ์สำนักงาน (ตู้เหล็ก ๒ บาน)	เพื่อจัดซื้อตู้เหล็กชนิด ๒ บาน จัดเก็บเอกสาร และเพิ่มประสิทธิภาพในการปฏิบัติงาน	ตู้เหล็กขนาด ๒ บาน ชนิดมีล้อจับชนิดปิด	๑๑,๔๐๐	๑๑,๔๐๐	๑๑,๔๐๐	๑๑,๔๐๐	๑๑,๔๐๐	กองช่าง

บัญชีครุภัณฑ์

ผ ๐๓

แผนพัฒนาท้องถิ่น (พ.ศ.๒๕๖๖-๒๕๗๐)

เทศบาลตำบลหนองหล่ม

๑๑๖	แผนงานอุตสาหกรรมและการโยธา	(หมวดค่าครุภัณฑ์ที่ดินและสิ่งก่อสร้าง)ค่าครุภัณฑ์	ครุภัณฑ์คอมพิวเตอร์ (เครื่องสำรองกระแสไฟฟ้า UPS)	เพื่อจัดซื้อเครื่องสำรองไฟฟ้า UPS และเพิ่มประสิทธิภาพในการปฏิบัติงาน	เครื่องสำรองไฟฟ้า ขนาด ๘๐๐ VA (๔๘๐ วัตต์)	๓,๒๐๐	๓,๒๐๐	๓,๒๐๐	๓,๒๐๐	๓,๒๐๐	กองช่าง
๑๑๗	แผนงานอุตสาหกรรมและการโยธา	(หมวดค่าครุภัณฑ์ที่ดินและสิ่งก่อสร้าง)ค่าครุภัณฑ์	ครุภัณฑ์ไฟฟ้าและวิทยุ(พัดลมอุตสาหกรรมตั้งพื้น)	เพื่อจัดซื้อพัดลมอุตสาหกรรมแบบตั้งพื้น และเพิ่มประสิทธิภาพในการปฏิบัติงาน	พัดลมอุตสาหกรรมแบบตั้งพื้น จำนวน ๖ ตัว	๑๕,๐๐๐	๑๕,๐๐๐	๑๕,๐๐๐	๑๕,๐๐๐	๑๕,๐๐๐	กองช่าง
๑๑๘	แผนงานอุตสาหกรรมและการโยธา	(หมวดค่าครุภัณฑ์ที่ดินและสิ่งก่อสร้าง)ค่าครุภัณฑ์	ครุภัณฑ์ไฟฟ้าและวิทยุ	เพื่อจัดซื้อพัดลมติดผนัง และเพิ่มประสิทธิภาพในการปฏิบัติงาน	พัดลมติดผนัง ขนาด ๑๖ นิ้ว จำนวน ๔ เครื่อง	๔,๘๐๐	๔,๘๐๐	๔,๘๐๐	๔,๘๐๐	๔,๘๐๐	กองช่าง
๑๑๙	แผนงานอุตสาหกรรมและการโยธา	(หมวดค่าครุภัณฑ์ที่ดินและสิ่งก่อสร้าง)ค่าครุภัณฑ์	ครุภัณฑ์ไฟฟ้าและวิทยุ	เพื่อแผงโซล่าเซลล์พร้อมระบบ และเพิ่มประสิทธิภาพในการปฏิบัติงาน	แผงโซล่าเซลล์พร้อมระบบ จำนวน ๒ ระบบ	๑๕๐,๐๐๐	๑๕๐,๐๐๐	๑๕๐,๐๐๐	๑๕๐,๐๐๐	๑๕๐,๐๐๐	กองช่าง
๑๒๐	แผนงานอุตสาหกรรมและการโยธา	(หมวดค่าครุภัณฑ์ที่ดินและสิ่งก่อสร้าง)ค่าครุภัณฑ์	ครุภัณฑ์ไฟฟ้าและวิทยุ	เพื่อจัดซื้อหม้อแปลงไฟฟ้า และเพิ่มประสิทธิภาพในการปฏิบัติงาน	หม้อแปลงไฟฟ้า ขนาด ๓ เพส พร้อมอุปกรณ์ติดตั้ง	-	-	๕๐๐,๐๐๐	-	-	กองช่าง
๑๒๑	แผนงานอุตสาหกรรมและการโยธา	(หมวดค่าครุภัณฑ์ที่ดินและสิ่งก่อสร้าง)ค่าครุภัณฑ์	ครุภัณฑ์อื่นๆ	เพื่อจัดซื้อนั่งร้านเหล็ก เพื่อใช้จัดทำเวทีและจัดงานต่างๆ	นั่งร้านเหล็ก จำนวน ๓๐ ชุด	-	-	๔๕,๐๐๐	-	-	กองช่าง
๑๒๒	แผนงานอุตสาหกรรมและการโยธา	(หมวดค่าครุภัณฑ์ที่ดินและสิ่งก่อสร้าง)ค่าครุภัณฑ์	ครุภัณฑ์อื่นๆ	เพื่อจัดซื้อนั่งเต็นท์ทรงโค้ง เพื่อใช้ในการจัดงานต่างๆ	เต็นท์ทรงโค้ง ขนาด ๔x๖ เมตร จำนวน ๔ หลัง	-	๕๖,๐๐๐	-	๕๖,๐๐๐	-	กองช่าง

บัญชีครุภัณฑ์  
แผนพัฒนาท้องถิ่น (พ.ศ.๒๕๖๖-๒๕๗๐)

ผ ๐๓

เทศบาลตำบลหนองหล่ม

๑๒๓	แผนงานอุตสาหกรรม และการโยธา	(หมวดค่าครุภัณฑ์ ที่ดินและ สิ่งก่อสร้าง)ค่า ครุภัณฑ์	ครุภัณฑ์อื่นๆ	เพื่อจัดซื้อผ้าใบเดินทรง โค้งเพื่อใช้ในการจัดงาน ต่างๆ	ผ้าใบเดินทรงโค้ง ขนาด ๔x๖ เมตร จำนวน ๒ ผืน	-	๑๐,๐๐๐	-	๑๐,๐๐๐	-	กองช่าง
๑๒๔	แผนงานอุตสาหกรรม และการโยธา	(หมวดค่าครุภัณฑ์ ที่ดินและ สิ่งก่อสร้าง)ค่า ครุภัณฑ์	ครุภัณฑ์อื่นๆ	เพื่อจัดซื้อพื้นเวที มาตรฐานเพื่อใช้ในการจัด งานต่างๆ	พื้นเวทีมาตรฐาน ขนาด ๑.๒๐x๒.๔๐ ม. จำนวน ๒๐ แผ่น	-	-	๘๐,๐๐๐	-	-	กองช่าง
๑๒๕	แผนงานอุตสาหกรรม และการโยธา	(หมวดค่าครุภัณฑ์ ที่ดินและ สิ่งก่อสร้าง)ค่า ครุภัณฑ์	ครุภัณฑ์เกษตร	เพื่อจัดซื้อเครื่องสูบน้ำ แบบหอยโข่ง และเพื่อ รองรับการบริการ ประชาชน	เครื่องสูบน้ำ แบบ หอยโข่ง แบบ มอเตอร์ไฟฟ้า	๑๐๐,๐๐๐	๑๐๐,๐๐๐	๑๐๐,๐๐๐	๑๐๐,๐๐๐	๑๐๐,๐๐๐	กองช่าง
๑๒๖	แผนงานอุตสาหกรรม และการโยธา	(หมวดค่าครุภัณฑ์ ที่ดินและ สิ่งก่อสร้าง)ค่า ครุภัณฑ์	ครุภัณฑ์เกษตร	เพื่อจัดซื้อรถไถพาร์ม และ เพื่อรองรับการบริการ ประชาชน	รถไถพาร์ม แทรกเตอร์ ขับเคลื่อน ๔ ล้อ ขนาด ๘๕ แรงม้า	-	-	๑,๒๓๐,๐๐๐	-	-	กองช่าง
๑๒๗	แผนงานอุตสาหกรรม และการโยธา	(หมวดค่าครุภัณฑ์ ที่ดินและ สิ่งก่อสร้าง)ค่า ครุภัณฑ์	ครุภัณฑ์อื่นๆ	เพื่อจัดซื้อเลื่อยโซ่ยนต์ ตัดแต่งกิ่งไม้ใหญ่ เลื่อย เครื่องยนต์แบบบาร์ยึดโซ่	เลื่อยโซ่ยนต์ ตัด แต่งกิ่งไม้ใหญ่ เลื่อยเครื่องยนต์ แบบบาร์ยึดโซ่ ขนาด ๑๑.๕ นิ้ว เครื่องยนต์เบนซิน ๒ จังหวะ จำนวน ๓ เครื่อง	-	-	-	-	๒๗,๐๐๐	กองช่าง
๑๒๘	แผนงานอุตสาหกรรม และการโยธา	(หมวดค่าครุภัณฑ์ ที่ดินและ สิ่งก่อสร้าง)ค่า ครุภัณฑ์	ครุภัณฑ์ก่อสร้าง	เพื่อจัดซื้อรถขุดดินตะขาบ	รถขุดดินตะขาบ ขนาด ๒๐๐ แรงม้า	-	-	-	-	๗,๒๐๐,๐๐๐	กองช่าง

บัญชีครุภัณฑ์

ผ ๐๓

แผนพัฒนาท้องถิ่น (พ.ศ.๒๕๖๖-๒๕๗๐)

เทศบาลตำบลหนองหล่ม

๑๒๙	แผนงานอุตสาหกรรมและการโยธา	(หมวดค่าครุภัณฑ์ที่ดินและสิ่งก่อสร้าง)ค่าครุภัณฑ์	ครุภัณฑ์ก่อสร้าง	เพื่อจัดซื้อบันไดเลื่อน	บันไดเลื่อนไฟฟ้า	-	๕๐๐,๐๐๐	-	-	-	กองช่าง
๑๓๐	แผนงานอุตสาหกรรมและการโยธา	(หมวดค่าครุภัณฑ์ที่ดินและสิ่งก่อสร้าง)ค่าครุภัณฑ์	ครุภัณฑ์ยานพาหนะและขนส่ง	เพื่อจัดซื้อรถบรรทุกพื่นเรียบท้ายลาด(เทรลเลอร์)	รถบรรทุก(เทรลเลอร์)ขนาดกำลังสูงสุด ๓๒๐ แรงม้า	-	-	-	-	๕,๐๐๐,๐๐๐	กองช่าง
๑๓๑	แผนงานอุตสาหกรรมและการโยธา	(หมวดค่าครุภัณฑ์ที่ดินและสิ่งก่อสร้าง)ค่าครุภัณฑ์	ครุภัณฑ์ยานพาหนะและขนส่ง	เพื่อจัดซื้อรถบรรทุกดีเซลขนาด ๔ ตัน ๖ ล้อแบบกระเบบะเทท้าย	รถบรรทุกดีเซลขนาด ๔ ล้อ ๖ ตันแบบกระเบบะเทท้าย ปริมาตรกระบอกสูบไม่ต่ำกว่า ๔,๐๐๐ ซีซีหรือกำลังเครื่องยนต์สูงสุดไม่ต่ำกว่า ๑๐๕ กิโลวัตต์	๑,๔๐๕,๐๐๐	-	-	-	-	กองช่าง
๑๓๒	แผนงานอุตสาหกรรมและการโยธา	(หมวดค่าครุภัณฑ์ที่ดินและสิ่งก่อสร้าง)ค่าครุภัณฑ์	ครุภัณฑ์ก่อสร้าง(รถหน้าดักหลังขุด)	รถไถพาร์ม	รถหน้าดักหลังขุดชนิดขับเคลื่อน ๔ ล้อ	-	-	-	-	๓,๓๐๐,๐๐๐	กองช่าง
๑๓๓	แผนงานอุตสาหกรรมและการโยธา	(หมวดค่าครุภัณฑ์ที่ดินและสิ่งก่อสร้าง)ค่าครุภัณฑ์	ครุภัณฑ์ก่อสร้าง	เพื่อจัดซื้อรถเกี่ยดินปรับปรุงถนนสายการเกษตร	รถเกี่ยดินขนาด ๑๕๐ แรงม้า (รถเกรดเดอร์)	-	-	-	-	๗,๕๐๐,๐๐๐	กองช่าง

บัญชีครุภัณฑ์  
แผนพัฒนาท้องถิ่น (พ.ศ.๒๕๖๖-๒๕๗๐)

ผ ๐๓

เทศบาลตำบลหนองหล่ม

๑๓๔	แผนงานอุตสาหกรรมและการโยธา	(หมวดค่าครุภัณฑ์ที่ดินและสิ่งก่อสร้าง)ค่าครุภัณฑ์	ครุภัณฑ์ก่อสร้าง	เพื่อจัดซื้อรถบดล้อเหล็กปรับปรุงถนนสายการเกษตร	รถบดล้อเหล็กขนาด ๑๐ ตัน	-	-	-	-	๓,๒๓๐,๐๐๐	กองช่าง
๑๓๕	แผนงานอุตสาหกรรมและการโยธา	(หมวดค่าครุภัณฑ์ที่ดินและสิ่งก่อสร้าง)ค่าครุภัณฑ์	ครุภัณฑ์ก่อสร้าง	เพื่อจัดซื้อรถขุดเจาะบ่อบาดาล	รถขุดเจาะบ่อบาดาล	-	-	-	-	๙,๐๐๐,๐๐๐	กองช่าง
๑๓๖	แผนงานอุตสาหกรรมและการโยธา	(หมวดค่าครุภัณฑ์ที่ดินและสิ่งก่อสร้าง)ค่าครุภัณฑ์	ครุภัณฑ์ก่อสร้าง	เพื่อจัดซื้อตู้เชื่อมไฟฟ้า	ตู้เชื่อมไฟฟ้าขนาด ๔๐๐ แอมป์ ๒ ระบบ	-	-	-	-	๔,๗๐๐	กองช่าง
๑๓๗	แผนงานอุตสาหกรรมและการโยธา	(หมวดค่าครุภัณฑ์ที่ดินและสิ่งก่อสร้าง)ค่าครุภัณฑ์	ครุภัณฑ์ก่อสร้าง	เพื่อจัดซื้อเครื่องตัดเหล็กระบบแก๊ซ,ชุดตัดเชื่อมสนามแก๊ซ LPG	เครื่องตัดเหล็กระบบแก๊ซ,ชุดตัดเชื่อมสนามแก๊ซ LPG	๑๕,๐๐๐	-	-	-	-	กองช่าง
๑๓๘	แผนงานอุตสาหกรรมและการโยธา	(หมวดค่าครุภัณฑ์ที่ดินและสิ่งก่อสร้าง)ค่าครุภัณฑ์	ครุภัณฑ์งานบ้านงานครัว	เพื่อจัดซื้อเครื่องตัดหญ้าและเพื่อรองรับการให้บริการประชาชน	เครื่องตัดหญ้าแบบข้อแข็งจำนวน ๒ เครื่อง	๑๙,๐๐๐	๑๙,๐๐๐	๑๙,๐๐๐	๑๙,๐๐๐	๑๙,๐๐๐	กองช่าง
๑๓๙	แผนงานอุตสาหกรรมและการโยธา	(หมวดค่าครุภัณฑ์ที่ดินและสิ่งก่อสร้าง)ค่าครุภัณฑ์	ครุภัณฑ์ก่อสร้าง	เพื่อจัดซื้อเครื่องตบดินและเพื่อรองรับการให้บริการประชาชน	เครื่องตบดินจำนวน ๑ เครื่อง	-	-	๒๑,๐๐๐	-	-	กองช่าง

บัญชีครุภัณฑ์

พ ๐๓

แผนพัฒนาท้องถิ่น (พ.ศ.๒๕๖๖-๒๕๗๐)

เทศบาลตำบลหนองหล่ม

๑๔๐	แผนงานอุตสาหกรรมและการโยธา	(หมวดค่าครุภัณฑ์ที่ดินและสิ่งก่อสร้าง)ค่าครุภัณฑ์	ครุภัณฑ์ยานพาหนะและขนส่ง	เพื่อจัดซื้อป้ายประชาสัมพันธ์เทศบาลพร้อมติดตั้ง	ป้ายจราจรประชาสัมพันธ์เทศบาล พร้อมติดตั้ง จำนวน ๒ ชุด	๖๐,๐๐๐	-	-	-	-	กองช่าง
๑๔๑	แผนงานอุตสาหกรรมและการโยธา	(หมวดค่าครุภัณฑ์ที่ดินและสิ่งก่อสร้าง)ค่าครุภัณฑ์	ครุภัณฑ์ยานพาหนะและขนส่ง	เพื่อจัดซื้อรถจักรยานยนต์และประสิทธิภาพในการปฏิบัติงาน	รถจักรยานยนต์ขนาด ๑๑๐ ซีซี เกียร์ธรรมดา จำนวน ๑ คัน	-	๔๓,๕๐๐	-	-	-	กองช่าง
๑๔๒	แผนงานอุตสาหกรรมและการโยธา	(หมวดค่าครุภัณฑ์ที่ดินและสิ่งก่อสร้าง)ค่าครุภัณฑ์	ครุภัณฑ์ไฟฟ้าและวิทยุ	เพื่อจัดซื้อลำโพงฮอร์นป่าสุสานและประสิทธิภาพในการปฏิบัติงาน	ลำโพงฮอร์น/แอมป์ พร้อมอุปกรณ์ติดตั้ง	-	๑๐,๐๐๐	-	-	-	กองช่าง
๑๔๓	แผนงานเคหะและชุมชน	(หมวดค่าครุภัณฑ์ที่ดินและสิ่งก่อสร้าง)ค่าครุภัณฑ์	ครุภัณฑ์งานบ้านงานครัว	เพื่อจัดซื้อเครื่องตัดแต่งพุ่มไม้ในการดูแลปรับปรุงภูมิทัศน์และ	เครื่องตัดแต่งพุ่มไม้ขนาด ๒๒ นิ้ว จำนวน ๑ เครื่อง	๑๑,๐๐๐	-	-	-	-	สำนักปลัด
๑๔๔	แผนงานเกษตร	(หมวดค่าครุภัณฑ์ที่ดินและสิ่งก่อสร้าง)ค่าครุภัณฑ์	ครุภัณฑ์งานบ้านงานครัว	เพื่อจัดซื้อเครื่องตัดหญ้าและเพื่อรองรับการให้บริการประชาชน	เครื่องตัดหญ้าแบบข้อแข็ง	-	-	๙,๕๐๐	-	-	สำนักปลัด
๑๔๕	แผนงานเกษตร	(หมวดค่าครุภัณฑ์ที่ดินและสิ่งก่อสร้าง)ค่าครุภัณฑ์	ครุภัณฑ์อื่นๆ	เพื่อจัดซื้อเครื่องอัดใบไม้เพื่อลดการเผา	เครื่องอัดใบไม้ จำนวน ๑ เครื่อง	-	-	๒๕๐,๐๐๐	-	-	สำนักปลัด
					รวม	๕,๖๖๙,๘๐๐	๔,๕๒๔,๕๐๐	๑๒,๒๙๗,๘๐๐	๓,๔๕๗,๕๐๐	๔๘,๑๖๗,๓๐๐	

รายละเอียดโครงการพัฒนา  
แผนพัฒนาท้องถิ่น (พ.ศ.๒๕๖๖-๒๕๗๐)  
เทศบาลตำบลหนองหล่ม

แผนงานอุตสาหกรรมและโยธา

ยุทธศาสตร์จังหวัดที่ ๓ พัฒนาเมืองและโครงสร้างพื้นฐาน

ยุทธศาสตร์การพัฒนาของ อปท. ในเขตจังหวัดที่ ๑ การพัฒนาระบบเศรษฐกิจ

๑. ยุทธศาสตร์ด้านเศรษฐกิจ

๑.๑ พัฒนาโครงสร้างพื้นฐาน เพื่อรองรับการเปลี่ยนแปลงและสนับสนุน ระบบ เศรษฐกิจ การท่องเที่ยว การค้าและการลงทุน

ที่	โครงการ	วัตถุประสงค์	เป้าหมาย (ผลผลิตของโครงการ)	งบประมาณ					ตัวชี้วัด (KPI)	ผลลัพธ์	หน่วยงานที่ รับผิดชอบ
				ปี ๒๕๖๖	ปี ๒๕๖๗	ปี ๒๕๖๘	ปี ๒๕๖๙	ปี ๒๕๗๐			
๑	ก่อสร้างถนน คสล. หมู่ที่ ๑	เพื่อให้ประชาชนได้รับความสะดวกในการคมนาคม	กว้าง ๔.๐๐ ม. ยาว ๒๕๐ ม. บริเวณบ้านนายฝาง ฝ่่าต้น เลขที่ ๑๐๒ ถึง บ้านนายสุข สีสัน	-	-			๖๑๓,๐๐๐	๑.ถนน คสล.ที่เพิ่มขึ้น ๒.ร้อยละของความพึงพอใจของประชาชน	ประชาชนได้รับความสะดวก รวดเร็วในการคมนาคม	กองช่าง
๒	ก่อสร้างถนน คสล. หมู่ที่ ๒	เพื่อให้ประชาชนได้รับความสะดวกในการคมนาคม	กว้างเฉลี่ย ๓.๐๐ ม. ยาวเฉลี่ย ๑๗.๐๐ ม. หนา ๐.๑๕ ม. บริเวณบ้านนายจุน ฝ่่าดี - นายเทียบทอง - วัดดง	-	-	๓๑,๐๐๐	-	-	๑.ถนน คสล.ที่เพิ่มขึ้น ๒.ร้อยละของความพึงพอใจของประชาชน	ประชาชนได้รับความสะดวก รวดเร็วในการคมนาคม	กองช่าง
๓	ก่อสร้างถนน คสล. หมู่ที่ ๒	เพื่อให้ประชาชนได้รับความสะดวกในการคมนาคม	กว้างเฉลี่ย ๓.๐๐ ม. ยาวเฉลี่ย ๖๐๐.๐๐ ม. หนา ๐.๑๕ ม. บริเวณบ้านนายเทียบทอง - วัดดง	-	-	-	-	๑,๑๑๒,๐๐๐	๑.ถนน คสล.ที่เพิ่มขึ้น ๒.ร้อยละของความพึงพอใจของประชาชน	ประชาชนได้รับความสะดวก รวดเร็วในการคมนาคม	กองช่าง

ที่	โครงการ	วัตถุประสงค์	เป้าหมาย	งบประมาณ					ตัวชี้วัด	ผลลัพธ์	หน่วยงานที่รับผิดชอบ
			(ผลผลิตของโครงการ)	ปี ๒๕๖๖	ปี ๒๕๖๗	ปี ๒๕๖๘	ปี ๒๕๖๙	ปี ๒๕๗๐	(KPI)		
๔	ก่อสร้างถนน คสล. หมู่ที่ ๔	เพื่อให้ประชาชนได้รับความสะดวกในการคมนาคม	บริเวณบ้านนายสนั่น ไชยโส	-	๓๔๐,๐๐๐	-	-	-	๑.ถนน คสล.ที่เพิ่มขึ้น ๒.ร้อยละของความพึงพอใจของประชาชน	ประชาชนได้รับความสะดวก รวดเร็วในการคมนาคม	กองช่าง
๕	ก่อสร้างถนน คสล. หมู่ที่ ๔	เพื่อให้ประชาชนได้รับความสะดวกในการคมนาคม	บริเวณบ้านนายชูชาติ จันทร์วงศ์ - บ้านนาหมุด เผ่ากั้นทะ	-	๙๐,๐๐๐	-	-	-	๑.ถนน คสล.ที่เพิ่มขึ้น ๒.ร้อยละของความพึงพอใจของประชาชน	ประชาชนได้รับความสะดวก รวดเร็วในการคมนาคม	กองช่าง
๖	ก่อสร้างถนน คสล. หมู่ที่ ๔	เพื่อให้ประชาชนได้รับความสะดวกในการคมนาคม	บริเวณบ้านบ้านนายวิทย์ เผ่ากั้นทะ	-	๕๐,๐๐๐	-	-	-	๑.ถนน คสล.ที่เพิ่มขึ้น ๒.ร้อยละของความพึงพอใจของประชาชน	ประชาชนได้รับความสะดวก รวดเร็วในการคมนาคม	กองช่าง
๗	ก่อสร้างถนน คสล. หมู่ที่ ๔	เพื่อให้ประชาชนได้รับความสะดวกในการคมนาคม	บริเวณบ้านบ้านนางนงคราญ อินตา	-	๕๐,๐๐๐	-	-	-	๑.ถนน คสล.ที่เพิ่มขึ้น ๒.ร้อยละของความพึงพอใจของประชาชน	ประชาชนได้รับความสะดวก รวดเร็วในการคมนาคม	กองช่าง
๘	ก่อสร้างถนน คสล. หมู่ที่ ๕	เพื่อให้ประชาชนได้รับความสะดวกในการคมนาคม	บริเวณบ้านนายหน้า วัดแม่พริก - บ้านนายสมเดช การเร็ว หมู่ที่ ๘	-	-	๓๙๐,๐๐๐	-	-	๑.ถนน คสล.ที่เพิ่มขึ้น ๒.ร้อยละของความพึงพอใจของประชาชน	ประชาชนได้รับความสะดวก รวดเร็วในการคมนาคม	กองช่าง
๙	ก่อสร้างถนน คสล. หมู่ที่ ๖	เพื่อให้ประชาชนได้รับความสะดวกในการคมนาคม	บริเวณบ้านทางเข้าป่าสุสานบ้านปางจัน หมู่ที่ ๖	-	-	๖๕๐,๐๐๐	-	-	๑.ถนน คสล.ที่เพิ่มขึ้น ๒.ร้อยละของความพึงพอใจของประชาชน	ประชาชนได้รับความสะดวก รวดเร็วในการคมนาคม	กองช่าง

ที่	โครงการ	วัตถุประสงค์	เป้าหมาย	งบประมาณ					ตัวชี้วัด	ผลลัพธ์	หน่วยงานที่รับผิดชอบ
			(ผลผลิตของโครงการ)	ปี ๒๕๖๖	ปี ๒๕๖๗	ปี ๒๕๖๘	ปี ๒๕๖๙	ปี ๒๕๗๐	(KPI)		
๑๐	ก่อสร้างถนน คสล. หมู่ที่ ๖	เพื่อให้ประชาชนได้รับความสะดวกในการคมนาคม	บริเวณสายทางเข้าวัดคูหาศรีศรีชัย	-	-	๔๐๐,๐๐๐	-	-	๑.ถนน คสล.ที่เพิ่มขึ้น ๒.ร้อยละของความพึงพอใจของประชาชน	ประชาชนได้รับความสะดวกรวดเร็วในการคมนาคม	กองช่าง
๑๑	ก่อสร้างถนน คสล. หมู่ที่ ๖	เพื่อให้ประชาชนได้รับความสะดวกในการคมนาคม	บริเวณบ้านนายหมั่นงาน เผาตัน เลขที่ ๒๐๑ - สะพาน	-	๒๕๐,๐๐๐	-	-	-	๑.ถนน คสล.ที่เพิ่มขึ้น ๒.ร้อยละของความพึงพอใจของประชาชน	ประชาชนได้รับความสะดวกรวดเร็วในการคมนาคม	กองช่าง
๑๒	ก่อสร้างถนน คสล. หมู่ที่ ๗	เพื่อให้ประชาชนได้รับความสะดวกในการคมนาคม	บริเวณบ้านนายดวงจันทร์ วรรณพรม เลขที่ ๗๕ - นางเป็ง หมู่ที่ ๑	๒๗๐,๐๐๐	-	-	-	-	๑.ถนน คสล.ที่เพิ่มขึ้น ๒.ร้อยละของความพึงพอใจของประชาชน	ประชาชนได้รับความสะดวกรวดเร็วในการคมนาคม	กองช่าง
๑๕	ก่อสร้างถนน คสล.หมู่ที่ ๙	เพื่อให้ประชาชนได้รับความสะดวกในการคมนาคม	บริเวณ บ้านนายเกาพิน แซ่ลี เลขที่ ๔๑ - บ้าน น.ส.เหมยกวง ศรีศักดิ์ดา เลขที่ ๔๘ หมู่ที่ ๙ กว้างเฉลี่ย ๔.๐๐ม. ยาว ๒๕๐ ม.	-	๖๑๓,๐๐๐	-	-	-	๑.ถนน คสล.ที่เพิ่มขึ้น ๒.ร้อยละของความพึงพอใจของประชาชน	ประชาชนได้รับความสะดวกรวดเร็วในการคมนาคม	กองช่าง
๑๖	ปรับปรุงถนนพื้นทางหินคลุกปรับเกลี่ยต่าง ม.๑ ต.หนองหล่ม	เพื่อให้ประชาชนได้รับความสะดวกในการคมนาคม และปลอดภัย	บริเวณบ้านนางสาวลักษณ เรือนสอน กว้างเฉลี่ย ๐.๓๐ ม. ยาว ๑๓๐ ม.	-	-	-	๕๒,๐๐๐	-	จำนวนเส้นทางที่ได้รับการก่อสร้าง	ประชาชนได้รับความสะดวกรวดเร็วในการคมนาคม	กองช่าง
๑๗	ปรับปรุงถนนพื้นทางหินคลุกปรับเกลี่ยต่าง สายทุ่งใหม่ ม.๑ ต.หนองหล่ม	เพื่อให้ประชาชนได้รับความสะดวกในการคมนาคม และปลอดภัย	บริเวณลานข้าวโพด นายวิชัย เรือนสอน ช่วงที่ ๑ กว้างเฉลี่ย ๓.๕๐ ม. ช่วงที่ ๒ กว้างเฉลี่ย ๓.๐๐ ยาว ๗๐๐ ม.	-	-	๔๙๖,๐๐๐	-	-	จำนวนเส้นทางที่ได้รับการก่อสร้าง	ประชาชนได้รับความสะดวกรวดเร็วในการคมนาคม	กองช่าง

ที่	โครงการ	วัตถุประสงค์	เป้าหมาย (ผลผลิตของโครงการ)	งบประมาณ					ตัวชี้วัด (KPI)	ผลลัพธ์	หน่วยงานที่ รับผิดชอบ
				ปี ๒๕๖๖	ปี ๒๕๖๗	ปี ๒๕๖๘	ปี ๒๕๖๙	ปี ๒๕๗๐			
๑๘	ปรับปรุงถนนพื้นทางหิน คลุ่กปรับเกลี่ยแต่ง ม.๑ ต. หนองหล่ม	เพื่อให้ประชาชนได้รับความ สะดวกในการคมนาคม และ ปลอดภัย	บริเวณสวน รต.บุญ เที่ยง เผาแก้ว - บ้าน นายประหยัด คอน ซึนขนาดกว้างเฉลี่ย ๔.๐๐ ม. ยาว ๑๖๐ ม.	-	-	๗๓,๐๐๐	-	-	จำนวนเส้นทางที่ ได้รับการก่อสร้าง	ประชาชนได้รับความสะดวก รวดเร็วในการคมนาคม	กองช่าง
๑๙	ปรับปรุงถนนพื้นทางหิน คลุ่กปรับเกลี่ยแต่งสายดง มะม่วง ม.๑ ต.หนองหล่ม เชื่อม ตำบลบ้านปิน	เพื่อให้ประชาชนได้รับความ สะดวกในการคมนาคม และ ปลอดภัย	บริเวณสายดงมะม่วง ขนาดกว้างเฉลี่ย ๓.๕๐ ม. ยาว ๑,๗๒๐ ม.	-	๖๙๗,๐๐๐	-	-	-	จำนวนเส้นทางที่ ได้รับการก่อสร้าง	ประชาชนได้รับความสะดวก รวดเร็วในการคมนาคม	กองช่าง
๒๐	ปรับปรุงถนนพื้นทางหิน คลุ่กปรับเกลี่ยแต่งสาย ม.๑ ต.หนองหล่ม	เพื่อให้ประชาชนได้รับความ สะดวกในการคมนาคม และ ปลอดภัย	บริเวณสายบ้านนาย สมศาสตร์ จิตมะโน- บ้านนายเทียบทอง เรือนสอน ขนาดกว้าง เฉลี่ย ๔.๐๐ ม. ยาว ๑,๐๑๐ ม.	-	-	๔๖๔,๐๐๐	-	-	จำนวนเส้นทางที่ ได้รับการก่อสร้าง	ประชาชนได้รับความสะดวก รวดเร็วในการคมนาคม	กองช่าง
๒๑	ปรับปรุงถนนพื้นทางหิน คลุ่กปรับเกลี่ยแต่งสายทุ่ง ใหม่กลาง ม.๑ ต.หนองหล่ม	เพื่อให้ประชาชนได้รับความ สะดวกในการคมนาคม และ ปลอดภัย	บริเวณบ้านนายแมน เผ่าแก้ว ขนาดกว้าง เฉลี่ย ๓.๐๐ ม. ยาว ๘๐๐ ม.	-	-	-	๒๘๐,๐๐๐	-	จำนวนเส้นทางที่ ได้รับการก่อสร้าง	ประชาชนได้รับความสะดวก รวดเร็วในการคมนาคม	กองช่าง
๒๒	ปรับปรุงถนนพื้นทางหิน คลุ่กปรับเกลี่ยแต่งสาย ม.๑ ต.หนองหล่ม	เพื่อให้ประชาชนได้รับความ สะดวกในการคมนาคม และ ปลอดภัย	บริเวณสายบ้านนาย วิชัย เรือนสอน	-	-	-	๒๕๐,๐๐๐	-	จำนวนเส้นทางที่ ได้รับการก่อสร้าง	ประชาชนได้รับความสะดวก รวดเร็วในการคมนาคม	กองช่าง

ที่	โครงการ	วัตถุประสงค์	เป้าหมาย (ผลผลิตของโครงการ)	งบประมาณ					ตัวชี้วัด (KPI)	ผลลัพธ์	หน่วยงานที่ รับผิดชอบ
				ปี ๒๕๖๖	ปี ๒๕๖๗	ปี ๒๕๖๘	ปี ๒๕๖๙	ปี ๒๕๗๐			
๒๓	ปรับปรุงถนนพื้นทางหิน คลุ่กปรับเกลี่ยแต่งสาย ม.๑ ต.หนองหล่ม	เพื่อให้ประชาชนได้รับความ สะดวกในการคมนาคม และ ปลอดภัย	บริเวณสายสวนาย หล้า ผ่ากันทะ ขนาดกว้างเฉลี่ย ๓.๕๐ ม. ยาว ๘๕๐ ม	-	-	๓๔๔,๐๐๐	-	-	จำนวนเส้นทางที่ ได้รับการก่อสร้าง	ประชาชนได้รับความสะดวก รวดเร็วในการคมนาคม	กองช่าง
๒๔	ปรับปรุงถนนพื้นทางหิน คลุ่กปรับเกลี่ยแต่งสายทุ่ง ใหม่กลาง ม.๑ ต.หนองหล่ม	เพื่อให้ประชาชนได้รับความ สะดวกในการคมนาคม และ ปลอดภัย	ขนาดกว้างเฉลี่ย ๓.๕๐ ม. ยาว ๕๘๐ ม.	-	-	๒๕๐,๐๐๐	-	-	จำนวนเส้นทางที่ ได้รับการก่อสร้าง	ประชาชนได้รับความสะดวก รวดเร็วในการคมนาคม	กองช่าง
๒๕	ปรับปรุงถนนพื้นทางหิน คลุ่กปรับเกลี่ยแต่งสายไร่ตรง ม.๒ ต.หนองหล่ม	เพื่อให้ประชาชนได้รับความ สะดวกในการคมนาคม และ ปลอดภัย	บริเวณไร่นายพล พินิจ ขนาดกว้าง เฉลี่ย ๔.๐๐ ม. ยาว ๙๐๐ ม.	-	-	๔๑๔,๐๐๐	-	-	จำนวนเส้นทางที่ ได้รับการก่อสร้าง	ประชาชนได้รับความสะดวก รวดเร็วในการคมนาคม	กองช่าง
๒๖	ปรับปรุงถนนพื้นทางหิน คลุ่กปรับเกลี่ยแต่งสายอ่าง เก็บน้ำห้วยสูง ม.๒ ต. หนองหล่ม	เพื่อให้ประชาชนได้รับความ สะดวกในการคมนาคม และ ปลอดภัย	บริเวณอ่างเก็บน้ำ ห้วยสูง ขนาดกว้าง ๖.๐๐ ม. ยาว ๒,๒๐๐.๐๐ ม.	-	-	-	-	๑,๔๙๕,๐๐๐	จำนวนเส้นทางที่ ได้รับการก่อสร้าง	ประชาชนได้รับความสะดวก รวดเร็วในการคมนาคม	กองช่าง
๒๗	ปรับปรุงถนนพื้นทางหิน คลุ่กปรับเกลี่ยแต่งสายทุ่ง ใหม่- ห้วยป่าหยาบ ม.๕ ต. หนองหล่ม	เพื่อให้ประชาชนได้รับความ สะดวกในการคมนาคม และ ปลอดภัย	บริเวณบ้านนายบาย -นายประเสริฐ กว้าง ๔ ม. ยาว ๕๒๑ ม.	๒๕๐,๐๐๐	-	-	-	-	จำนวนเส้นทางที่ ได้รับการก่อสร้าง	ประชาชนได้รับความสะดวก รวดเร็วในการคมนาคม	กองช่าง
๒๘	ปรับปรุงถนนพื้นทางหิน คลุ่กปรับเกลี่ยแต่งสายผา ซ้อ - ทุ่งกุ่ม ม.๕ ต.หนอง หล่ม	เพื่อให้ประชาชนได้รับความ สะดวกในการคมนาคม และ ปลอดภัย	บริเวณแยกผาซ้อ- อ่างเก็บน้ำร่องสัก กว้าง ๔ ม. ยาว ๒๐๒๓ ม.	-	-	-	-	๕๐๐,๐๐๐	จำนวนเส้นทางที่ ได้รับการก่อสร้าง	ประชาชนได้รับความสะดวก รวดเร็วในการคมนาคม	กองช่าง

ที่	โครงการ	วัตถุประสงค์	เป้าหมาย (ผลผลิตของโครงการ)	งบประมาณ					ตัวชี้วัด (KPI)	ผลลัพธ์	หน่วยงานที่ รับผิดชอบ
				ปี ๒๕๖๖	ปี ๒๕๖๗	ปี ๒๕๖๘	ปี ๒๕๖๙	ปี ๒๕๗๐			
๒๙	ปรับปรุงถนนพื้นทางหิน คลุกปรับเกลี่ยแต่งสายร่อง แซ้ - อ่างเก็บน้ำร่องสัก ม.๕ ต.หนองหล่ม	เพื่อให้ประชาชนได้รับความ สะดวกในการคมนาคม และ ปลอดภัย	บริเวณไร่นายเหลี่ยม - ไร่นายบุญเทียม พินิจ	-	-	-	-	๕๐๐,๐๐๐	จำนวนเส้นทางที่ ได้รับการก่อสร้าง	ประชาชนได้รับความสะดวก รวดเร็วในการคมนาคม	กองช่าง
๓๐	ปรับปรุงถนนพื้นทางหิน คลุกปรับเกลี่ยแต่งสายฟุ้ง โทรก ม.๕ ต.หนองหล่ม	เพื่อให้ประชาชนได้รับความ สะดวกในการคมนาคม และ ปลอดภัย	บริเวณบ้านนายอน อง เผ่าแก้ว - แยก อ่างร่องช้าง	-	-	๓๐๐,๐๐๐	-	-	จำนวนเส้นทางที่ ได้รับการก่อสร้าง	ประชาชนได้รับความสะดวก รวดเร็วในการคมนาคม	กองช่าง
๓๑	ปรับปรุงถนนพื้นทางดิน ลูกรังบดอัดแน่นสายป่า สุสานปางจูน หมู่ที่ ๖ ต. หนองหล่ม	เพื่อให้ประชาชนได้รับความ สะดวกในการคมนาคม และ ปลอดภัย	บริเวณป่าสุสานบ้าน ปางจูน ขนาดกว้าง เฉลี่ย ๔.๐๐ ม. ยาว ๘๕๐ ม. หนาเฉลี่ย ๐.๑๐ ม.	-	-	-	๒๐๐,๐๐๐	-	จำนวนเส้นทางที่ ได้รับการก่อสร้าง	ประชาชนได้รับความสะดวก รวดเร็วในการคมนาคม	กองช่าง
๓๒	ปรับปรุงถนนพื้นทางดิน ลูกรังบดอัดแน่นสายป่า สุสานสองแคว หมู่ที่ ๖ ต. หนองหล่ม	เพื่อให้ประชาชนได้รับความ สะดวกในการคมนาคม และ ปลอดภัย	บริเวณป่าสุสานบ้าน ปางจูน(สองแคว)	-	-	-	-	๕๐๐,๐๐๐	จำนวนเส้นทางที่ ได้รับการก่อสร้าง	ประชาชนได้รับความสะดวก รวดเร็วในการคมนาคม	กองช่าง
๓๓	ปรับปรุงถนนพื้นทางดิน ลูกรังบดอัดแน่นสายสอง แคว - แม่บึง หมู่ที่ ๖ ต. หนองหล่ม	เพื่อให้ประชาชนได้รับความ สะดวกในการคมนาคม และ ปลอดภัย	บ้านปางจูน หมู่ที่ ๖	-	-	-	-	๕๐๐,๐๐๐	จำนวนเส้นทางที่ ได้รับการก่อสร้าง	ประชาชนได้รับความสะดวก รวดเร็วในการคมนาคม	กองช่าง
๓๔	ปรับปรุงถนนพื้นทางดิน ลูกรังบดอัดแน่นสายเหล่า กล้วยเต็ด หมู่ที่ ๖ - หมู่ที่ ๙ ต.หนองหล่ม	เพื่อให้ประชาชนได้รับความ สะดวกในการคมนาคม และ ปลอดภัย	บ้านปางจูน หมู่ที่ ๖	-	-	-	-	๕๐๐,๐๐๐	จำนวนเส้นทางที่ ได้รับการก่อสร้าง	ประชาชนได้รับความสะดวก รวดเร็วในการคมนาคม	กองช่าง

ที่	โครงการ	วัตถุประสงค์	เป้าหมาย (ผลผลิตของโครงการ)	งบประมาณ					ตัวชี้วัด (KPI)	ผลลัพธ์	หน่วยงานที่ รับผิดชอบ
				ปี ๒๕๖๖	ปี ๒๕๖๗	ปี ๒๕๖๘	ปี ๒๕๖๙	ปี ๒๕๗๐			
๓๕	ปรับปรุงถนนพื้นทางดิน ลูกรังบดอัดแน่นสายปางจุ่น หมู่ที่ ๖ ต.หนองหล่ม	เพื่อให้ประชาชนได้รับความ สะดวกในการคมนาคม และ ปลอดภัย	บริเวณบ้านนายหมื่น งาน - นายประกอบ ศูนย์กลาง	-	-	-	-	๕๐๐,๐๐๐	จำนวนเส้นทางที่ ได้รับการก่อสร้าง	ประชาชนได้รับความสะดวก รวดเร็วในการคมนาคม	กองช่าง
๓๖	ปรับปรุงถนนพื้นทางหิน คลุกปรับเกลี่ยแต่งสายน้ำ จำ ม.๗ ต.หนองหล่ม	เพื่อให้ประชาชนได้รับความ สะดวกในการคมนาคม และ ปลอดภัย	บริเวณสวนนายวิเศษ เผาหินทะ - น้ำจำ	-	-	-	-	๕๐๐,๐๐๐	จำนวนเส้นทางที่ ได้รับการก่อสร้าง	ประชาชนได้รับความสะดวก รวดเร็วในการคมนาคม	กองช่าง
๓๗	ปรับปรุงถนนพื้นทางหิน คลุกปรับเกลี่ยแต่งสายทุ่ง อ้องล้อง ม.๗ ต.หนองหล่ม	เพื่อให้ประชาชนได้รับความ สะดวกในการคมนาคม และ ปลอดภัย	บริเวณสวนนายวิเศษ เผาหินทะ - น้ำจำ	-	-	-	-	๕๐๐,๐๐๐	จำนวนเส้นทางที่ ได้รับการก่อสร้าง	ประชาชนได้รับความสะดวก รวดเร็วในการคมนาคม	กองช่าง
๓๘	ปรับปรุงถนนพื้นทางหิน คลุกปรับเกลี่ยแต่งสาย ม.๗ ต.หนองหล่ม	เพื่อให้ประชาชนได้รับความ สะดวกในการคมนาคม และ ปลอดภัย	บริเวณโรงน้ำดื่ม - สวนนายสุรัชย์ หมู่ที่ ๗	-	-	-	-	๕๐๐,๐๐๐	จำนวนเส้นทางที่ ได้รับการก่อสร้าง	ประชาชนได้รับความสะดวก รวดเร็วในการคมนาคม	กองช่าง

๓๘

๕๒๐,๐๐๐

๑,๙๙๐,๐๐๐

๒,๙๔๓,๐๐๐

๗๘๒,๐๐๐

๗,๑๐๗,๐๐๐

๒

๕

๘

๔

๑๑

๑.๒ พัฒนาแหล่งน้ำและบริหารจัดการน้ำ เพื่อประชาชน

ผ ๐๑

ที่	โครงการ	วัตถุประสงค์	เป้าหมาย (ผลผลิตของโครงการ)	งบประมาณ					ตัวชี้วัด (KPI)	ผลลัพธ์	หน่วยงานที่ รับผิดชอบ
				ปี ๒๕๖๖	ปี ๒๕๖๗	ปี ๒๕๖๘	ปี ๒๕๖๙	ปี ๒๕๗๐			
๑	ก่อสร้างทำนบกั้นน้ำ คสล. หมู่ที่ ๑	เพื่อเพิ่มแหล่งเก็บกักน้ำ	บริเวณหลังฟาร์มไก่ นายดำรง การเร็ว ขนาด ก ๑๓.๙๐ ม. สูง ๑.๘๐ ม.	-	-	-	๕๐๐,๐๐๐	-	จำนวนโครงการที่ ก่อสร้าง	ประชาชนได้รับประโยชน์ จากแหล่งน้ำ	กองช่าง
๒	ปรับปรุงทำนบกั้นน้ำ คสล. หมู่ที่ ๑	เพื่อเพิ่มแหล่งเก็บกักน้ำ	บริเวณหน้าบ้านนาย สมศาสตร์ จิตมะโน ขนาดสันกว้าง ๔.๐๐ ม. สูง ๒.๐๐	-	-	๓๐๐,๐๐๐	-	-	จำนวนโครงการที่ ก่อสร้าง	ประชาชนได้รับประโยชน์ จากแหล่งน้ำ	กองช่าง
๓	ก่อสร้างพนังกั้นน้ำห้วยร่อง ช้าง หมู่ที่ ๕	เพื่อป้องกันน้ำกัดเซาะตลิ่ง	เรียงหินพนังด้วย กลองเกเบียน บริเวณบ้านนางปี สร้อยป้อ	-	-	-	๕๐๐,๐๐๐	-	จำนวนโครงการที่ ก่อสร้าง	ตลิ่งมีความแข็งแรง ประชาชนมีความปลอดภัย	กองช่าง
๔	ก่อสร้างพนังกั้นน้ำห้วยร่อง ช้าง หมู่ที่ ๕	เพื่อป้องกันน้ำกัดเซาะตลิ่ง	เรียงหินพนังด้วย กลองเกเบียน บริเวณบ้านนางลา มณีโชติ - บ้านนาย นิคม อัมพุ	-	-	-	๕๐๐,๐๐๐	-	จำนวนโครงการที่ ก่อสร้าง	ตลิ่งมีความแข็งแรง ประชาชนมีความปลอดภัย	กองช่าง
๕	ก่อสร้างพนังกั้นน้ำห้วยหอ หมู่ที่ ๘	เพื่อป้องกันน้ำกัดเซาะตลิ่ง	เรียงหินพนังด้วย กลองเกเบียน บริเวณอาคาร อเนกประสงค์ - โรงเรียนบ้านหนอง หล่ม หมู่ที่ ๘	-	-	-	-	๗๐๐,๐๐๐	จำนวนโครงการที่ ก่อสร้าง	ตลิ่งมีความแข็งแรง ประชาชนมีความปลอดภัย	กองช่าง
๖	ก่อสร้างฝายกั้นน้ำป่าน้ำพุ หมู่ที่ ๒	เพื่อเพิ่มแหล่งเก็บกักน้ำ	สูง ๒.๐๐ ม. บริเวณน้ำพุ ๑ แห่ง	-	๒๗๐,๐๐๐	-	-	-	จำนวนแหล่งน้ำที่ ได้รับการพัฒนา	ประชาชนได้รับประโยชน์ จากแหล่งน้ำ	กองช่าง

ที่	โครงการ	วัตถุประสงค์	เป้าหมาย	งบประมาณ					ตัวชี้วัด (KPI)	ผลลัพธ์	หน่วยงานที่ รับผิดชอบ
			(ผลผลิตของโครงการ)	ปี ๒๕๖๖	ปี ๒๕๖๗	ปี ๒๕๖๘	ปี ๒๕๖๙	ปี ๒๕๗๐			
๗	ก่อสร้างฝายกั้นน้ำห้วยฮุง หมู่ที่ ๒	เพื่อเพิ่มแหล่งเก็บกักน้ำ	สูง ๒.๐๐ ม. บริเวณสายทุ่งใหม่ ๑ แห่ง	๒๗๐,๐๐๐	-	-	-	-	จำนวนแหล่งน้ำที่ ได้รับการพัฒนา	ประชาชนได้รับประโยชน์ จากแหล่งน้ำ	กองช่าง
๘	ก่อสร้างฝายกั้นน้ำห้วยร่อง ช้าง หมู่ที่ ๕	เพื่อเพิ่มแหล่งเก็บกักน้ำ	สูง ๒.๐๐ ม.บริเวณ ลำห้วยร่องช้าง บ้าน นายปิ่น เผ่าตะใจ	-	-	-	๕๐๐,๐๐๐	-	จำนวนโครงการที่ ก่อสร้าง	ประชาชนได้รับประโยชน์ จากแหล่งน้ำ	กองช่าง
๙	ก่อสร้างฝายกั้นน้ำห้วยทุ่ง กุ่ม หมู่ที่ ๕	เพื่อเพิ่มแหล่งเก็บกักน้ำ	สูง ๒.๐๐ ม.บริเวณ ลำห้วยทุ่งกุ่ม นา นายปลั่ง อัมพุด	-	๕๐๐,๐๐๐	-	-	-	จำนวนโครงการที่ ก่อสร้าง	ประชาชนได้รับประโยชน์ จากแหล่งน้ำ	กองช่าง
๑๐	โครงการก่อสร้างราง ระบายน้ำ คสล. หมู่ที่ ๑	เพื่อเพิ่มทางน้ำให้สะดวก รวดเร็ว	บริเวณบ้านนายธรรม การเร็ว - นางเป็ง เผ่ากั๊นนะ กว้างเฉลี่ย ๐.๓๐ ม. ลึกเฉลี่ย ๐.๕๐ ม. ยาว ๑๖๕ ม.	-	๕๐๐,๐๐๐	-	-	-	๑.รางระบายน้ำที่ เพิ่มขึ้น ๒.ร้อยละ ของความพึงพอใจของ ประชาชน	เพื่อระบายน้ำและป้องกันน้ำ ท่วมขัง	กองช่าง
๑๑	โครงการก่อสร้างราง ระบายน้ำ คสล. หมู่ที่ ๒	เพื่อเพิ่มทางน้ำให้สะดวก รวดเร็ว	บริเวณบ้านนายกิจ ชัย - นางสายฝน	-	-	-	๓๐๐,๐๐๐	-	๑.รางระบายน้ำที่ เพิ่มขึ้น ๒.ร้อยละ ของความพึงพอใจของ ประชาชน	เพื่อระบายน้ำและป้องกันน้ำ ท่วมขัง	กองช่าง
๑๒	โครงการก่อสร้างราง ระบายน้ำ คสล. หมู่ที่ ๒	เพื่อเพิ่มทางน้ำให้สะดวก รวดเร็ว	บริเวณบ้านนางสาว ยุวรา เผ่าแก้ว- นาย ประเสริฐ เผ่าตัน ขนาดกว้างเฉลี่ย ๐.๓๐ ม. ลึกเฉลี่ย ๐.๔๕ ม. ยาว ๑๙๗ ม.	-	-	-	-	๔๕๓,๐๐๐	๑.รางระบายน้ำที่ เพิ่มขึ้น ๒.ร้อยละ ของความพึงพอใจของ ประชาชน	เพื่อระบายน้ำและป้องกันน้ำ ท่วมขัง	กองช่าง

ที่	โครงการ	วัตถุประสงค์	เป้าหมาย	งบประมาณ					ตัวชี้วัด (KPI)	ผลลัพธ์	หน่วยงานที่ รับผิดชอบ
			(ผลผลิตของโครงการ)	ปี ๒๕๖๖	ปี ๒๕๖๗	ปี ๒๕๖๘	ปี ๒๕๖๙	ปี ๒๕๗๐			
๑๓	โครงการก่อสร้างรางระบายน้ำ คสล. หมู่ที่ ๔	เพื่อเพิ่มทางน้ำให้สะดวกรวดเร็ว	ยาว ๑๑๙.๗๐ ม. บริเวณบ้านนางอรุณ เผ่ากันทะ - นางกาม มิ่งมุล	-	-	-	-	๔๐๐,๐๐๐	๑.รางระบายน้ำที่ เพิ่มขึ้น ๒.ร้อยละ ของความพึงพอใจของ ประชาชน	เพื่อระบายน้ำและป้องกันน้ำ ท่วมขัง	กองช่าง
๑๔	โครงการก่อสร้างรางระบายน้ำ คสล. หมู่ที่ ๔	เพื่อเพิ่มทางน้ำให้สะดวกรวดเร็ว	ยาว ๙๒.๘๐ ม. บริเวณสะพานท่อ ลอดเหล็กม-นาง ธราวดี ชนะมา	-	-	-	-	๓๖๐,๐๐๐	๑.รางระบายน้ำที่ เพิ่มขึ้น ๒.ร้อยละ ของความพึงพอใจของ ประชาชน	เพื่อระบายน้ำและป้องกันน้ำ ท่วมขัง	กองช่าง
๑๕	โครงการก่อสร้างรางระบายน้ำ คสล. หมู่ที่ ๔	เพื่อเพิ่มทางน้ำให้สะดวกรวดเร็ว	ยาว ๗๐.๔ ม. บริเวณบ้านนายสุ พร้อม ทะลิ - บ้าน นายแก้วมุล ไชยโส	-	-	-	-	๓๓๐,๐๐๐	๑.รางระบายน้ำที่ เพิ่มขึ้น ๒.ร้อยละ ของความพึงพอใจของ ประชาชน	เพื่อระบายน้ำและป้องกันน้ำ ท่วมขัง	กองช่าง
๑๖	โครงการก่อสร้างรางระบายน้ำ คสล. หมู่ที่ ๔	เพื่อเพิ่มทางน้ำให้สะดวกรวดเร็ว	ยาว ๕๐.๐๐ ม. บริเวณบ้านนางยุวรา จันดีะ- นางตุ่น ทะลิ	-	-	-	-	๓๐๐,๐๐๐	๑.รางระบายน้ำที่ เพิ่มขึ้น ๒.ร้อยละ ของความพึงพอใจของ ประชาชน	เพื่อระบายน้ำและป้องกันน้ำ ท่วมขัง	กองช่าง
๑๗	โครงการก่อสร้างรางระบายน้ำ คสล. หมู่ที่ ๔	เพื่อเพิ่มทางน้ำให้สะดวกรวดเร็ว	ยาว ๗๐.๒๙ ม. บริเวณหน้าคุ้ม ๗ - นายแก้ว พินิจ	-	-	-	-	๓๓๐,๐๐๐	๑.รางระบายน้ำที่ เพิ่มขึ้น ๒.ร้อยละ ของความพึงพอใจของ ประชาชน	เพื่อระบายน้ำและป้องกันน้ำ ท่วมขัง	กองช่าง
๑๘	โครงการก่อสร้างรางระบายน้ำ คสล. หมู่ที่ ๔	เพื่อเพิ่มทางน้ำให้สะดวกรวดเร็ว	ยาว ๓๖.๐๐ ม. บริเวณนายสมชาติ อัมพุธ - นายบุญตัน ทะลิ	-	-	-	-	๒๐๐,๐๐๐	๑.รางระบายน้ำที่ เพิ่มขึ้น ๒.ร้อยละ ของความพึงพอใจของ ประชาชน	เพื่อระบายน้ำและป้องกันน้ำ ท่วมขัง	กองช่าง
๑๙	โครงการก่อสร้างรางระบายน้ำ คสล. หมู่ที่ ๕	เพื่อเพิ่มทางน้ำให้สะดวกรวดเร็ว	บริเวณถนนซอยข้าง วัดแม่พริก	๔๕๐,๐๐๐	-	-	-	-	๑.รางระบายน้ำที่ เพิ่มขึ้น ๒.ร้อยละ ของความพึงพอใจของ ประชาชน	เพื่อระบายน้ำและป้องกันน้ำ ท่วมขัง	กองช่าง

ที่	โครงการ	วัตถุประสงค์	เป้าหมาย	งบประมาณ					ตัวชี้วัด (KPI)	ผลลัพธ์	หน่วยงานที่ รับผิดชอบ	
			(ผลผลิตของโครงการ)	ปี ๒๕๖๖	ปี ๒๕๖๗	ปี ๒๕๖๘	ปี ๒๕๖๙	ปี ๒๕๗๐				
๒๐	โครงการก่อสร้างวาง ระบายน้ำ คสล. หมู่ที่ ๗	เพื่อเพิ่มทางน้ำให้สะดวก รวดเร็ว	บริเวณหน้า โรงพยาบาลส่งเสริม สุขภาพตำบลหนอง หล่ม	๓๐๐,๐๐๐	-	-	-	-	-	๑.รายงานน้ำที่ เพิ่มขึ้น ๒.ร้อยละ ของความพึงพอใจของ ประชาชน	เพื่อระบายน้ำและป้องกันน้ำ ท่วมขัง	กองช่าง
๒๑	โครงการก่อสร้างวาง ระบายน้ำ คสล. หมู่ที่ ๗ เชื่อม หมู่ที่ ๒	เพื่อเพิ่มทางน้ำให้สะดวก รวดเร็ว	บริเวณบ้านนายเหลิง - ไร่น้ำดี	-	-	-	๓๐๐,๐๐๐	-	-	๑.รายงานน้ำที่ เพิ่มขึ้น ๒.ร้อยละ ของความพึงพอใจของ ประชาชน	เพื่อระบายน้ำและป้องกันน้ำ ท่วมขัง	กองช่าง
๒๒	โครงการก่อสร้างวาง ระบายน้ำ คสล. หมู่ที่ ๗	เพื่อเพิ่มทางน้ำให้สะดวก รวดเร็ว	.บริเวณบ้านนางสีดา เผ่ากันทะ - บ้านนาง สาย เผ่ากันทะ ขนาดกว้าง ๐.๓๐ ม. ยาว ๒๘๕.๕ ม	-	-	-	๖๗๐,๐๐๐	-	-	๑.รายงานน้ำที่ เพิ่มขึ้น ๒.ร้อยละ ของความพึงพอใจของ ประชาชน	เพื่อระบายน้ำและป้องกันน้ำ ท่วมขัง	กองช่าง
๒๓	ก่อสร้างคลองส่งน้ำสายทุ่ง เหล่า หมู่ที่ ๒	เพื่อให้ประชาชนได้ใช้ ประโยชน์จากแหล่งน้ำ เพิ่มขึ้น	บริเวณไร่นาย เจริญ เผ่ากันทะ- ไร่นายไสว เผ่าดี	-	-	๒๐๐,๐๐๐	-	-	-	๑.ร้อยละของจำนวน ประชาชนที่มีน้ำใช้ เพิ่มขึ้น	ประชาชนได้รับประโยชน์ จากแหล่งน้ำ	กองช่าง
๒๔	ขุดลอกลำห้วยเหมืองกลาง หมู่ที่ ๑ ต.หนองหล่ม	เพื่อให้ประชาชนได้ใช้ ประโยชน์จากแหล่งน้ำ เพิ่มขึ้น	ห้วยเหมืองกลาง หมู่ที่ ๑	-	-	๕๐,๐๐๐	-	๓๐๐,๐๐๐	-	จำนวนแหล่งน้ำที่ ได้รับการพัฒนา	ประชาชนได้รับประโยชน์ จากแหล่งน้ำ	กองช่าง/ทต. หนองหล่ม
๒๕	ขุดลอกลำเหมืองทุ่งปาง ด้วยแรงคน หมู่ที่ ๔ ต. หนองหล่ม	เพื่อให้ประชาชนได้ใช้ ประโยชน์จากแหล่งน้ำ เพิ่มขึ้น	ทุ่งปาง หมู่ที่ ๔	-	-	๕๐,๐๐๐	-	-	-	จำนวนแหล่งน้ำที่ ได้รับการพัฒนา	ประชาชนได้รับประโยชน์ จากแหล่งน้ำ	กองช่าง/ทต. หนองหล่ม
๒๖	ขุดลอกลำห้วยแปมด้วย แรงคน หมู่ที่ ๔ ต.หนอง หล่ม	เพื่อให้ประชาชนได้ใช้ ประโยชน์จากแหล่งน้ำ เพิ่มขึ้น	ห้วยแปม หมู่ที่ ๔	-	-	๕๐,๐๐๐	-	-	-	จำนวนแหล่งน้ำที่ ได้รับการพัฒนา	ประชาชนได้รับประโยชน์ จากแหล่งน้ำ	กองช่าง/ทต. หนองหล่ม

ที่	โครงการ	วัตถุประสงค์	เป้าหมาย (ผลผลิตของโครงการ)	งบประมาณ					ตัวชี้วัด (KPI)	ผลลัพธ์	หน่วยงานที่ รับผิดชอบ
				ปี ๒๕๖๖	ปี ๒๕๖๗	ปี ๒๕๖๘	ปี ๒๕๖๙	ปี ๒๕๗๐			
๒๗	ขุดลอกลำห้วยหอย หมู่ที่ ๘ ต.หนองหล่ม	เพื่อให้ประชาชนได้ใช้ประโยชน์จากแหล่งน้ำเพิ่มขึ้น	ห้วยหอย หมู่ที่ ๘ บริเวณตลาดวัดศรีล้อม- บ้านนายศรายุทธ ผ่างันทะ	-	-	-	๑๐๐,๐๐๐	-	จำนวนแหล่งน้ำที่ได้รับการพัฒนา	ประชาชนได้รับประโยชน์จากแหล่งน้ำ	กองช่าง/ทต.หนองหล่ม
๒๘	โครงการขุดลอกห้วยปาง	เพื่อเพิ่มทางน้ำให้มีความสะดวกรวดเร็ว	ห้วยปาง หมู่ที่ ๔ ยาว ๑,๐๐๐ ม.	-	-	-	-	๑๐๐,๐๐๐	จำนวนแหล่งน้ำที่ได้รับการพัฒนา	ประชาชนได้รับประโยชน์จากแหล่งน้ำ	กรมทรัพยากรน้ำ
๒๙	ขุดลอกสระจำป่าแห่่ง	เพื่อเพิ่มทางน้ำให้มีความสะดวกรวดเร็ว	สระจำป่าแห่่ง หมู่ที่ ๔	-	-	-	-	๑๐๐,๐๐๐	จำนวนแหล่งน้ำที่ได้รับการพัฒนา	ประชาชนได้รับประโยชน์จากแหล่งน้ำ	กรมทรัพยากรน้ำ

๒๙				๑,๐๒๐,๐๐๐	๑,๒๗๐,๐๐๐	๖๕๐,๐๐๐	๓,๓๗๐,๐๐๐	๓,๕๗๓,๐๐๐			
				๒	๓	๕	๘	๑๑			
				๑,๕๔๐,๐๐๐	๓,๒๖๐,๐๐๐	๓,๕๙๓,๐๐๐	๔,๑๕๒,๐๐๐	๑๐,๖๘๐,๐๐๐			
รวม	๖๗			๔	๘	๑๓	๑๒	๒๒			

รายละเอียดโครงการพัฒนา  
แผนพัฒนาท้องถิ่น (พ.ศ.๒๕๖๖ - ๒๕๗๐)  
สำหรับ โครงการที่เกี่วข้องขององค์กรปกครองส่วนท้องถิ่น  
เทศบาลตำบลหนองหล่ม

ผ ๐๒/๒

แผนงานอุตสาหกรรมและการโยธา

ยุทธศาสตร์จังหวัดที่ ๓ พัฒนาโครงสร้างพื้นฐาน

ยุทธศาสตร์การพัฒนาของ อปท. ในเขตจังหวัดที่ ๓ พัฒนาโครงสร้างพื้นฐาน

๑ ยุทธศาสตร์ด้านการพัฒนาเศรษฐกิจ

๑.๑ พัฒนาโครงสร้างพื้นฐาน เพื่อรองรับการเปลี่ยนแปลงและสนับสนุน ระบบ เศรษฐกิจ การท่องเที่ยว การค้าและการลงทุน

ที่	โครงการ	วัตถุประสงค์	เป้าหมาย (ผลผลิตของโครงการ)	งบประมาณ					ตัวชี้วัด (KPI)	ผลลัพธ์	หน่วยงาน ที่รับผิดชอบ
				ปี ๒๕๖๖	ปี ๒๕๖๗	ปี ๒๕๖๘	ปี ๒๕๖๙	ปี ๒๕๗๐			
๑	โครงการก่อสร้างปรับปรุงถนนพื้นที่ทาง หินคลุก เข้าสู่พื้นที่การเกษตร สายอ่าง เก็บน้ำห้วยสูง เชื่อมทางหลวงแผ่นดิน หมายเลข ๑๒๕๑ เชื่อม หมู่ที่ ๕ ต. บ้านปิน เชื่อม หมู่ที่ ๑,๒,๓,๗ ต.หนอง หล่ม เชื่อม หมู่ที่ ๔,๖ ต.บ้านถ้ำ อ.ดอก คำใต้ จ.พะเยา	เพื่อให้ประชาชน ได้รับความสะดวก ในการคมนาคม และปลอดภัย	ปรับปรุงถนนพื้นที่ทาง หินคลุก ขนาดกว้าง ๕.๐๐ ม. ยาว ๓,๖๕๕.๐๐ ม. หนา เฉลี่ย ๐.๒๐ ม.	-	-	๕,๗๙๔,๔๙๘	-	-	จำนวน เส้นทางที่ได้รับ การก่อสร้าง	ประชาชน ได้รับความ สะดวกรวดเร็ว ในการคมนาคม	กองช่าง/ อบจ.พะเยา /จังหวัด พะเยา
๒	โครงการก่อสร้างปรับปรุงถนนลูกรังบด อัดแน่นเข้าสู่พื้นที่การเกษตร สายเชื่อม ทางหลวงแผ่นดิน หมายเลข ๑๒๕๑ เชื่อม หมู่ที่ ๕ ต.บ้านปิน เชื่อม หมู่ที่ ๑ ต.หนองหล่ม เชื่อม หมู่ที่ ๔ ต.บ้านถ้ำ อ.ดอกคำใต้ จ.พะเยา	เพื่อให้ประชาชน ได้รับความสะดวก ในการคมนาคม และปลอดภัย	ปรับปรุงถนนพื้นที่ทาง ลูกรัง ขนาดกว้าง ๕.๐๐ ม. ยาว ๑,๖๑๘.๐๐ ม. หนาเฉลี่ย ๐.๒๐ ม.	-	-	-	-	๕๐๐,๐๐๐	จำนวน เส้นทางที่ได้รับ การก่อสร้าง	ประชาชน ได้รับความ สะดวกรวดเร็ว ในการคมนาคม	กองช่าง/ อบจ.พะเยา /จังหวัด พะเยา

ที่	โครงการ	วัตถุประสงค์	เป้าหมาย (ผลผลิตของโครงการ)	งบประมาณ					ตัวชี้วัด (KPI)	ผลลัพธ์	หน่วยงาน ที่รับผิดชอบ
				ปี ๒๕๖๖	ปี ๒๕๖๗	ปี ๒๕๖๘	ปี ๒๕๖๙	ปี ๒๕๗๐			
๓	โครงการก่อสร้างถนนคอนกรีตเสริมเหล็กเข้าสู่พื้นที่การเกษตร สายเหมืองกลาง หมู่ที่ ๕,๘,๗,๑ ต.หนองหล่ม เชื่อม หมู่ที่ ๔,๖ ต.บ้านปิน อ.ดอกคำใต้ จ.พะเยา	เพื่อให้ประชาชนได้รับความสะดวกในการคมนาคมและปลอดภัย	ก่อสร้างถนนคอนกรีตเสริมเหล็กขนาดกว้าง ๔ เมตร ยาว ๙๓๒.๐๐ ม. หนาเฉลี่ย ๐.๑๕ ม.	๒,๒๘๘,๐๐๐	-	-	-	-	จำนวนเส้นทางที่ได้รับการก่อสร้าง	ประชาชนได้รับความสะดวกรวดเร็วในการคมนาคม	กองช่าง/อบจ.พะเยา/จังหวัดพะเยา
๔	โครงการปรับปรุงถนนพื้นทางหินคลุกเข้าสู่พื้นที่การเกษตร สาย เหล่าดงห้วยฮุง หมู่ที่ ๗ ต.หนองหล่ม เชื่อม ต.บ้านถ้ำ อ.ดอกคำใต้ จ.พะเยา	เพื่อให้ประชาชนได้รับความสะดวกในการคมนาคมและปลอดภัย	ปรับปรุงถนนพื้นทางหินคลุก ขนาดกว้าง ๓.๕๐.๐๐ ม. ยาว ๑,๒๐๐.๐๐ ม. หนาเฉลี่ย ๐.๑๐ ม.	-	-	-	-	๕๐๐,๐๐๐	จำนวนเส้นทางที่ได้รับการก่อสร้าง	ประชาชนได้รับความสะดวกรวดเร็วในการคมนาคม	กองช่าง/อบจ.พะเยา/จังหวัดพะเยา
๕	โครงการโครงการปรับปรุงถนนพื้นทางหินคลุก สาย ทุ่งกุ่ม หมู่ที่ ๕ ต.หนองหล่ม เชื่อม หมู่ที่ ๙ ต.บ้านปิน อ.ดอกคำใต้ จ.พะเยา	เพื่อให้ประชาชนได้รับความสะดวกในการคมนาคมและปลอดภัย	ปรับปรุงถนนพื้นทางหินคลุก ขนาดกว้าง ๔.๐๐ ม. ยาว ๑,๐๕๘.๐๐ ม. หนาเฉลี่ย ๐.๑๐ ม.	-	-	-	-	๕๐๐,๐๐๐	จำนวนเส้นทางที่ได้รับการก่อสร้าง	ประชาชนได้รับความสะดวกรวดเร็วในการคมนาคม	กองช่าง/อบจ.พะเยา/จังหวัดพะเยา
๖	โครงการปรับปรุงถนนพื้นทางหินคลุกเข้าสู่พื้นที่การเกษตร สาย ผาซ้อ หมู่ที่ ๕ ต.หนองหล่ม เชื่อม หมู่ที่ ๙ ต.บ้านปิน อ.ดอกคำใต้ จ.พะเยา	เพื่อให้ประชาชนได้รับความสะดวกในการคมนาคมและปลอดภัย	ปรับปรุงถนนพื้นทางหินคลุก จำนวน ๒ ช่วงๆละ ขนาดกว้าง ๔.๐๐ ม. ยาว ๑,๐๕๘.๐๐ ม. หนาเฉลี่ย ๐.๑๐ ม.	๕๐๐,๐๐๐	-	-	-	-	จำนวนเส้นทางที่ได้รับการก่อสร้าง	ประชาชนได้รับความสะดวกรวดเร็วในการคมนาคม	กองช่าง/อบจ.พะเยา/จังหวัดพะเยา
๗	โครงการก่อสร้างถนนคอนกรีตเสริมเหล็กสายท่านคร หมู่ที่ ๔ ถึง บ้านแม่พริก หมู่ที่ ๕ ต.หนองหล่ม	เพื่อให้ประชาชนได้รับความสะดวกในการคมนาคมและปลอดภัย	ขนาดกว้าง ๔.๐๐ ม. ยาว ๒,๖๕๕ ม. หนาเฉลี่ย ๐.๑๕ ม.	-	๖,๕๕๐,๐๐๐	-	-	-	จำนวนเส้นทางที่ได้รับการก่อสร้าง	ประชาชนได้รับความสะดวกรวดเร็วในการคมนาคม	กองช่าง/อบจ.พะเยา/จังหวัดพะเยา

ที่	โครงการ	วัตถุประสงค์	เป้าหมาย (ผลผลิตของโครงการ)	งบประมาณ					ตัวชี้วัด (KPI)	ผลลัพธ์	หน่วยงาน ที่รับผิดชอบ
				ปี ๒๕๖๖	ปี ๒๕๖๗	ปี ๒๕๖๘	ปี ๒๕๖๙	ปี ๒๕๗๐			
๘	โครงการก่อสร้างถนนคอนกรีตเสริมเหล็กสายจำป่าแห้ง หมู่ที่ ๔,๕,๘ บ้านท่านคร ต.หนองหล่ม เชื่อมทางหลวงแผ่นดินหมายเลข ๑๒๕๑ เชื่อม หมู่ที่ ๙ ต.บ้านปิน อ.ดอกคำใต้ จ.พะเยา	เพื่อให้ประชาชนได้รับความสะดวกในการคมนาคมและปลอดภัย	ก่อสร้างถนนคอนกรีตเสริมเหล็กขนาดกว้าง ๖ เมตร ยาว ๕.๔๑ กิโลเมตร ช่วงที่ ๑ กว้าง ๔ ม. ยาว ๑.๑ กม. ช่วงที่ ๒ กว้าง ๔ ม. ยาว ๑.๐๐ กม. ช่วงที่ ๓ กว้าง ๔ ม. ยาว ๑.๐๐ กม. ช่วงที่ ๔ กว้าง ๔ ม. ยาว ๐.๗๖ กม. ช่วงที่ ๕ กว้าง ๔ ม. ยาว ๑.๕๕ กม.	-	๒,๓๑๐,๐๐๐	๒,๑๐๐,๐๐๐	๒,๑๐๐,๐๐๐	๔,๘๖๐,๐๐๐	จำนวนเส้นทางที่ได้รับการก่อสร้าง	ประชาชนได้รับความสะดวกเร็วในการคมนาคม	กองช่าง/อบจ.พะเยา/จังหวัดพะเยา
๙	โครงการก่อสร้างถนนคอนกรีตเสริมเหล็กสายดงห่อ หมู่ที่ ๘ ถึง บ้านแม่พริก หมู่ที่ ๕ ต.หนองหล่ม	เพื่อให้ประชาชนได้รับความสะดวกในการคมนาคมและปลอดภัย	ขนาดกว้าง ๔.๐๐ ม. ยาว ๒,๒๖๐ ม. หนาเฉลี่ย ๐.๑๕ ม.	-	๕,๖๕๐,๐๐๐	-	-	-	จำนวนเส้นทางที่ได้รับการก่อสร้าง	ประชาชนได้รับความสะดวกเร็วในการคมนาคม	กองช่าง/อบจ.พะเยา/จังหวัดพะเยา
๑๐	ก่อสร้างถนน คสล. สายทุ่งเหล่า หมู่ที่ ๑ เชื่อม หมู่ที่ ๒	เพื่อให้ประชาชนได้รับความสะดวกในการคมนาคม	กว้างเฉลี่ย ๔.๐๐ ม. ยาวเฉลี่ย ๑,๐๔๕ ม. หนา ๐.๑๕ ม.บริเวณสะพานใหม่เหนือ หมู่ที่ ๒ - บ้านห้วยสูง หมู่ที่ ๑	-	-	-	๒,๐๐๐,๐๐๐	๑.ถนน คสล.ที่เพิ่มขึ้น ๒. ร้อยละของควมพึงพอใจของประชาชน	ประชาชนได้รับความสะดวกเร็วในการคมนาคม	กองช่าง	

ที่	โครงการ	วัตถุประสงค์	เป้าหมาย (ผลผลิตของโครงการ)	งบประมาณ					ตัวชี้วัด (KPI)	ผลลัพธ์	หน่วยงาน ที่รับผิดชอบ
				ปี ๒๕๖๖	ปี ๒๕๖๗	ปี ๒๕๖๘	ปี ๒๕๖๙	ปี ๒๕๗๐			
๑๑	โครงการก่อสร้างถนนแอสฟัลติกคอนกรีตสายทางเข้าอ่างร่องช้าง หมู่ที่ ๕ ต.หนองหล่ม เชื่อม ทางหลวงแผ่นดิน หมายเลข ๑๒๕๑ เชื่อม หมู่ที่ ๙ บ้านป็น ต.หนองหล่ม อ.ดอกคำใต้ จ.พะเยา	เพื่อให้ประชาชนได้รับความสะดวกในการคมนาคมและปลอดภัย	ก่อสร้างถนนแอสฟัลติกคอนกรีตขนาดกว้าง ๖ เมตร ยาว ๑๑.๖๔ กิโลเมตร ช่วงที่ ๑ กว้าง ๖ม. ยาว ๑.๕๔ กม. ช่วงที่ ๒ กว้าง ๖ ม. ยาว ๒.๐๐ กม. ช่วงที่ ๓ กว้าง ๖ ม. ยาว ๒.๓ กม. ช่วงที่ ๔ กว้าง ๖ ม. ยาว ๒.๓ กม. ช่วงที่ ๕ กว้าง ๖ ม. ยาว ๓.๕ กม.	-	๗,๔๔๐,๐๐๐	๔,๘๓๐,๐๐๐	๔,๘๓๐,๐๐๐	๗,๓๕๐,๐๐๐	จำนวนเส้นทางที่ได้รับการก่อสร้าง	ประชาชนได้รับความสะดวกเร็วในการคมนาคม	กองช่าง/อบจ.พะเยา/จังหวัดพะเยา
๑๒	โครงการก่อสร้างถนนแอสฟัลติกคอนกรีตสายทางเข้าอ่างร่องช้าง หมู่ที่ ๕ ต.หนองหล่ม เชื่อม ทางหลวงแผ่นดิน หมายเลข ๑๒๕๑ เชื่อม หมู่ที่ ๙ บ้านป็น ต.หนองหล่ม อ.ดอกคำใต้ จ.พะเยา	เพื่อให้ประชาชนได้รับความสะดวกในการคมนาคมและปลอดภัย	ปรับปรุงถนนพื้นทางดินลูกรัง ขนาดกว้าง ๕.๐๐ ม. ยาว ๒,๔๕๐.๐๐ ม.	-	-	-	-	๕,๕๐๐,๐๐๐	จำนวนเส้นทางที่ได้รับการก่อสร้าง	ประชาชนได้รับความสะดวกเร็วในการคมนาคม	กองช่าง/อบจ.พะเยา/จังหวัดพะเยา
๑๓	ก่อสร้างถนน คสล. หมู่ที่ ๖	เพื่อให้ประชาชนได้รับความสะดวกในการคมนาคม	กว้างเฉลี่ย ๔ ม. ยาวเฉลี่ย ๔๔๐ ม. หนา ๐.๑๕ ม.บริเวณสะพานข้ามห้วยสันบ้านสองแคว-หน้าป่าสุสาน	-	-	-	-	๑,๐๕๐,๐๐๐	๑.ถนน คสล.ที่เพิ่มขึ้น ๒. ร้อยละของความพร้อมใจของประชาชน	ประชาชนได้รับความสะดวกเร็วในการคมนาคม	กองช่าง/อบจ.พะเยา/จังหวัดพะเยา

ที่	โครงการ	วัตถุประสงค์	เป้าหมาย (ผลผลิตของโครงการ)	งบประมาณ					ตัวชี้วัด (KPI)	ผลลัพธ์	หน่วยงาน ที่รับผิดชอบ
				ปี ๒๕๖๖	ปี ๒๕๖๗	ปี ๒๕๖๘	ปี ๒๕๖๙	ปี ๒๕๗๐			
๑๔	ก่อสร้างถนน คสล.สายทุ่งเป้า หมู่ที่ ๑	เพื่อให้ประชาชน ได้รับความสะดวก ในการคมนาคม	กว้างเฉลี่ย ๔ ม. ยาว เฉลี่ย ๑,๐๒๐ ม. หนา ๐.๑๕ ม.ช่วงที่ ๑ บริเวณเขต พินิจ เลขที่ ๒๕ - นายฝาง เผ่าตัน เลขที่ ๑๐๒ ช่วงที่ ๒ บริเวณบ้านนายดำรง การเร็ว เลขที่ ๑๕๒ - นายสุข สีสัน ช่วงที่ ๓ บริเวณ บ้านนาย ประหยัด คอยชื่น เลขที่ ๑๘๐	๒,๐๐๐,๐๐๐	-	-	-	-	๑.ถนน คสล.ที่ เพิ่มขึ้น ๒. ร้อยละ ของความพึง พอใจของ ประชาชน	ประชาชน ได้รับความ สะดวกรวดเร็ว ในการคมนาคม	กองช่าง
๑๕	ก่อสร้างถนน คสล. สายทุ่งดง หมู่ที่ ๒	เพื่อให้ประชาชน ได้รับความสะดวก ในการคมนาคม	กว้างเฉลี่ย ๔.๐๐ ม. ยาวเฉลี่ย ๖๐๐ ม. หนา ๐.๑๕ ม.บริเวณ บ้าน นายเทียบทอง เรือนสอน - วัดดง		-	-	-	๑,๑๑๒,๐๐๐	๑.ถนน คสล.ที่ เพิ่มขึ้น ๒. ร้อยละ ของความพึง พอใจของ ประชาชน	ประชาชน ได้รับความ สะดวกรวดเร็ว ในการคมนาคม	กองช่าง
๑๖	ก่อสร้างถนน คสล. หมู่ที่ ๗	เพื่อให้ประชาชน ได้รับความสะดวก ในการคมนาคม	กว้างเฉลี่ย ๔ ม. ยาว เฉลี่ย ๕๔๗ ม. หนา ๐.๑๕ ม.บริเวณบ้าน นายดวงจันทร์ วรณ พรม เลขที่ ๗๕ - นาง เป็้ง หมู่ที่ ๑	-	-	-	-	๑,๓๓๓,๐๐๐	๑.ถนน คสล.ที่ เพิ่มขึ้น ๒. ร้อยละ ของความพึง พอใจของ ประชาชน	ประชาชน ได้รับความ สะดวกรวดเร็ว ในการคมนาคม	กองช่าง

ที่	โครงการ	วัตถุประสงค์	เป้าหมาย (ผลผลิตของโครงการ)	งบประมาณ					ตัวชี้วัด (KPI)	ผลลัพธ์	หน่วยงาน ที่รับผิดชอบ
				ปี ๒๕๖๖	ปี ๒๕๖๗	ปี ๒๕๖๘	ปี ๒๕๖๙	ปี ๒๕๗๐			
๑๗	โครงการก่อสร้างถนนแอสฟัลติกคอนกรีตสายทางเข้าอ่างร่องข้าง หมู่ที่ ๕ ต.หนองหล่ม เชื่อม ทางหลวงแผ่นดิน หมายเลข ๑๒๕๑ เชื่อม หมู่ที่ ๙ บ้านป็น ต.หนองหล่ม อ.ดอกคำใต้ จ.พะเยา	เพื่อให้ประชาชนได้รับความสะดวกในการคมนาคมและปลอดภัย	ก่อสร้างถนนแอสฟัลติกคอนกรีตขนาดกว้าง ๖ เมตร ยาว ๑๑.๖๔ กิโลเมตร <u>ช่วงที่ ๑</u> กว้าง ๖ม. ยาว ๑.๕๔ กม. <u>ช่วงที่ ๒</u> กว้าง ๖ ม. ยาว ๒.๐๐ กม. <u>ช่วงที่ ๓</u> กว้าง ๖ ม. ยาว ๒.๓ กม. <u>ช่วงที่ ๔</u> กว้าง ๖ ม. ยาว ๒.๓ กม. <u>ช่วงที่ ๕</u> กว้าง ๖ ม. ยาว ๓.๕ กม.	-	๗,๔๔๐,๐๐๐	๔,๘๓๐,๐๐๐	๔,๘๓๐,๐๐๐	๗,๓๕๐,๐๐๐	จำนวนเส้นทางที่ได้รับการก่อสร้าง	ประชาชนได้รับความสะดวกเร็วในการคมนาคม	กองช่าง/อบจ.พะเยา/จังหวัดพะเยา
๑๘	โครงการก่อสร้างถนนแอสฟัลติกคอนกรีตสายอ่างเก็บน้ำห้วยสูง หมู่ที่ ๒,๗ ต.หนองหล่ม ต.หนองหล่ม อ.ดอกคำใต้ จ.พะเยา	เพื่อให้ประชาชนได้รับความสะดวกในการคมนาคมและปลอดภัย	ก่อสร้างถนนแอสฟัลติกคอนกรีตขนาดกว้าง ๕ เมตร ยาว ๑,๙๗๐ เมตร จำนวน ๑ สาย	๗,๓๗๗,๐๐๐	-	-	-	-	จำนวนเส้นทางที่ได้รับการก่อสร้าง	ประชาชนได้รับความสะดวกเร็วในการคมนาคม	กองช่าง/อบจ.พะเยา/จังหวัดพะเยา
๑๙	โครงการปรับปรุงถนนลูกรังบดอัดแน่นสายห้วยผาฮาง หมู่ที่ ๕ ต.หนองหล่ม เชื่อม หมู่ที่ ๙ บ้านป็น อ.ดอกคำใต้ จ.พะเยา	เพื่อให้ประชาชนได้รับความสะดวกในการคมนาคมและปลอดภัย	ขนาดกว้าง ๕ เมตร ยาว ๒,๖๗๐ เมตร จำนวน ๑ สาย			๕๐๐,๐๐๐			จำนวนเส้นทางที่ได้รับการก่อสร้าง	ประชาชนได้รับความสะดวกเร็วในการคมนาคม	กองช่าง/อบจ.พะเยา/จังหวัดพะเยา

ที่	โครงการ	วัตถุประสงค์	เป้าหมาย (ผลผลิตของโครงการ)	งบประมาณ					ตัวชี้วัด (KPI)	ผลลัพธ์	หน่วยงาน ที่รับผิดชอบ
				ปี ๒๕๖๖	ปี ๒๕๖๗	ปี ๒๕๖๘	ปี ๒๕๖๙	ปี ๒๕๗๐			
๒๐	โครงการปรับปรุงถนนลูกรังบดอัดแน่นสายไร่ อส.ขวัญชัย หมู่ที่ ๕ ต.หนองหล่ม เชื่อม ต.บ้านป็น อ.ดอกคำใต้ จ.พะเยา	เพื่อให้ประชาชนได้รับความสะดวกในการคมนาคมและปลอดภัย	ขนาดกว้าง ๕ เมตร ยาว ๑,๘๐๐ เมตร จำนวน ๑ สาย			๕๐๐,๐๐๐			จำนวนเส้นทางที่ได้รับการก่อสร้าง	ประชาชนได้รับความสะดวกรวดเร็วในการคมนาคม	กองช่าง/อบจ.พะเยา/จังหวัดพะเยา
๒๑	โครงการปรับปรุงถนนลูกรังบดอัดแน่นเข้าสู่พื้นที่การเกษตรสายโบสถ์คริสต์ หมู่ที่ ๙ ตำบลหนองหล่ม เชื่อม ตำบลบ้านป็น อำเภอดอกคำใต้ จังหวัดพะเยา	เพื่อให้ประชาชนได้รับความสะดวกในการคมนาคมและปลอดภัย	ขนาดกว้าง ๕ เมตร ยาว ๑,๘๐๐ เมตร จำนวน ๑ สาย			-	๕๐๐,๐๐๐		จำนวนเส้นทางที่ได้รับการก่อสร้าง	ประชาชนได้รับความสะดวกรวดเร็วในการคมนาคม	กองช่าง/อบจ.พะเยา/จังหวัดพะเยา
๒๒	โครงการปรับปรุงถนนลูกรังบดอัดแน่นเข้าสู่พื้นที่การเกษตรสายลินจี หมู่ที่ ๙ ตำบลหนองหล่ม เชื่อม ตำบลบ้านป็น อำเภอดอกคำใต้ จังหวัดพะเยา	เพื่อให้ประชาชนได้รับความสะดวกในการคมนาคมและปลอดภัย	ขนาดกว้าง ๕ เมตร ยาว ๑,๘๐๐ เมตร จำนวน ๑ สาย			-	๕๐๐,๐๐๐		จำนวนเส้นทางที่ได้รับการก่อสร้าง	ประชาชนได้รับความสะดวกรวดเร็วในการคมนาคม	กองช่าง/อบจ.พะเยา/จังหวัดพะเยา
๒๓	โครงการปรับปรุงถนนลูกรังบดอัดแน่นเข้าสู่พื้นที่การเกษตรสายแม่ต้า หมู่ที่ ๙ ตำบลหนองหล่ม เชื่อม ตำบลบ้านป็น อำเภอดอกคำใต้ จังหวัดพะเยา	เพื่อให้ประชาชนได้รับความสะดวกในการคมนาคมและปลอดภัย	ขนาดกว้าง ๕ เมตร ยาว ๑,๘๐๐ เมตร จำนวน ๑ สาย				๕๐๐,๐๐๐		จำนวนเส้นทางที่ได้รับการก่อสร้าง	ประชาชนได้รับความสะดวกรวดเร็วในการคมนาคม	กองช่าง/อบจ.พะเยา/จังหวัดพะเยา
๒๔	โครงการปรับปรุงถนนลูกรังบดอัดแน่นเข้าสู่พื้นที่การเกษตรสายแม่พุง หมู่ที่ ๙ ตำบลหนองหล่ม เชื่อม ตำบลบ้านป็น อำเภอดอกคำใต้ จังหวัดพะเยา	เพื่อให้ประชาชนได้รับความสะดวกในการคมนาคมและปลอดภัย	ขนาดกว้าง ๕ เมตร ยาว ๑,๘๐๐ เมตร จำนวน ๑ สาย				๕๐๐,๐๐๐		จำนวนเส้นทางที่ได้รับการก่อสร้าง	ประชาชนได้รับความสะดวกรวดเร็วในการคมนาคม	กองช่าง/อบจ.พะเยา/จังหวัดพะเยา

ที่	โครงการ	วัตถุประสงค์	เป้าหมาย (ผลผลิตของโครงการ)	งบประมาณ					ตัวชี้วัด (KPI)	ผลลัพธ์	หน่วยงาน ที่รับผิดชอบ
				ปี ๒๕๖๖	ปี ๒๕๖๗	ปี ๒๕๖๘	ปี ๒๕๖๙	ปี ๒๕๗๐			
๒๕	โครงการปรับปรุงถนนลูกรังบดอัดแน่นเข้าสู่พื้นที่การเกษตรสายแม่ตำ-ท่าล้อ (ช่วงที่ ๑) หมู่ที่ ๕ ตำบลหนองหล่ม เชื่อม ตำบลบ้านปิน อำเภอดอกคำใต้ จังหวัดพะเยา	เพื่อให้ประชาชนได้รับความสะดวกในการคมนาคมและปลอดภัย	ขนาดกว้าง ๕ เมตร ยาว ๑,๘๐๐ เมตร จำนวน ๑ สาย				๕๐๐,๐๐๐		จำนวนเส้นทางที่ได้รับการก่อสร้าง	ประชาชนได้รับความสะดวกรวดเร็วในการคมนาคม	กองช่าง/อบจ.พะเยา/จังหวัดพะเยา
๒๖	โครงการปรับปรุงถนนลูกรังบดอัดแน่นเข้าสู่พื้นที่การเกษตรสายแม่ตำ-ท่าล้อ (ช่วงที่ ๒) หมู่ที่ ๕ ตำบลหนองหล่ม เชื่อม ตำบลบ้านปิน อำเภอดอกคำใต้ จังหวัดพะเยา	เพื่อให้ประชาชนได้รับความสะดวกในการคมนาคมและปลอดภัย	ขนาดกว้าง ๕ เมตร ยาว ๑,๘๐๐ เมตร จำนวน ๑ สาย				๕๐๐,๐๐๐		จำนวนเส้นทางที่ได้รับการก่อสร้าง	ประชาชนได้รับความสะดวกรวดเร็วในการคมนาคม	กองช่าง/อบจ.พะเยา/จังหวัดพะเยา
๒๗	โครงการปรับปรุงถนนลูกรังบดอัดแน่นเข้าสู่พื้นที่การเกษตรสายแม่ตำ-ท่าล้อ (ช่วงที่ ๓) หมู่ที่ ๕ ตำบลหนองหล่ม เชื่อม ตำบลบ้านปิน อำเภอดอกคำใต้ จังหวัดพะเยา	เพื่อให้ประชาชนได้รับความสะดวกในการคมนาคมและปลอดภัย	ขนาดกว้าง ๕ เมตร ยาว ๑,๘๐๐ เมตร จำนวน ๑ สาย				๕๐๐,๐๐๐		จำนวนเส้นทางที่ได้รับการก่อสร้าง	ประชาชนได้รับความสะดวกรวดเร็วในการคมนาคม	กองช่าง/อบจ.พะเยา/จังหวัดพะเยา
๒๘	โครงการปรับปรุงถนนลูกรังบดอัดแน่นเข้าสู่พื้นที่การเกษตรสายแม่ตำศาลปู่แซน-แม่ตำไร่ นายสวัสดิ์ หมู่ที่ ๕ ตำบลหนองหล่ม เชื่อม ตำบลบ้านปิน อำเภอดอกคำใต้ จังหวัดพะเยา	เพื่อให้ประชาชนได้รับความสะดวกในการคมนาคมและปลอดภัย	ขนาดกว้าง ๕ เมตร ยาว ๑,๘๐๐ เมตร จำนวน ๑ สาย				๕๐๐,๐๐๐		จำนวนเส้นทางที่ได้รับการก่อสร้าง	ประชาชนได้รับความสะดวกรวดเร็วในการคมนาคม	กองช่าง/อบจ.พะเยา/จังหวัดพะเยา
๒๙	โครงการปรับปรุงถนนลูกรังบดอัดแน่นเข้าสู่พื้นที่การเกษตรสายแม่ตำท่าตันเตื่อ หมู่ที่ ๕ ตำบลหนองหล่ม เชื่อม ตำบลบ้านปิน อำเภอดอกคำใต้ จังหวัดพะเยา	เพื่อให้ประชาชนได้รับความสะดวกในการคมนาคมและปลอดภัย	ขนาดกว้าง ๕ เมตร ยาว ๑,๘๐๐ เมตร จำนวน ๑ สาย				๕๐๐,๐๐๐		จำนวนเส้นทางที่ได้รับการก่อสร้าง	ประชาชนได้รับความสะดวกรวดเร็วในการคมนาคม	กองช่าง/อบจ.พะเยา/จังหวัดพะเยา

ที่	โครงการ	วัตถุประสงค์	เป้าหมาย (ผลผลิตของโครงการ)	งบประมาณ					ตัวชี้วัด (KPI)	ผลลัพธ์	หน่วยงาน ที่รับผิดชอบ
				ปี ๒๕๖๖	ปี ๒๕๖๗	ปี ๒๕๖๘	ปี ๒๕๖๙	ปี ๒๕๗๐			
๓๐	โครงการปรับปรุงถนนลูกรังบดอัดแน่นเข้าสู่พื้นที่การเกษตรสายแม่ตำห้วยป่าหวาย (สายที่ ๑) หมู่ที่ ๕ ตำบลหนองหล่ม เชื่อม ตำบลบ้านปิน อำเภอดอกคำใต้ จังหวัดพะเยา	เพื่อให้ประชาชนได้รับความสะดวกในการคมนาคมและปลอดภัย	ขนาดกว้าง ๕ เมตร ยาว ๑,๘๐๐ เมตร จำนวน ๑ สาย				๕๐๐,๐๐๐		จำนวนเส้นทางที่ได้รับการก่อสร้าง	ประชาชนได้รับความสะดวกรวดเร็วในการคมนาคม	กองช่าง/อบจ.พะเยา/จังหวัดพะเยา
๓๑	โครงการปรับปรุงถนนลูกรังบดอัดแน่นเข้าสู่พื้นที่การเกษตรสายแม่ตำห้วยป่าหวาย (สายที่ ๒) หมู่ที่ ๕ ตำบลหนองหล่ม เชื่อม ตำบลบ้านปิน อำเภอดอกคำใต้ จังหวัดพะเยา	เพื่อให้ประชาชนได้รับความสะดวกในการคมนาคมและปลอดภัย	ขนาดกว้าง ๕ เมตร ยาว ๑,๘๐๐ เมตร จำนวน ๑ สาย				๕๐๐,๐๐๐		จำนวนเส้นทางที่ได้รับการก่อสร้าง	ประชาชนได้รับความสะดวกรวดเร็วในการคมนาคม	กองช่าง/อบจ.พะเยา/จังหวัดพะเยา
๓๒	โครงการปรับปรุงถนนลูกรังบดอัดแน่นเข้าสู่พื้นที่การเกษตรสายแม่ตำห้วยโป่ง หมู่ที่ ๕ ตำบลหนองหล่ม เชื่อม ตำบลบ้านปิน อำเภอดอกคำใต้ จังหวัดพะเยา	เพื่อให้ประชาชนได้รับความสะดวกในการคมนาคมและปลอดภัย	ขนาดกว้าง ๕ เมตร ยาว ๑,๘๐๐ เมตร จำนวน ๑ สาย				๕๐๐,๐๐๐		จำนวนเส้นทางที่ได้รับการก่อสร้าง	ประชาชนได้รับความสะดวกรวดเร็วในการคมนาคม	กองช่าง/อบจ.พะเยา/จังหวัดพะเยา
๓๓	โครงการปรับปรุงถนนลูกรังบดอัดแน่นเข้าสู่พื้นที่การเกษตรสายห้วยโป่ง หมู่ที่ ๕ ตำบลหนองหล่ม เชื่อม ตำบลบ้านปิน อำเภอดอกคำใต้ จังหวัดพะเยา	เพื่อให้ประชาชนได้รับความสะดวกในการคมนาคมและปลอดภัย	ขนาดกว้าง ๕ เมตร ยาว ๑,๘๐๐ เมตร จำนวน ๑ สาย				๕๐๐,๐๐๐		จำนวนเส้นทางที่ได้รับการก่อสร้าง	ประชาชนได้รับความสะดวกรวดเร็วในการคมนาคม	กองช่าง/อบจ.พะเยา/จังหวัดพะเยา
๓๔	โครงการปรับปรุงถนนลูกรังบดอัดแน่นเข้าสู่พื้นที่การเกษตรสายสะพานแม่ตำ (สายที่ ๑) หมู่ที่ ๕ ตำบลหนองหล่ม เชื่อม ตำบลบ้านปิน อำเภอดอกคำใต้ จังหวัดพะเยา	เพื่อให้ประชาชนได้รับความสะดวกในการคมนาคมและปลอดภัย	ขนาดกว้าง ๕ เมตร ยาว ๑,๘๐๐ เมตร จำนวน ๑ สาย				๕๐๐,๐๐๐		จำนวนเส้นทางที่ได้รับการก่อสร้าง	ประชาชนได้รับความสะดวกรวดเร็วในการคมนาคม	กองช่าง/อบจ.พะเยา/จังหวัดพะเยา

ที่	โครงการ	วัตถุประสงค์	เป้าหมาย (ผลผลิตของโครงการ)	งบประมาณ					ตัวชี้วัด (KPI)	ผลลัพธ์	หน่วยงาน ที่รับผิดชอบ
				ปี ๒๕๖๖	ปี ๒๕๖๗	ปี ๒๕๖๘	ปี ๒๕๖๙	ปี ๒๕๗๐			
๓๕	โครงการปรับปรุงถนนลูกรังบดอัดแน่นเข้าสู่พื้นที่การเกษตรสายสะพานแม่ตำ (สายที่ ๒) หมู่ที่ ๕ ตำบลหนองหล่ม เชื่อม ตำบลบ้านปิน อำเภอดอกคำใต้ จังหวัดพะเยา	เพื่อให้ประชาชนได้รับความสะดวกในการคมนาคมและปลอดภัย	ขนาดกว้าง ๕ เมตร ยาว ๑,๘๐๐ เมตร จำนวน ๑ สาย				๕๐๐,๐๐๐		จำนวนเส้นทางที่ได้รับการก่อสร้าง	ประชาชนได้รับความสะดวกรวดเร็วในการคมนาคม	กองช่าง/อบจ.พะเยา/จังหวัดพะเยา
๓๖	โครงการปรับปรุงถนนลูกรังบดอัดแน่นเข้าสู่พื้นที่การเกษตรสายปางม่วง-จำตีบ หมู่ที่ ๕ ตำบลหนองหล่ม เชื่อม ตำบลบ้านปิน อำเภอดอกคำใต้ จังหวัดพะเยา	เพื่อให้ประชาชนได้รับความสะดวกในการคมนาคมและปลอดภัย	ขนาดกว้าง ๕ เมตร ยาว ๑,๘๐๐ เมตร จำนวน ๑ สาย				๕๐๐,๐๐๐		จำนวนเส้นทางที่ได้รับการก่อสร้าง	ประชาชนได้รับความสะดวกรวดเร็วในการคมนาคม	กองช่าง/อบจ.พะเยา/จังหวัดพะเยา
๓๗	โครงการปรับปรุงถนนลูกรังบดอัดแน่นเข้าสู่พื้นที่การเกษตรสายปางม่วง-สวนยาง หมู่ที่ ๕ ตำบลหนองหล่ม เชื่อม ตำบลบ้านปิน อำเภอดอกคำใต้ จังหวัดพะเยา	เพื่อให้ประชาชนได้รับความสะดวกในการคมนาคมและปลอดภัย	ขนาดกว้าง ๕ เมตร ยาว ๑,๘๐๐ เมตร จำนวน ๑ สาย				๕๐๐,๐๐๐		จำนวนเส้นทางที่ได้รับการก่อสร้าง	ประชาชนได้รับความสะดวกรวดเร็วในการคมนาคม	กองช่าง/อบจ.พะเยา/จังหวัดพะเยา
๓๘	โครงการปรับปรุงถนนลูกรังบดอัดแน่นเข้าสู่พื้นที่การเกษตรสายห้วยม่วง-สะพานดินจำตีบ หมู่ที่ ๕ ตำบลหนองหล่ม เชื่อม ตำบลบ้านปิน อำเภอดอกคำใต้ จังหวัดพะเยา	เพื่อให้ประชาชนได้รับความสะดวกในการคมนาคมและปลอดภัย	ขนาดกว้าง ๕ เมตร ยาว ๑,๘๐๐ เมตร จำนวน ๑ สาย				๕๐๐,๐๐๐		จำนวนเส้นทางที่ได้รับการก่อสร้าง	ประชาชนได้รับความสะดวกรวดเร็วในการคมนาคม	กองช่าง/อบจ.พะเยา/จังหวัดพะเยา
๓๙	โครงการปรับปรุงถนนลูกรังบดอัดแน่นเข้าสู่พื้นที่การเกษตรสายห้วยป่าดำ หมู่ที่ ๕ ตำบลหนองหล่ม เชื่อม ตำบลบ้านปิน อำเภอดอกคำใต้ จังหวัดพะเยา	เพื่อให้ประชาชนได้รับความสะดวกในการคมนาคมและปลอดภัย	ขนาดกว้าง ๕ เมตร ยาว ๑,๘๐๐ เมตร จำนวน ๑ สาย				๕๐๐,๐๐๐		จำนวนเส้นทางที่ได้รับการก่อสร้าง	ประชาชนได้รับความสะดวกรวดเร็วในการคมนาคม	กองช่าง/อบจ.พะเยา/จังหวัดพะเยา

ที่	โครงการ	วัตถุประสงค์	เป้าหมาย (ผลผลิตของโครงการ)	งบประมาณ					ตัวชี้วัด (KPI)	ผลลัพธ์	หน่วยงาน ที่รับผิดชอบ
				ปี ๒๕๖๖	ปี ๒๕๖๗	ปี ๒๕๖๘	ปี ๒๕๖๙	ปี ๒๕๗๐			
๔๐	โครงการปรับปรุงถนนลูกรังบดอัดแน่นเข้าสู่พื้นที่การเกษตรสายจำปานอก หมู่ที่ ๕ ตำบลหนองหล่ม เชื่อม ตำบลบ้านปิน อำเภอดอกคำใต้ จังหวัดพะเยา	เพื่อให้ประชาชนได้รับความสะดวกในการคมนาคมและปลอดภัย	ขนาดกว้าง ๕ เมตร ยาว ๑,๘๐๐ เมตร จำนวน ๑ สาย				๕๐๐,๐๐๐		จำนวนเส้นทางที่ได้รับการก่อสร้าง	ประชาชนได้รับความสะดวกเร็วในการคมนาคม	กองช่าง/อบจ.พะเยา/จังหวัดพะเยา
๔๑	โครงการปรับปรุงถนนลูกรังบดอัดแน่นเข้าสู่พื้นที่การเกษตรสายไร่อ่างร่องช้าง หมู่ที่ ๕ ตำบลหนองหล่ม เชื่อม ตำบลบ้านปิน อำเภอดอกคำใต้ จังหวัดพะเยา	เพื่อให้ประชาชนได้รับความสะดวกในการคมนาคมและปลอดภัย	ขนาดกว้าง ๕ เมตร ยาว ๑,๘๐๐ เมตร จำนวน ๑ สาย				๕๐๐,๐๐๐		จำนวนเส้นทางที่ได้รับการก่อสร้าง	ประชาชนได้รับความสะดวกเร็วในการคมนาคม	กองช่าง/อบจ.พะเยา/จังหวัดพะเยา
๔๒	โครงการปรับปรุงถนนลูกรังบดอัดแน่นเข้าสู่พื้นที่การเกษตรสายหนองเอี้ยง หมู่ที่ ๕ ตำบลหนองหล่ม เชื่อม ตำบลบ้านปิน อำเภอดอกคำใต้ จังหวัดพะเยา	เพื่อให้ประชาชนได้รับความสะดวกในการคมนาคมและปลอดภัย	ขนาดกว้าง ๕ เมตร ยาว ๑,๘๐๐ เมตร จำนวน ๑ สาย				๕๐๐,๐๐๐		จำนวนเส้นทางที่ได้รับการก่อสร้าง	ประชาชนได้รับความสะดวกเร็วในการคมนาคม	กองช่าง/อบจ.พะเยา/จังหวัดพะเยา
๔๓	โครงการก่อสร้างถนนแอสฟัลติกคอนกรีตสายผาซอ หมู่ที่ ๕ ต.หนองหล่ม เชื่อม หมู่ที่ ๙ บ้านปิน ต.บ้านปิน อ.ดอกคำใต้ จ.พะเยา	เพื่อให้ประชาชนได้รับความสะดวกในการคมนาคมและปลอดภัย	ก่อสร้างถนนแอสฟัลติกคอนกรีตขนาดกว้าง ๕ เมตร ยาว ๑,๔๘๐ เมตร จำนวน ๑ สาย	๕,๕๖๖,๐๐๐	-	-	-	-	จำนวนเส้นทางที่ได้รับการก่อสร้าง	ประชาชนได้รับความสะดวกเร็วในการคมนาคม	กองช่าง/อบจ.พะเยา/จังหวัดพะเยา
๔๔	โครงการก่อสร้างถนนแอสฟัลติกคอนกรีตเชื่อม ดงมะม่วง หมู่ที่ ๑ ต.หนองหล่ม - ต.บ้านปิน อ.ดอกคำใต้ จ.พะเยา	เพื่อให้ประชาชนได้รับความสะดวกในการคมนาคมและปลอดภัย	ก่อสร้างถนนพื้นที่ทางแอสฟัลติกคอนกรีตขนาดกว้าง ๔ เมตร ยาว ๑,๖๕๑.๐๐ ม. จำนวน ๑ สาย	-	-	-	๕,๔๑๙,๐๐๐		จำนวนถนนที่ได้รับการปรับปรุงซ่อมแซม	ประชาชนได้รับความสะดวกในการคมนาคม	กองช่าง/อบจ.พะเยา/จังหวัดพะเยา

ที่	โครงการ	วัตถุประสงค์	เป้าหมาย (ผลผลิตของโครงการ)	งบประมาณ					ตัวชี้วัด (KPI)	ผลลัพธ์	หน่วยงาน ที่รับผิดชอบ
				ปี ๒๕๖๖	ปี ๒๕๖๗	ปี ๒๕๖๘	ปี ๒๕๖๙	ปี ๒๕๗๐			
๔๕	โครงการก่อสร้างถนนแอสฟัลติกคอนกรีตสายสันป่าม่วง หมู่ที่ ๕ ต.หนองหล่ม - ต.บ้านปิน อ.ดอกคำใต้ จ.พะเยา	เพื่อให้ประชาชน ได้รับความสะดวก ในการคมนาคม และปลอดภัย	ก่อสร้างพื้นทางแอสฟัลติกคอนกรีตขนาดกว้าง ๔ ม. ยาว ๖.๖๐ กิโลเมตร ๑ สาย	-	-	-	-	๑๙,๑๙๔,๐๐๐	จำนวนถนน ได้รับการ ปรับปรุง ซ่อมแซม	ประชาชน ได้รับความ สะดวกในการ คมนาคม	กองช่าง/ อบจ.พะเยา /จังหวัด พะเยา
๔๖	โครงการก่อสร้างถนนแอสฟัลติกคอนกรีตสายห้วยผาฮาง หมู่ที่ ๕ ต.หนองหล่ม อ.ดอกคำใต้ จ.พะเยา	เพื่อให้ประชาชน ได้รับความสะดวก ในการคมนาคม และปลอดภัย	ขนาดกว้าง ๔ ม. ยาว ๒,๖๗๐ เมตร ๑ สาย	-	-	-	-	๘,๐๘๐,๐๐๐	จำนวนถนน ได้รับการ ปรับปรุง ซ่อมแซม	ประชาชน ได้รับความ สะดวกในการ คมนาคม	กองช่าง/ จังหวัด พะเยา
๔๗	โครงการก่อสร้างถนนแอสฟัลติกคอนกรีตสายดงหอ - ร่องสัก หมู่ที่ ๘ ต.หนองหล่ม อ.ดอกคำใต้ จ.พะเยา	เพื่อให้ประชาชน ได้รับความสะดวก ในการคมนาคม และปลอดภัย	ก่อสร้างพื้นทางแอสฟัลติกคอนกรีตขนาดกว้าง ๔ ม. ยาว ๙,๒๙๕ เมตร. ๑ สาย	-	-	-	-	๒๕,๘๙๖,๐๐๐	ประชาชน ได้รับความ สะดวกรวดเร็ว ในการคมนาคม	กองช่าง/งาน ไฟฟ้าและถนน	กองช่าง/ อบจ.พะเยา /จังหวัด พะเยา
๔๘	โครงการก่อสร้างถนนแอสฟัลติกคอนกรีตสายทุ่งกุ่ม - อ่างเก็บน้ำร่องสัก หมู่ที่ ๕ ต.หนองหล่ม อ.ดอกคำใต้ จ.พะเยา	เพื่อให้ประชาชน ได้รับความสะดวก ในการคมนาคม และปลอดภัย	ก่อสร้างพื้นทางแอสฟัลติกคอนกรีตขนาดกว้าง ๔ ม. ยาว ๓,๓๖๐ เมตร. ๑ สาย	-	-	-	-	๑๐,๑๓๗,๐๐๐	จำนวน เส้นทางที่ได้รับ การก่อสร้าง	ประชาชน ได้รับความ สะดวกรวดเร็ว ในการคมนาคม	กองช่าง/ อบจ.พะเยา /จังหวัด พะเยา

ที่	โครงการ	วัตถุประสงค์	เป้าหมาย (ผลผลิตของโครงการ)	งบประมาณ					ตัวชี้วัด (KPI)	ผลลัพธ์	หน่วยงาน ที่รับผิดชอบ
				ปี ๒๕๖๖	ปี ๒๕๖๗	ปี ๒๕๖๘	ปี ๒๕๖๙	ปี ๒๕๗๐			
๔๙	โครงการโครงการปรับปรุงถนนดินลูกรังบดอัดแน่น สายผาซ้อ หมู่ที่ ๕ ต.หนองหล่ม เข้ม ม.๙ ต.บ้านปิน อ.ดอกคำใต้ จ.พะเยา	เพื่อให้ประชาชนได้รับความสะดวกในการคมนาคมและปลอดภัย	ปรับปรุงถนนพื้นทางดินลูกรัง จำนวน ๒ ช่วงๆ ละ ขนาดกว้าง ๔.๐๐ ม. ยาว ๑,๙๙๕.๐๐ ม. หนาเฉลี่ย ๐.๒๐ ม.	๕๐๐,๐๐๐	๕๐๐,๐๐๐	-	-	-	จำนวนเส้นทางที่ได้รับการก่อสร้าง	ประชาชนได้รับความสะดวกเร็วในการคมนาคม	กองช่าง/อบจ.พะเยา
๕๐	โครงการปรับปรุงถนนพื้นทางหินคลุกเข้าสู่พื้นที่การเกษตรสายทางเข้าอ่างเก็บน้ำร่องช้าง หมู่ที่ ๕ ต.หนองหล่ม อ.ดอกคำใต้ จ.พะเยา	เพื่อให้ประชาชนได้รับความสะดวกในการคมนาคมและปลอดภัย	ขนาดกว้าง ๕ ม. ยาว ๑.๖๖๕ กม. ๑ สาย หนาเฉลี่ย ๐.๑๐ ม.	-	-	๒,๗๖๕,๐๐๐	-	-	จำนวนถนนที่ได้รับการปรับปรุงซ่อมแซม	ประชาชนได้รับความสะดวกในการคมนาคม	กองช่าง/อบจ.พะเยา /จังหวัดพะเยา
๕๑	โครงการปรับปรุงถนนพื้นทางหินคลุกเข้าสู่พื้นที่การเกษตรสายทางเข้าอ่างเก็บน้ำห้วยสูง หมู่ที่ ๒,๗ ต.หนองหล่ม อ.ดอกคำใต้ จ.พะเยา	เพื่อให้ประชาชนได้รับความสะดวกในการคมนาคมและปลอดภัย	ขนาดกว้าง ๕ ม. ยาว ๓.๖๕๕ กม. ๑ สาย หนาเฉลี่ย ๐.๑๐ ม.	-	-	๖,๐๗๐,๐๐๐	-	-	จำนวนถนนที่ได้รับการปรับปรุงซ่อมแซม	ประชาชนได้รับความสะดวกในการคมนาคม	กองช่าง/อบจ.พะเยา /จังหวัดพะเยา
๕๒	โครงการปรับปรุงถนนลูกรังบดอัดแน่นเข้าสู่พื้นที่การเกษตร สายสวนนายศักดิ์ ทะลิ ม.๕ ต.หนองหล่ม เข้ม ต.บ้านปิน อ.ดอกคำใต้ จ.พะเยา	เพื่อให้ประชาชนได้รับความสะดวกในการคมนาคมและปลอดภัย	ขนาดกว้าง ๕ เมตร ยาว ๑,๘๐๐ เมตร จำนวน ๑ สาย	-	-	-	๕๐๐,๐๐๐	-	จำนวนถนนที่ได้รับการปรับปรุงซ่อมแซม	ประชาชนได้รับความสะดวกในการคมนาคม	กองช่าง/อบจ.พะเยา /จังหวัดพะเยา
๕๓	โครงการปรับปรุงถนนลูกรังบดอัดแน่นเข้าสู่พื้นที่การเกษตร สายห้วยฝีมอม-ห้วยป่ายาง ม.๕ ต.หนองหล่ม เข้ม ต.บ้านปิน อ.ดอกคำใต้ จ.พะเยา	เพื่อให้ประชาชนได้รับความสะดวกในการคมนาคมและปลอดภัย	ขนาดกว้าง ๕ เมตร ยาว ๑,๘๐๐ เมตร จำนวน ๑ สาย	-	-	-	๕๐๐,๐๐๐	-	จำนวนถนนที่ได้รับการปรับปรุงซ่อมแซม	ประชาชนได้รับความสะดวกในการคมนาคม	กองช่าง/อบจ.พะเยา /จังหวัดพะเยา

ที่	โครงการ	วัตถุประสงค์	เป้าหมาย (ผลผลิตของโครงการ)	งบประมาณ					ตัวชี้วัด (KPI)	ผลลัพธ์	หน่วยงาน ที่รับผิดชอบ
				ปี ๒๕๖๖	ปี ๒๕๖๗	ปี ๒๕๖๘	ปี ๒๕๖๙	ปี ๒๕๗๐			
๕๔	โครงการปรับปรุงถนนลูกรังบดอัด แน่นเข้าสู่พื้นที่การเกษตร สายห้วย จอมทอง ม.๖ ต.หนองหล่ม อ.ดอก คำใต้ จ.พะเยา	เพื่อให้ประชาชน ได้รับความสะดวก ในการคมนาคม และปลอดภัย	ขนาดกว้าง ๕ เมตร ยาว ๑,๘๐๐ เมตร จำนวน ๑ สาย	-	-	-	๕๐๐,๐๐๐	-	จำนวนถนน ได้รับการ ปรับปรุง ซ่อมแซม	ประชาชน ได้รับความ สะดวกในการ คมนาคม	กองช่าง/ อบจ.พะเยา /จังหวัด พะเยา
๕๕	โครงการก่อสร้างถนนคอนกรีตเสริม เหล็ก หมู่ที่ ๗ ต.หนองหล่มเชื่อม หมู่ที่ ๔,๖ ต.บ้านปิน อ.ดอกคำใต้ จ.พะเยา	เพื่อให้ประชาชน ได้รับความสะดวก ในการคมนาคม และปลอดภัย	ขนาดกว้าง ๔ ม. ยาว ๙๓๒ ม. ๗ สาย	-	-	๒,๒๙๑,๐๐๐	-	-	จำนวนถนน ได้รับการ ปรับปรุง ซ่อมแซม	ประชาชน ได้รับความ สะดวกในการ คมนาคม	กองช่าง/ อบจ.พะเยา /จังหวัด พะเยา
๕๖	โครงการก่อสร้างถนนแอสฟัลติกคอนกรีต สายเอื้องเงิน หมู่ที่ ๑ ต.หนองหล่ม เชื่อม หมู่ที่ ๖ ต.บ้านถ้ำ เชื่อม หมู่ที่ ๕ ต.บ้านปิน อ.ดอกคำใต้ จ.พะเยา	เพื่อให้ประชาชน ได้รับความสะดวก ในการคมนาคม และปลอดภัย	ก่อสร้างถนนพื้นทาง แอสฟัลติกคอนกรีต ยาว ๑,๖๕๑.๐๐ ม.	-	-	๔,๕๐๐,๐๐๐	-	-	จำนวนถนน ได้รับการ ปรับปรุง ซ่อมแซม	ประชาชน ได้รับความ สะดวกในการ คมนาคม	กองช่าง/ อบจ.พะเยา /จังหวัด พะเยา
๕๗	โครงการก่อสร้างถนนคอนกรีตเสริม เหล็กสายทางอ่างเก็บน้ำร่องช้าง หมู่ที่ ๕ ต.หนองหล่ม อ.ดอกคำใต้ จ.พะเยา	เพื่อให้ประชาชน ได้รับความสะดวก ในการคมนาคม และปลอดภัย	ขนาดกว้าง ๕ ม. ยาว ๒.๐๐ กม. ๑ สาย จำนวน ๕ ช่วง	๖,๔๐๐,๐๐๐	-	-	-	-	จำนวนถนน ได้รับการ ปรับปรุง ซ่อมแซม	ประชาชน ได้รับความ สะดวกในการ คมนาคม	กองช่าง/ อบจ.พะเยา /จังหวัด พะเยา
๕๘	โครงการถนนคอนกรีตเสริมเหล็กสาย ทางอ่างเก็บน้ำห้วยสูง หมู่ที่ ๗ ต.หนอง หล่ม อ.ดอกคำใต้ จ.พะเยา	เพื่อให้ประชาชน ได้รับความสะดวก ในการคมนาคม และปลอดภัย	ขนาดกว้าง ๕ ม. ยาว ๑.๖๘ กม. ๑ สาย จำนวน ๕ ช่วง	-	-	๖,๕๐๐,๐๐๐	-	-	จำนวนถนน ได้รับการ ปรับปรุง ซ่อมแซม	ประชาชน ได้รับความ สะดวกในการ คมนาคม	กองช่าง/ อบจ.พะเยา /จังหวัด พะเยา

ที่	โครงการ	วัตถุประสงค์	เป้าหมาย (ผลผลิตของโครงการ)	งบประมาณ					ตัวชี้วัด (KPI)	ผลลัพธ์	หน่วยงาน ที่รับผิดชอบ
				ปี ๒๕๖๖	ปี ๒๕๖๗	ปี ๒๕๖๘	ปี ๒๕๖๙	ปี ๒๕๗๐			
๕๙	โครงการถนนคอนกรีตเสริมเหล็กสาย ทางเข้าศาลเจ้าบ้าน หมู่ที่ ๑ ต.หนอง หล่ม อ.ดอกคำใต้ จ.พะเยา	เพื่อให้ประชาชน ได้รับความสะดวก ในการคมนาคม และปลอดภัย	ขนาดกว้าง ๔ ม. ยาว ๑.๔๐ กม. ๑ สาย	-	-	๑,๕๐๐,๐๐๐	-	-	จำนวนถนน ได้รับการ ปรับปรุง ซ่อมแซม	ประชาชน ได้รับความ สะดวกในการ คมนาคม	กองช่าง/ อบจ.พะเยา /จังหวัด พะเยา
๖๐	โครงการถนนคอนกรีตเสริมเหล็กสาย ทางอ่างเก็บน้ำห้วยสูง หมู่ที่ ๒,๗ ต. หนองหล่ม อ.ดอกคำใต้ จ.พะเยา	เพื่อให้ประชาชน ได้รับความสะดวก ในการคมนาคม และปลอดภัย	ขนาดกว้าง ๕ ม. ยาว ๒.๒๐ กม. ๑ สาย	๖,๔๐๐,๐๐๐	-	-	-	-	จำนวนถนน ได้รับการ ปรับปรุง ซ่อมแซม	ประชาชน ได้รับความ สะดวกในการ คมนาคม	กองช่าง/ อบจ.พะเยา /จังหวัด พะเยา
๖๑	โครงการถนนคอนกรีตเสริมเหล็กสาย ทางเอียงเงิน หมู่ที่ ๑ ต.หนองหล่ม เชื่อมบ้านปินเหนือ ต.บ้านปิน อ.ดอก คำใต้ จ.พะเยา	เพื่อให้ประชาชน ได้รับความสะดวก ในการคมนาคม และปลอดภัย	ขนาดกว้าง ๔ ม. ยาว ๑.๗๐ กม. ๑ สาย จำนวน	๔,๒๐๐,๐๐๐	-	-	-	-	จำนวนถนน ได้รับการ ปรับปรุง ซ่อมแซม	ประชาชน ได้รับความ สะดวกในการ คมนาคม	กองช่าง/ อบจ.พะเยา /จังหวัด พะเยา
๖๒	โครงการถนนคอนกรีตเสริมเหล็กสาย ทางบ้านห้วยสูง หมู่ที่ ๑ ต.หนองหล่ม เชื่อมบ้านปินเหนือ ต.บ้านปิน อ.ดอก คำใต้ จ.พะเยา	เพื่อให้ประชาชน ได้รับความสะดวก ในการคมนาคม และปลอดภัย	ขนาดกว้าง ๔ ม. ยาว ๐.๖๕ กม. ๑ สาย จำนวน ๒ ช่วง	๑,๖๕๐,๐๐๐	-	-	-	-	จำนวนถนน ได้รับการ ปรับปรุง ซ่อมแซม	ประชาชน ได้รับความ สะดวกในการ คมนาคม	กองช่าง/ อบจ.พะเยา /จังหวัด พะเยา

ที่	โครงการ	วัตถุประสงค์	เป้าหมาย (ผลผลิตของโครงการ)	งบประมาณ					ตัวชี้วัด (KPI)	ผลลัพธ์	หน่วยงาน ที่รับผิดชอบ
				ปี ๒๕๖๖	ปี ๒๕๖๗	ปี ๒๕๖๘	ปี ๒๕๖๙	ปี ๒๕๗๐			
๖๓	ก่อสร้างถนน คสล. สายทางบ้านปางจุ่น (สองแคว)-ป่าสุสาน หมู่ที่ ๖ ต.หนองหล่ม อ.ดอกคำใต้ จ.พะเยา	เพื่อให้ประชาชนได้รับความสะดวกในการคมนาคมและปลอดภัย	กว้างเฉลี่ย ๔ ม. หนา ๐.๑๕ ม. ยาวเฉลี่ย ๔๔๐ ม. หมู่ที่ ๖ ต.หนองหล่ม อ.ดอกคำใต้ จ.พะเยา	-	-	-	-	๑,๒๒๖,๐๐๐	ความพึงพอใจของประชาชน	ประชาชนมีความสะดวกในการใช้เส้นทางในการคมนาคมขนส่ง	กองช่าง/อบจ.พะเยา/จังหวัดพะเยา
๖๔	โครงการถนนคอนกรีตเสริมเหล็กสายทางผาซ้อ หมู่ที่ ๕ ต.หนองหล่ม- หมู่ที่ ๙ ต.บ้านปิน(อ่างเก็บน้ำร่องลึก) ต.หนองหล่ม อ.ดอกคำใต้ จ.พะเยา	เพื่อให้ประชาชนได้รับความสะดวกในการคมนาคมและปลอดภัย	ขนาดกว้าง ๕ ม. ยาว ๑.๔๘๐ กม. ๑ สาย	๓,๗๐๐,๐๐๐	-	-	-	-	จำนวนถนนที่ได้รับการปรับปรุงซ่อมแซม	ประชาชนได้รับความสะดวกในการคมนาคม	กองช่าง/อบจ.พะเยา/จังหวัดพะเยา
๖๕	ก่อสร้างถนน คสล.หมู่ที่ ๒ เชื่อม หมู่ที่ ๑ ตำบลหนองหล่ม อ.ดอกคำใต้ จ.พะเยา	เพื่อให้ประชาชนได้รับความสะดวกในการคมนาคมและปลอดภัย	กว้าง ๔.๐๐ ม. ยาว ๑,๑๐๐ ม บริเวณ บ้านนายชาญ ดอกคำ เลขที่ ๑๑ หมู่ที่ ๒ เชื่อม หมู่ที่ ๑	๒,๖๙๒,๐๐๐	-	-	-	-	ประชาชนได้รับความสะดวกรวดเร็วในการคมนาคม	กองช่าง/งานไฟฟ้าและถนน	กองช่าง/อบจ.พะเยา/จังหวัดพะเยา

ที่	โครงการ	วัตถุประสงค์	เป้าหมาย (ผลผลิตของโครงการ)	งบประมาณ					ตัวชี้วัด (KPI)	ผลลัพธ์	หน่วยงาน ที่รับผิดชอบ
				ปี ๒๕๖๖	ปี ๒๕๖๗	ปี ๒๕๖๘	ปี ๒๕๖๙	ปี ๒๕๗๐			
๖๖	ก่อสร้างถนน คสล. สายทุ่งโทรก - ทุ่งแพะ หมู่ที่ ๕ ต.หนองหล่ม อ.ดอกคำใต้ จ.พะเยา	เพื่อให้ประชาชนได้รับความสะดวกในการคมนาคมและปลอดภัย	กว้างเฉลี่ย ๔ ม. หน้า ๐.๑๕ ม. ยาวเฉลี่ย ๑,๙๑๐ ม. หมู่ที่ ๕ ต.หนองหล่ม อ.ดอกคำใต้ จ.พะเยา	-	-	-	-	๔,๗๗๕,๐๐๐	ความพึงพอใจของประชาชน	ประชาชนมีความสะดวกในการใช้เส้นทางในการคมนาคมขนส่ง	กองช่าง/ อบจ.พะเยา /จังหวัด พะเยา
๖๗	ก่อสร้างถนน คสล. สายบ้านแม่พริก - ผาซ้อ หมู่ที่ ๕ ต.หนองหล่ม อ.ดอกคำใต้ จ.พะเยา	เพื่อให้ประชาชนได้รับความสะดวกในการคมนาคมและปลอดภัย	กว้างเฉลี่ย ๔ ม. หน้า ๐.๑๕ ม. ยาวเฉลี่ย ๒,๒๙๘ ม. หมู่ที่ ๕ ต.หนองหล่ม อ.ดอกคำใต้ จ.พะเยา	-	-	-	-	๕,๗๔๕,๐๐๐	ความพึงพอใจของประชาชน	ประชาชนมีความสะดวกในการใช้เส้นทางในการคมนาคมขนส่ง	กองช่าง/ อบจ.พะเยา /จังหวัด พะเยา
๖๘	ก่อสร้างถนน คสล. สายทุ่งแพะ - ต้นประดู่งาม หมู่ที่ ๕ ต.หนองหล่ม อ.ดอกคำใต้ จ.พะเยา	เพื่อให้ประชาชนได้รับความสะดวกในการคมนาคมและปลอดภัย	กว้างเฉลี่ย ๔ ม. หน้า ๐.๑๕ ม. ยาวเฉลี่ย ๓,๐๖๒ ม. หมู่ที่ ๕ ต.หนองหล่ม อ.ดอกคำใต้ จ.พะเยา	-	-	-	-	๗,๖๕๕,๐๐๐	ความพึงพอใจของประชาชน	ประชาชนมีความสะดวกในการใช้เส้นทางในการคมนาคมขนส่ง	กองช่าง/ อบจ.พะเยา /จังหวัด พะเยา
๖๙	ก่อสร้างถนน คสล. สายม่อนขมิ้น - ร่องลึก หมู่ที่ ๕ ต.หนองหล่ม อ.ดอกคำใต้ จ.พะเยา	เพื่อให้ประชาชนได้รับความสะดวกในการคมนาคมและปลอดภัย	กว้างเฉลี่ย ๔ ม. หน้า ๐.๑๕ ม. ยาวเฉลี่ย ๒,๓๑๐ ม. หมู่ที่ ๕ ต.หนองหล่ม อ.ดอกคำใต้ จ.พะเยา	-	-	-	-	๕,๗๗๕,๐๐๐	ความพึงพอใจของประชาชน	ประชาชนมีความสะดวกในการใช้เส้นทางในการคมนาคมขนส่ง	กองช่าง/ อบจ.พะเยา /จังหวัด พะเยา

ที่	โครงการ	วัตถุประสงค์	เป้าหมาย (ผลผลิตของโครงการ)	งบประมาณ					ตัวชี้วัด (KPI)	ผลลัพธ์	หน่วยงาน ที่รับผิดชอบ
				ปี ๒๕๖๖	ปี ๒๕๖๗	ปี ๒๕๖๘	ปี ๒๕๖๙	ปี ๒๕๗๐			
๗๐	โครงการปรับปรุงถนนลูกรังบดอัดแน่นสายต้นประดู่งาม-ห้วยต้นอ้ง หมู่ที่ ๕ ต.หนองหล่ม อ.ดอกคำใต้ จ.พะเยา	เพื่อให้ประชาชนได้รับความสะดวกในการคมนาคมและปลอดภัย	ขนาดกว้าง ๔ เมตร ยาว ๑,๘๐๐ เมตร จำนวน ๑ สาย			๕๐๐,๐๐๐			จำนวนเส้นทางที่ได้รับการก่อสร้าง	ประชาชนได้รับความสะดวกเร็วในการคมนาคม	กองช่าง/อบจ.พะเยา/จังหวัดพะเยา
๗๑	ถนนดินซีเมนต์ปรับปรุงคุณภาพด้วยยางธรรมชาติ สายทางเข้าอ่างห้วยสูง หมู่ที่ ๗ ต.หนองหล่ม อ.ดอกคำใต้ จ.พะเยา	เพื่อให้ประชาชนได้รับความสะดวกในการคมนาคมและปลอดภัย	ถนนดินซีเมนต์ปรับปรุงคุณภาพด้วยยางธรรมชาติ กว้าง ๕ เมตร ยาว ๓.๖๔๐ กิโลเมตร	-	-	๕,๐๙๖,๐๐๐	-	-	จำนวนเส้นทางที่ได้รับการก่อสร้าง	ประชาชนได้รับความสะดวกเร็วในการคมนาคม	กองช่าง/อบจ.พะเยา/จังหวัดพะเยา
๗๒	โครงการก่อสร้างผิวจราจรหินคลุกเข้าสู่พื้นที่การเกษตรสายทาง พุ่งแพะ - ห้วยผีผอม ต.หนองหล่ม เข้ม ต.บ้านปิน อ.ดอกคำใต้ จ.พะเยา	เพื่อให้ประชาชนได้รับความสะดวกในการคมนาคมและปลอดภัย	หินคลุกบดอัดแน่น ขนาดกว้าง ๔.๐๐ ม. ยาว ๖,๔๓๐ ม. หนาเฉลี่ย ๐.๑๐ ม.	-	-	๖,๙๗๔,๐๐๐	-	-	จำนวนถนนที่ได้รับการปรับปรุงซ่อมแซม	ประชาชนได้รับความสะดวกในการคมนาคม	กองช่าง/อบจ.พะเยา/จังหวัดพะเยา

ที่	โครงการ	วัตถุประสงค์	เป้าหมาย (ผลผลิตของโครงการ)	งบประมาณ					ตัวชี้วัด (KPI)	ผลลัพธ์	หน่วยงาน ที่รับผิดชอบ
				ปี ๒๕๖๖	ปี ๒๕๖๗	ปี ๒๕๖๘	ปี ๒๕๖๙	ปี ๒๕๗๐			
๗๓	โครงการก่อสร้างผิวจราจรหินคลุกเข้าสู่พื้นที่การเกษตร สายทาง ห้วยร่องช้าง-ห้วยป่าคำ หมู่ที่ ๕	เพื่อให้ประชาชนได้รับความสะดวกในการคมนาคมและปลอดภัย	หินคลุกบดอัดแน่น ขนาดกว้าง ๔.๐๐ ม. ยาว ๗๒๒ ม. หนาเฉลี่ย ๐.๑๐ ม.	-	-	๕๐๐,๐๐๐	-	-	จำนวนถนนที่ได้รับการปรับปรุงซ่อมแซม	ประชาชนได้รับความสะดวกในการคมนาคม	กองช่าง/อบจ.พะเยา/จังหวัดพะเยา
๗๔	โครงการปรับปรุงผิวจราจรหินคลุกเข้าสู่พื้นที่การเกษตรสายทาง หุ้งดง - น้ำจำ หมู่ที่ ๗ ต.หนองหล่ม อ.ดอกคำใต้ จ.พะเยา	เพื่อให้ประชาชนได้รับความสะดวกในการคมนาคมและปลอดภัย	หินคลุกบดอัดแน่น ขนาดกว้าง ๓.๕๐ ม. ยาว ๘๒๐ ม. หนาเฉลี่ย ๐.๑๐ ม.	-	-	-	๕๐๐,๐๐๐	-	จำนวนถนนที่ได้รับการปรับปรุงซ่อมแซม	ประชาชนได้รับความสะดวกในการคมนาคม	กองช่าง/อบจ.พะเยา/จังหวัดพะเยา
๗๕	โครงการปรับปรุงผิวจราจรหินคลุกเข้าสู่พื้นที่การเกษตรสายดงน้ำจำ หมู่ที่ ๗ เชื่อม ต.บ้านถ้ำ อ.ดอกคำใต้ จ.พะเยา	เพื่อให้ประชาชนได้รับความสะดวกในการคมนาคมและปลอดภัย	หินคลุกบดอัดแน่น ขนาดกว้าง ๓.๕๐ ม. ยาว ๘๔๑ ม. หนาเฉลี่ย ๐.๑๐ ม.	๕๐๐,๐๐๐	-	-	-	-	จำนวนถนนที่ได้รับการปรับปรุงซ่อมแซม	ประชาชนได้รับความสะดวกในการคมนาคม	กองช่าง/อบจ.พะเยา/จังหวัดพะเยา
๗๖	โครงการก่อสร้างผิวจราจรหินคลุกเข้าสู่พื้นที่การเกษตร สายทางดงหอ หมู่ที่ ๘ ต.หนองหล่ม เชื่อม ต.บ้านปิน อ.ดอกคำใต้ จ.พะเยา	เพื่อให้ประชาชนได้รับความสะดวกในการคมนาคมและปลอดภัย	หินคลุกบดอัดแน่น ขนาดกว้าง ๔.๐๐ ม. ยาว ๕๕๐ ม. หนาเฉลี่ย ๐.๑๐ ม.	-	-	๕๐๐,๐๐๐	-	-	จำนวนถนนที่ได้รับการปรับปรุงซ่อมแซม	ประชาชนได้รับความสะดวกในการคมนาคม	กองช่าง/อบจ.พะเยา/จังหวัดพะเยา

ที่	โครงการ	วัตถุประสงค์	เป้าหมาย (ผลผลิตของโครงการ)	งบประมาณ					ตัวชี้วัด (KPI)	ผลลัพธ์	หน่วยงาน ที่รับผิดชอบ
				ปี ๒๕๖๖	ปี ๒๕๖๗	ปี ๒๕๖๘	ปี ๒๕๖๙	ปี ๒๕๗๐			
๗๗	โครงการปรับปรุงผิวจราจรหินคลุกสายทาง น้ำพุ หมู่ที่ ๗ - อ่างเก็บน้ำห้วยสูง ต.หนองหล่ม อ.ดอกคำใต้ จ.พะเยา	เพื่อให้ประชาชนได้รับความสะดวกในการคมนาคมและปลอดภัย	หินคลุกบดอัดแน่น ขนาดกว้าง ๔.๐๐ ม. จำนวน ๒ ช่วง ช่วงที่ ๑ ย.๗๕๐ ม. ๕๐๐,๐๐๐ บาท ช่วงที่ ๒ ย.๒๓๐ ม. ๑๕๕,๐๐๐ บาท หนาเฉลี่ย ๐.๑๐ ม.	๕๐๐,๐๐๐	๕๐๐,๐๐๐	๕๐๐,๐๐๐	-	-	จำนวนถนนที่ได้รับการปรับปรุงซ่อมแซม	ประชาชนได้รับความสะดวกในการคมนาคม	กองช่าง/อบจ.พะเยา/จังหวัดพะเยา
๗๘	โครงการก่อสร้างผิวจราจรหินคลุกเข้าสู่พื้นที่การเกษตร หมู่ที่ ๑ ต.หนองหล่ม อ.ดอกคำใต้ จ.พะเยา	เพื่อให้ประชาชนได้รับความสะดวกในการคมนาคมและปลอดภัย	หินคลุกบดอัดแน่น ขนาดกว้าง ๓.๕๐ ม. ยาว ๘๔๑ ม. หนาเฉลี่ย ๐.๑๐ ม.	-	๕๐๐,๐๐๐	-	-	-	จำนวนถนนที่ได้รับการปรับปรุงซ่อมแซม	ประชาชนได้รับความสะดวกในการคมนาคม	กองช่าง/อบจ.พะเยา/จังหวัดพะเยา
๗๙	โครงการปรับปรุงพื้นที่ทางหินคลุกเข้าสู่พื้นที่การเกษตร สาย เหล่าดงห้วยสูง หมู่ที่ ๗ ต.หนองหล่ม อ.ดอกคำใต้ จ.พะเยา	เพื่อให้ประชาชนได้รับความสะดวกในการคมนาคมและปลอดภัย	หินคลุกบดอัดแน่น ขนาดกว้าง ๓.๕๐ ม. ยาว ๘๔๑ ม. หนาเฉลี่ย ๐.๑๐ ม.	-	๕๐๐,๐๐๐	-	-	-	จำนวนถนนที่ได้รับการปรับปรุงซ่อมแซม	ประชาชนได้รับความสะดวกในการคมนาคม	กองช่าง/อบจ.พะเยา/จังหวัดพะเยา
๘๐	โครงการปรับปรุงพื้นที่ทางหินคลุกเข้าสู่พื้นที่การเกษตร สาย จำป่าแห้ง หมู่ที่ ๔-ห้วยห่อ หมู่ที่ ๘ ต.หนองหล่ม อ.ดอกคำใต้ จ.พะเยา	เพื่อให้ประชาชนได้รับความสะดวกในการคมนาคมและปลอดภัย	หินคลุกบดอัดแน่น ขนาดกว้าง ๔.๐๐ ม. ยาว ๔๗๐ ม. หนาเฉลี่ย ๐.๑๐ ม.	-	๕๐๐,๐๐๐	-	-	-	จำนวนถนนที่ได้รับการปรับปรุงซ่อมแซม	ประชาชนได้รับความสะดวกในการคมนาคม	กองช่าง/อบจ.พะเยา/จังหวัดพะเยา

ที่	โครงการ	วัตถุประสงค์	เป้าหมาย (ผลผลิตของโครงการ)	งบประมาณ					ตัวชี้วัด (KPI)	ผลลัพธ์	หน่วยงาน ที่รับผิดชอบ
				ปี ๒๕๖๖	ปี ๒๕๖๗	ปี ๒๕๖๘	ปี ๒๕๖๙	ปี ๒๕๗๐			
๘๑	โครงการปรับปรุงพื้นที่ทางหินคลุกเข้าสู่พื้นที่การเกษตร สายดงน้ำจ้ำ หมู่ที่ ๗ - ทุ่งโป่ง หมู่ที่ ๓ ต.หนองหล่ม อ.ดอกคำใต้ จ.พะเยา	เพื่อให้ประชาชนได้รับความสะดวกในการคมนาคมและปลอดภัย	หินคลุกบดอัดแน่น ขนาดกว้าง ๔.๐๐ ม. จำนวน ๒ ช่วง ช่วงที่ ๑ ย.๗๔๐ ม. ช่วงที่ ๒ ย.๗๔๐ ม. หนาเฉลี่ย ๐.๑๐ ม. งบประมาณ ช่วงละ ๕๐๐,๐๐๐ บาท	๕๐๐,๐๐๐	๕๐๐,๐๐๐	-	-	-	จำนวนถนนที่ได้รับการปรับปรุงซ่อมแซม	ประชาชนได้รับความสะดวกในการคมนาคม	กองช่าง/อบจ.พะเยา /จังหวัดพะเยา
๘๒	โครงการปรับปรุงพื้นที่ทางหินคลุกเข้าสู่พื้นที่การเกษตร สายดงน้ำจ้ำ หมู่ที่ ๗ - ห้วยแม่ฮ้าง หมู่ที่ ๓ ต.หนองหล่ม อ.ดอกคำใต้ จ.พะเยา	เพื่อให้ประชาชนได้รับความสะดวกในการคมนาคมและปลอดภัย	หินคลุกบดอัดแน่น จำนวน ๒ ช่วง ขนาดกว้าง ๔ ม. ยาว ๒,๐๕๐ ม. หนาเฉลี่ย ๐.๑๐ ม.	๕๐๐,๐๐๐	๕๐๐,๐๐๐	-	-	-	จำนวนถนนที่ได้รับการปรับปรุงซ่อมแซม	ประชาชนได้รับความสะดวกในการคมนาคม	กองช่าง/อบจ.พะเยา /จังหวัดพะเยา

ที่	โครงการ	วัตถุประสงค์	เป้าหมาย (ผลผลิตของโครงการ)	งบประมาณ					ตัวชี้วัด (KPI)	ผลลัพธ์	หน่วยงาน ที่รับผิดชอบ
				ปี ๒๕๖๖	ปี ๒๕๖๗	ปี ๒๕๖๘	ปี ๒๕๖๙	ปี ๒๕๗๐			
๘๓	โครงการปรับปรุงพื้นที่ทางหินคลุกเข้าสู่พื้นที่การเกษตร สายทุ่งน้อย หมู่ที่ ๘ ต.หนองหล่ม อ.ดอกคำใต้ จ.พะเยา	เพื่อให้ประชาชนได้รับความสะดวกในการคมนาคมและปลอดภัย	หินคลุกบดอัดแน่น จำนวน ๒ ช่วง ช่วงที่ ๑ ก.๓.๐๐ ม. ย.๔๒๐ ม. หน้าเฉลี่ย ๐.๑๐ ม. ๒๑๕,๐๐๐ บาท ช่วงที่ ๒ ก.๔.๐๐ ม. ย.๒๖๐ ม. หน้าเฉลี่ย ๐.๑๐ ม. ๑๗๕,๐๐๐ บาท	-	-	-	๓๙๐,๐๐๐		จำนวนถนนที่ได้รับการปรับปรุงซ่อมแซม	ประชาชนได้รับความสะดวกในการคมนาคม	กองช่าง/อบจ.พะเยา/จังหวัดพะเยา
๘๔	โครงการปรับปรุงพื้นที่ทางหินคลุกเข้าสู่พื้นที่การเกษตร สายทุ่งโป่ง หมู่ที่ ๓ - จำป่าแห้ง หมู่ที่ ๔ ต.หนองหล่ม อ.ดอกคำใต้ จ.พะเยา	เพื่อให้ประชาชนได้รับความสะดวกในการคมนาคมและปลอดภัย	หินคลุกบดอัดแน่น ขนาดกว้าง ๔.๐๐ ม. จำนวน ๒ ช่วง ช่วงที่ ๑ ย.๗๔๐ ม. หน้าเฉลี่ย ๐.๑๐ ม. ช่วงที่ ๒ ย. ๗๔๐ ม.งบประมาณ ช่วงละ ๕๐๐,๐๐๐ บาท หน้าเฉลี่ย ๐.๑๐ ม.	-	-	-	๑,๐๐๐,๐๐๐		จำนวนถนนที่ได้รับการปรับปรุงซ่อมแซม	ประชาชนได้รับความสะดวกในการคมนาคม	กองช่าง/อบจ.พะเยา/จังหวัดพะเยา

ที่	โครงการ	วัตถุประสงค์	เป้าหมาย (ผลผลิตของโครงการ)	งบประมาณ					ตัวชี้วัด (KPI)	ผลลัพธ์	หน่วยงาน ที่รับผิดชอบ
				ปี ๒๕๖๖	ปี ๒๕๖๗	ปี ๒๕๖๘	ปี ๒๕๖๙	ปี ๒๕๗๐			
๘๕	โครงการปรับปรุงพื้นที่ทางหินคลุกเข้าสู่พื้นที่การเกษตร สายห้วยห่อ หมู่ที่ ๘ - ห้วยโทรก หมู่ที่ ๘	เพื่อให้ประชาชนได้รับความสะดวกในการคมนาคมและปลอดภัย	ขนาดกว้าง ๔.๐๐ ม. จำนวน ๒ ช่วง ช่วงที่ ๑ ย.๗๔๐ ม. ช่วงที่ ๒ ย.๗๔๐ ม. หนาเฉลี่ย ๐.๑๐ ม. งบประมาณ ช่วงละ ๕๐๐,๐๐๐ บาท	-	-	-	๑,๐๐๐,๐๐๐		จำนวนถนนที่ได้รับการปรับปรุงซ่อมแซม	ประชาชนได้รับความสะดวกในการคมนาคม	กองช่าง/อบจ.พะเยา/จังหวัดพะเยา
๘๖	โครงการปรับปรุงพื้นที่ทางหินคลุกเข้าสู่พื้นที่การเกษตรสายห้วยเอี้ยหมู่ที่ ๕ ต.หนองหล่ม อ.ดอกคำใต้ จ.พะเยา	เพื่อให้ประชาชนได้รับความสะดวกในการคมนาคมและปลอดภัย	ปรับปรุงพื้นที่ทางหินคลุกขนาดกว้าง ๔.๐๐ ม. ยาว ๘๔๑ ม. หนาเฉลี่ย ๐.๑๐ ม.	-	-	-	๕๐๐,๐๐๐		จำนวนถนนที่ได้รับการปรับปรุงซ่อมแซม	ประชาชนได้รับความสะดวกในการคมนาคม	กองช่าง/อบจ.พะเยา/จังหวัดพะเยา

ที่	โครงการ	วัตถุประสงค์	เป้าหมาย (ผลผลิตของโครงการ)	งบประมาณ					ตัวชี้วัด (KPI)	ผลลัพธ์	หน่วยงาน ที่รับผิดชอบ
				ปี ๒๕๖๖	ปี ๒๕๖๗	ปี ๒๕๖๘	ปี ๒๕๖๙	ปี ๒๕๗๐			
๘๗	โครงการปรับปรุงพื้นที่ทางหินคลุกเข้าสู่พื้นที่การเกษตร สายอ่างเก็บน้ำร่องข้าง หมู่ที่ ๕ -ทุ่งแพะ หมู่ที่ ๕	เพื่อให้ประชาชนได้รับความสะดวกในการคมนาคมและปลอดภัย	หินคลุกบดอัดแน่น ขนาดกว้าง ๔.๐๐ ม. จำนวน ๒ ช่วง ช่วงที่ ๑ ย.๗๔๐ ม. ช่วงที่ ๒ ย. ๗๔๐ ม. หนาเฉลี่ย ๐.๑๐ ม.งบประมาณ ช่วงละ ๕๐๐,๐๐๐ บาท	-	-	-	๑,๐๐๐,๐๐๐		จำนวนถนนได้รับการปรับปรุงซ่อมแซม	ประชาชนได้รับความสะดวกในการคมนาคม	กองช่าง/อบจ.พะเยา /จังหวัดพะเยา
๘๘	โครงการปรับปรุงพื้นที่ทางหินคลุกเข้าสู่พื้นที่การเกษตรสายทุ่งแพะ หมู่ที่ ๕ - แยกประตูงาม หมู่ที่ ๕ ต.หนองหล่ม อ.ดอกคำใต้ จ.พะเยา	เพื่อให้ประชาชนได้รับความสะดวกในการคมนาคมและปลอดภัย	หินคลุกบดอัดแน่น ขนาดกว้าง ๔.๐๐ ม. จำนวน ๓ ช่วง ช่วงที่ ๑ ย.๗๔๐ ม. ช่วงที่ ๒ ย. ๗๔๐ ม. ช่วงที่ ๓ ย. ๗๔๐ ม. หนาเฉลี่ย ๐.๑๐ ม.งบประมาณ ช่วงละ ๕๐๐,๐๐๐ บาท	-	-	-	๑,๕๐๐,๐๐๐		จำนวนถนนได้รับการปรับปรุงซ่อมแซม	ประชาชนได้รับความสะดวกในการคมนาคม	กองช่าง/อบจ.พะเยา /จังหวัดพะเยา

ที่	โครงการ	วัตถุประสงค์	เป้าหมาย (ผลผลิตของโครงการ)	งบประมาณ					ตัวชี้วัด (KPI)	ผลลัพธ์	หน่วยงาน ที่รับผิดชอบ
				ปี ๒๕๖๖	ปี ๒๕๖๗	ปี ๒๕๖๘	ปี ๒๕๖๙	ปี ๒๕๗๐			
๘๙	โครงการปรับปรุงพื้นที่ทางหินคลุกเข้าสู่พื้นที่การเกษตรสายห้วยแม่่าง หมู่ที่ ๕ -ไร่ร่องลึก หมู่ที่ ๕ ต.หนองหล่ม อ.ดอกคำใต้ จ.พะเยา	เพื่อให้ประชาชนได้รับความสะดวกในการคมนาคมและปลอดภัย	หินคลุกบดอัดแน่น จำนวน ๕ ช่วง กว้าง ช่วงละ ๔.๐๐ ม. ยาว ช่วงละ ๗๔๐ ม. หนาเฉลี่ย ๐.๑๐ ม. งบประมาณ ช่วงละ ๕๐๐,๐๐๐ บาท	๕๐๐,๐๐๐	๕๐๐,๐๐๐	๕๐๐,๐๐๐	๕๐๐,๐๐๐	๕๐๐,๐๐๐	จำนวนถนนได้รับการปรับปรุงซ่อมแซม	ประชาชนได้รับความสะดวกในการคมนาคม	กองช่าง/อบจ.พะเยา /จังหวัดพะเยา
๙๐	โครงการปรับปรุงพื้นที่ทางหินคลุกเข้าสู่พื้นที่การเกษตรสายทุ่งกุ่มใน หมู่ที่ ๕ ต.หนองหล่ม เข้ม หมู่ที่ ๙ ต.บ้านปิน อ.ดอกคำใต้ จ.พะเยา	เพื่อให้ประชาชนได้รับความสะดวกในการคมนาคมและปลอดภัย	หินคลุกบดอัดแน่น จำนวน ๒ ช่วง ขนาด กว้าง ๔.๐๐ ม. ยาว ๒,๐๐๐.๐๐ ม. หนาเฉลี่ย ๐.๑๐ ม.	-	-	-	๕๐๐,๐๐๐	-	จำนวนถนนได้รับการปรับปรุงซ่อมแซม	ประชาชนได้รับความสะดวกในการคมนาคม	กองช่าง/อบจ.พะเยา /จังหวัดพะเยา
๙๑	โครงการปรับปรุงพื้นที่ทางหินคลุกเข้าสู่พื้นที่การเกษตรสายทุ่งบ่อไฟ หมู่ที่ ๕ ,หมู่ที่ ๘ ต.หนองหล่ม เข้ม ต.บ้านปิน อ.ดอกคำใต้ จ.พะเยา	เพื่อให้ประชาชนได้รับความสะดวกในการคมนาคมและปลอดภัย	หินคลุกบดอัดแน่น จำนวน ๒ ขนาดกว้าง ๔.๐๐ ม. ยาว ๒,๒๐๐ ม. หนาเฉลี่ย ๐.๑๐ ม.	-	-	-	๕๐๐,๐๐๐	-	จำนวนถนนได้รับการปรับปรุงซ่อมแซม	ประชาชนได้รับความสะดวกในการคมนาคม	กองช่าง/อบจ.พะเยา /จังหวัดพะเยา

ที่	โครงการ	วัตถุประสงค์	เป้าหมาย (ผลผลิตของโครงการ)	งบประมาณ					ตัวชี้วัด (KPI)	ผลลัพธ์	หน่วยงาน ที่รับผิดชอบ
				ปี ๒๕๖๖	ปี ๒๕๖๗	ปี ๒๕๖๘	ปี ๒๕๖๙	ปี ๒๕๗๐			
๙๒	โครงการปรับปรุงพื้นที่ทางหินคลุกเข้าสู่พื้นที่การเกษตร สายบ้านสองแคว หมู่ที่ ๖ ต.หนองหล่ม อ.ดอกคำใต้ จ.พะเยา	เพื่อให้ประชาชนได้รับความสะดวกในการคมนาคมและปลอดภัย	หินคลุกบดอัดแน่น ขนาดกว้าง ๔.๐๐ ม. ยาว ๘๔๑ ม. หน้าเฉลี่ย ๐.๑๐ ม.	-	-	-	๕๐๐,๐๐๐	-	ความพึงพอใจของประชาชน	ประชาชนมีความสะดวกในการใช้เส้นทางในการคมนาคม	กองช่าง/อบจ.พะเยา/จังหวัดพะเยา
๙๓	โครงการปรับปรุงพื้นที่ทางหินคลุกเข้าสู่พื้นที่การเกษตรสายห้วยห่อ หมู่ที่ ๘ - หุ่นฮ่าง หมู่ที่ ๕ ต.หนองหล่ม อ.ดอกคำใต้ จ.พะเยา	เพื่อให้ประชาชนได้รับความสะดวกในการคมนาคมและปลอดภัย	หินคลุกบดอัดแน่น ขนาดกว้าง ๔.๐๐ ม. ยาว ๑,๑๕๐ ม. หน้าเฉลี่ย ๐.๑๐ ม.	-	-	-	-	๕๐๐,๐๐๐	จำนวนถนนที่ได้รับการปรับปรุงซ่อมแซม	ประชาชนได้รับความสะดวกในการคมนาคม	กองช่าง/อบจ.พะเยา/จังหวัดพะเยา
๙๔	โครงการปรับปรุงพื้นที่ทางหินคลุกเข้าสู่พื้นที่การเกษตรสายเข้าสู่พื้นที่การเกษตรสายเหมืองกลาง หมู่ที่ ๗ ต.หนองหล่ม เข็ม หมู่ที่ ๔,๖ ต.บ้านปิน อ.ดอกคำใต้ จ.พะเยา	เพื่อให้ประชาชนได้รับความสะดวกในการคมนาคมและปลอดภัย	หินคลุกบดอัดแน่น ขนาดกว้าง ๔ เมตร ยาว ๗๙๐.๐๐ ม. หน้าเฉลี่ย ๐.๑๐ ม.	-	-	-	-	๕๐๐,๐๐๐	จำนวนเส้นทางที่ได้รับการก่อสร้าง	ประชาชนได้รับความสะดวกรวดเร็วในการคมนาคม	กองช่าง/อบจ.พะเยา/จังหวัดพะเยา

ที่	โครงการ	วัตถุประสงค์	เป้าหมาย (ผลผลิตของโครงการ)	งบประมาณ					ตัวชี้วัด (KPI)	ผลลัพธ์	หน่วยงาน ที่รับผิดชอบ
				ปี ๒๕๖๖	ปี ๒๕๖๗	ปี ๒๕๖๘	ปี ๒๕๖๙	ปี ๒๕๗๐			
๙๕	ปรับปรุงถนนพื้นที่ทางหินคลุกปรับเกลี่ย แต่ง สายทุ่งโป่ง - จำป่าแห้ง ม.๓ ต. หนองหล่ม	เพื่อให้ประชาชน ได้รับความสะดวก ในการคมนาคม และปลอดภัย	ขนาดกว้างเฉลี่ย ๔.๐๐ ม. ยาว ๑,๐๗๐ ม. หนา เฉลี่ย ๐.๑๐ ม.	-	-	๔๒๔,๐๐๐	-	-	จำนวน เส้นทางที่ได้รับ การก่อสร้าง	ประชาชน ได้รับความ สะดวกรวดเร็ว ในการคมนาคม	กองช่าง/ อบจ.พะเยา /จังหวัด พะเยา
๙๖	ปรับปรุงถนนพื้นที่ทางหินคลุกปรับเกลี่ย แต่ง สายทุ่งโป่ง - ห้วยแม่ฮ่าง ม.๓ ต. หนองหล่ม	เพื่อให้ประชาชน ได้รับความสะดวก ในการคมนาคม และปลอดภัย	ขนาดกว้างเฉลี่ย ๔.๕๐ ม. ยาว ๙๒๐ ม. หนา เฉลี่ย ๐.๑๐ ม.	-	-	๔๐๘,๐๐๐	-	-	จำนวน เส้นทางที่ได้รับ การก่อสร้าง	ประชาชน ได้รับความ สะดวกรวดเร็ว ในการคมนาคม	กองช่าง/ อบจ.พะเยา /จังหวัด พะเยา
๙๗	ปรับปรุงถนนพื้นที่ทางหินคลุกปรับเกลี่ย แต่ง สายทุ่งแคว้ง ม.๘ ต.หนองหล่ม	เพื่อให้ประชาชน ได้รับความสะดวก ในการคมนาคม และปลอดภัย	ขนาดกว้างเฉลี่ย ๓.๕๐ ม. ยาว ๑,๔๒๕ ม. หนา เฉลี่ย ๐.๑๐ ม.	-	-	๔๙๙,๐๐๐	-	-	จำนวน เส้นทางที่ได้รับ การก่อสร้าง	ประชาชน ได้รับความ สะดวกรวดเร็ว ในการคมนาคม	กองช่าง/ อบจ.พะเยา /จังหวัด พะเยา

ที่	โครงการ	วัตถุประสงค์	เป้าหมาย (ผลผลิตของโครงการ)	งบประมาณ					ตัวชี้วัด (KPI)	ผลลัพธ์	หน่วยงาน ที่รับผิดชอบ
				ปี ๒๕๖๖	ปี ๒๕๖๗	ปี ๒๕๖๘	ปี ๒๕๖๙	ปี ๒๕๗๐			
๙๘	ปรับปรุงถนนพื้นที่ทางหินคลุกปรับเกลี่ย แต่ง สายทุ่งโป่ง - ห้วยแม่่าง ม.๓ ต. หนองหล่ม	เพื่อให้ประชาชน ได้รับความสะดวก ในการคมนาคม และปลอดภัย	ขนาดกว้างเฉลี่ย ๔.๒๐ ม. ยาว ๙๖๐ ม. หนา เฉลี่ย ๐.๑๐ ม.	-	-	๔๐๘,๐๐๐	-	-	จำนวน เส้นทางที่ได้รับ การก่อสร้าง	ประชาชน ได้รับความ สะดวกรวดเร็ว ในการคมนาคม	กองช่าง/ อบจ.พะเยา /จังหวัด พะเยา
๙๙	ปรับปรุงถนนพื้นที่ทางหินคลุกปรับเกลี่ย แต่งสายดงมะม่วง ม.๑ ต.หนองหล่ม เชื่อม ต.บ้านปิน อ.ดอกคำใต้ จ.พะเยา	เพื่อให้ประชาชน ได้รับความสะดวก ในการคมนาคม และปลอดภัย	บริเวณสายดงมะม่วง ขนาดกว้างเฉลี่ย ๓.๕๐ ม. ยาว ๑,๗๒๐ ม.	-	๖๙๗,๐๐๐	-	-	-	จำนวน เส้นทางที่ได้รับ การก่อสร้าง	ประชาชน ได้รับความ สะดวกรวดเร็ว ในการคมนาคม	กองช่าง/ อบจ.พะเยา /จังหวัด พะเยา
๑๐๐	ปรับปรุงถนนพื้นที่ทางหินคลุกปรับเกลี่ย แต่งสายอ่างเก็บน้ำห้วยสูง ม.๒ ต. หนองหล่ม	เพื่อให้ประชาชน ได้รับความสะดวก ในการคมนาคม และปลอดภัย	บริเวณอ่างเก็บน้ำห้วย สูง ขนาดกว้าง ๖.๐๐ ม. ยาว ๒,๒๐๐.๐๐ ม.	-	-	-	-	๑,๔๙๕,๐๐๐	จำนวน เส้นทางที่ได้รับ การก่อสร้าง	ประชาชน ได้รับความ สะดวกรวดเร็ว ในการคมนาคม	กองช่าง/ อบจ.พะเยา /จังหวัด พะเยา
๑๐๑	ปรับปรุงถนนพื้นที่ทางหินคลุกปรับเกลี่ย แต่งสายผาซ้อ - ทุ่งกุ่ม ม.๕ ต.หนองหล่ม	เพื่อให้ประชาชน ได้รับความสะดวก ในการคมนาคม และปลอดภัย	บริเวณแยกผาซ้อ- อ่าง เก็บน้ำร่องลึกขนาด กว้างเฉลี่ย ๔.๐๐ ม. ยาว ๒,๐๒๓ ม. หนา เฉลี่ย ๐.๑๐ ม.	-	-	-	-	๙๓๐,๐๐๐	จำนวน เส้นทางที่ได้รับ การก่อสร้าง	ประชาชน ได้รับความ สะดวกรวดเร็ว ในการคมนาคม	กองช่าง

ที่	โครงการ	วัตถุประสงค์	เป้าหมาย (ผลผลิตของโครงการ)	งบประมาณ					ตัวชี้วัด (KPI)	ผลลัพธ์	หน่วยงาน ที่รับผิดชอบ
				ปี ๒๕๖๖	ปี ๒๕๖๗	ปี ๒๕๖๘	ปี ๒๕๖๙	ปี ๒๕๗๐			
๑๐๒	โครงการปรับปรุงถนนลูกรังบดอัดแน่นเข้าสู่พื้นที่การเกษตรสายทุ่งโทรกหนองเอี้ยง หมู่ที่ ๕ ต.หนองหล่ม อ.ดอกคำใต้ จ.พะเยา	เพื่อให้ประชาชนได้รับความสะดวกในการคมนาคมและปลอดภัย	ปรับปรุงถนนพื้นทางลูกรัง จำนวน ๒ ช่วง ขนาดกว้าง ๔.๐๐ ม. ยาว ๒,๓๐๐.๐๐ ม. หนาเฉลี่ย ๐.๒๐ ม.	-	-	-	๕๐๐,๐๐๐	๕๐๐,๐๐๐	จำนวนเส้นทางที่ได้รับการก่อสร้าง	ประชาชนได้รับความสะดวกเร็วในการคมนาคม	กองช่าง/อบจ.พะเยา/จังหวัดพะเยา
๑๐๓	โครงการปรับปรุงถนนลูกรังบดอัดแน่นเข้าสู่พื้นที่การเกษตรสายทุ่งห้วยป่าหยาบ หมู่ที่ ๕ ต.หนองหล่ม เข้ม ต.บ้านปิน อ.ดอกคำใต้ จ.พะเยา	เพื่อให้ประชาชนได้รับความสะดวกในการคมนาคมและปลอดภัย	ปรับปรุงถนนพื้นทางลูกรัง ขนาดกว้าง ๔.๐๐ ม. ยาว ๑,๕๐๐.๐๐ ม. หนาเฉลี่ย ๐.๒๐ ม.	-	-	-	๕๐๐,๐๐๐	-	จำนวนเส้นทางที่ได้รับการก่อสร้าง	ประชาชนได้รับความสะดวกเร็วในการคมนาคม	กองช่าง/อบจ.พะเยา/จังหวัดพะเยา
๑๐๔	โครงการก่อสร้างปรับปรุงถนนลูกรังบดอัดแน่นเข้าสู่พื้นที่การเกษตรสายทุ่งพะเปียง หมู่ที่ ๕ ต.หนองหล่ม อ.ดอกคำใต้ จ.พะเยา	เพื่อให้ประชาชนได้รับความสะดวกในการคมนาคมและปลอดภัย	ปรับปรุงถนนพื้นทางลูกรัง จำนวน ๒ ช่วงๆ ละ ขนาดกว้าง ๔.๐๐ ม. ยาว ๑,๕๐๐.๐๐ ม. หนาเฉลี่ย ๐.๒๐ ม.	-	-	-	๕๐๐,๐๐๐	๕๐๐,๐๐๐	จำนวนเส้นทางที่ได้รับการก่อสร้าง	ประชาชนได้รับความสะดวกเร็วในการคมนาคม	กองช่าง/อบจ.พะเยา/จังหวัดพะเยา

ที่	โครงการ	วัตถุประสงค์	เป้าหมาย (ผลผลิตของโครงการ)	งบประมาณ					ตัวชี้วัด (KPI)	ผลลัพธ์	หน่วยงาน ที่รับผิดชอบ
				ปี ๒๕๖๖	ปี ๒๕๖๗	ปี ๒๕๖๘	ปี ๒๕๖๙	ปี ๒๕๗๐			
๑๐๕	โครงการปรับปรุงถนนลูกรังบดอัดแน่นเข้าสู่พื้นที่การเกษตรสายอ่างเก็บน้ำห้วยสูง - ห้วยแม่อ่าง หมู่ที่ ๗ เชื่อม ต.บ้านถ้ำ อ.ดอกคำใต้ จ.พะเยา	เพื่อให้ประชาชนได้รับความสะดวกในการคมนาคมและปลอดภัย	ปรับปรุงถนนพื้นทางลูกรัง ขนาดกว้าง ๔.๐๐ ม. ยาว ๑,๒๐๐.๐๐ ม. หนาเฉลี่ย ๐.๒๐ ม.	-	-	-	-	๕๐๐,๐๐๐	จำนวนเส้นทางที่ได้รับการก่อสร้าง	ประชาชนได้รับความสะดวกรวดเร็วในการคมนาคม	กองช่าง/อบจ.พะเยา/จังหวัดพะเยา
๑๐๖	โครงการปรับปรุงถนนลูกรังบดอัดแน่นเข้าสู่พื้นที่การเกษตรสายร่องแครี่-ร่องฐานะ หมู่ที่ ๕ ต.หนองหล่ม เชื่อม ต.บ้านปิน อ.ดอกคำใต้ จ.พะเยา	เพื่อให้ประชาชนได้รับความสะดวกในการคมนาคมและปลอดภัย	ปรับปรุงถนนพื้นทางลูกรัง จำนวน ๒ ขนาดกว้าง ๔.๐๐ ม. ยาว ๓,๑๕๐.๐๐ ม. หนาเฉลี่ย ๐.๒๐ ม.	-	-	-	๕๐๐,๐๐๐	๕๐๐,๐๐๐	จำนวนเส้นทางที่ได้รับการก่อสร้าง	ประชาชนได้รับความสะดวกรวดเร็วในการคมนาคม	กองช่าง/อบจ.พะเยา/จังหวัดพะเยา
๑๐๗	โครงการปรับปรุงถนนลูกรังบดอัดแน่นเข้าสู่พื้นที่การเกษตรสายผาปุ่พรหม-ร่องสัก หมู่ที่ ๕ เชื่อม ต.บ้านปิน อ.ดอกคำใต้ จ.พะเยา	เพื่อให้ประชาชนได้รับความสะดวกในการคมนาคมและปลอดภัย	ปรับปรุงถนนพื้นทางลูกรัง ขนาดกว้าง ๔.๐๐ ม. ยาว ๑,๕๐๐.๐๐ ม. หนาเฉลี่ย ๐.๒๐ ม.	-	-	-	-	๕๐๐,๐๐๐	จำนวนเส้นทางที่ได้รับการก่อสร้าง	ประชาชนได้รับความสะดวกรวดเร็วในการคมนาคม	กองช่าง/อบจ.พะเยา/จังหวัดพะเยา

ที่	โครงการ	วัตถุประสงค์	เป้าหมาย (ผลผลิตของโครงการ)	งบประมาณ					ตัวชี้วัด (KPI)	ผลลัพธ์	หน่วยงาน ที่รับผิดชอบ
				ปี ๒๕๖๖	ปี ๒๕๖๗	ปี ๒๕๖๘	ปี ๒๕๖๙	ปี ๒๕๗๐			
๑๐๘	โครงการปรับปรุงถนนลูกรังบดอัดแน่นเข้าสู่พื้นที่การเกษตรสายประปาภูเขา-ห้วยเอี้ย-ท่าอิโง้ง หมู่ที่ ๕ ต.หนองหล่ม เข้ม ต.บ้านปิน อ.ดอกคำใต้ จ.พะเยา	เพื่อให้ประชาชนได้รับความสะดวกในการคมนาคมและปลอดภัย	ปรับปรุงถนนพื้นทางลูกรัง ขนาดกว้าง ๔.๐๐ ม. ยาว ๑,๕๐๐๐๐ ม. หนาเฉลี่ย ๐.๒๐ ม.	-	-	-	๕๐๐,๐๐๐	-	จำนวนเส้นทางที่ได้รับการก่อสร้าง	ประชาชนได้รับความสะดวกรวดเร็วในการคมนาคม	กองช่าง/อบจ.พะเยา/จังหวัดพะเยา
๑๐๙	โครงการปรับปรุงถนนลูกรังบดอัดแน่นเข้าสู่พื้นที่การเกษตรสายแม่ตำ-ต้นเตือ หมู่ที่ ๕	เพื่อให้ประชาชนได้รับความสะดวกในการคมนาคมและปลอดภัย	ปรับปรุงถนนพื้นทางลูกรัง ขนาดกว้าง ๔.๐๐ ม. ยาว ๑,๕๐๐๐๐ ม. หนาเฉลี่ย ๐.๒๐ ม.	-	-	-	๕๐๐,๐๐๐	-	จำนวนเส้นทางที่ได้รับการก่อสร้าง	ประชาชนได้รับความสะดวกรวดเร็วในการคมนาคม	กองช่าง/อบจ.พะเยา/จังหวัดพะเยา
๑๑๐	โครงการปรับปรุงถนนลูกรังบดอัดแน่นเข้าสู่พื้นที่การเกษตรสายแม่ตำ-สายใน หมู่ที่ ๕	เพื่อให้ประชาชนได้รับความสะดวกในการคมนาคมและปลอดภัย	ปรับปรุงถนนพื้นทางลูกรัง ขนาดกว้าง ๔.๐๐ ม. ยาว ๑,๕๐๐๐๐ ม. หนาเฉลี่ย ๐.๒๐ ม.	-	-	-	๕๐๐,๐๐๐	-	จำนวนเส้นทางที่ได้รับการก่อสร้าง	ประชาชนได้รับความสะดวกรวดเร็วในการคมนาคม	กองช่าง/อบจ.พะเยา/จังหวัดพะเยา
๑๑๑	โครงการปรับปรุงถนนลูกรังบดอัดแน่นเข้าสู่พื้นที่การเกษตรสายแม่ตำ-ห้วยป่าหยาบ หมู่ที่ ๕	เพื่อให้ประชาชนได้รับความสะดวกในการคมนาคมและปลอดภัย	ปรับปรุงถนนพื้นทางลูกรัง ขนาดกว้าง ๔.๐๐ ม. ยาว ๑,๕๐๐๐๐ ม. หนาเฉลี่ย ๐.๒๐ ม.	-	-	-	๕๐๐,๐๐๐	-	จำนวนเส้นทางที่ได้รับการก่อสร้าง	ประชาชนได้รับความสะดวกรวดเร็วในการคมนาคม	กองช่าง/อบจ.พะเยา/จังหวัดพะเยา

ที่	โครงการ	วัตถุประสงค์	เป้าหมาย (ผลผลิตของโครงการ)	งบประมาณ					ตัวชี้วัด (KPI)	ผลลัพธ์	หน่วยงาน ที่รับผิดชอบ
				ปี ๒๕๖๖	ปี ๒๕๖๗	ปี ๒๕๖๘	ปี ๒๕๖๙	ปี ๒๕๗๐			
๑๑๒	โครงการปรับปรุงถนนลูกรังบดอัดแน่นเข้าสู่พื้นที่การเกษตรสายห้วยโป่ง-แม่ตำ หมู่ที่ ๕ ต.หนองหล่ม เข้ม ต.บ้านปิน อ.ดอกค้อได้ จ.พะเยา	เพื่อให้ประชาชนได้รับความสะดวกในการคมนาคมและปลอดภัย	ปรับปรุงถนนพื้นทางลูกรัง ขนาดกว้าง ๔.๐๐ ม. ยาว ๑,๕๐๐๐๐ ม. หนาเฉลี่ย ๐.๒๐ ม.	-	-	-	๕๐๐,๐๐๐	-	จำนวนเส้นทางที่ได้รับการก่อสร้าง	ประชาชนได้รับความสะดวกเร็วในการคมนาคม	กองช่าง/อบจ.พะเยา/จังหวัดพะเยา
๑๑๓	โครงการปรับปรุงถนนลูกรังบดอัดแน่นเข้าสู่พื้นที่การเกษตรสายแม่ตำ-ร่องลึก หมู่ที่ ๕	เพื่อให้ประชาชนได้รับความสะดวกในการคมนาคมและปลอดภัย	ปรับปรุงถนนพื้นทางลูกรัง ขนาดกว้าง ๔.๐๐ ม. ยาว ๑,๕๐๐๐๐ ม. หนาเฉลี่ย ๐.๒๐ ม.	-	-	-	๕๐๐,๐๐๐	-	จำนวนเส้นทางที่ได้รับการก่อสร้าง	ประชาชนได้รับความสะดวกเร็วในการคมนาคม	กองช่าง/อบจ.พะเยา/จังหวัดพะเยา
๑๑๔	โครงการปรับปรุงถนนลูกรังบดอัดแน่นเข้าสู่พื้นที่การเกษตรสายสันป่าม่วง-ห้วยม่วง หมู่ที่ ๕ ต.หนองหล่ม	เพื่อให้ประชาชนได้รับความสะดวกในการคมนาคมและปลอดภัย	ปรับปรุงถนนพื้นทางลูกรัง ขนาดกว้าง ๔.๐๐ ม. ยาว ๑,๕๐๐๐๐ ม. หนาเฉลี่ย ๐.๒๐ ม.	-	-	-	๕๐๐,๐๐๐	-	จำนวนเส้นทางที่ได้รับการก่อสร้าง	ประชาชนได้รับความสะดวกเร็วในการคมนาคม	กองช่าง/อบจ.พะเยา/จังหวัดพะเยา
๑๑๕	โครงการปรับปรุงถนนลูกรังบดอัดแน่นเข้าสู่พื้นที่การเกษตรสายจำดับ หมู่ที่ ๕	เพื่อให้ประชาชนได้รับความสะดวกในการคมนาคมและปลอดภัย	ปรับปรุงถนนพื้นทางลูกรัง ขนาดกว้าง ๔.๐๐ ม. ยาว ๑,๕๐๐๐๐ ม. หนาเฉลี่ย ๐.๒๐ ม.	-	-	-	๕๐๐,๐๐๐	-	จำนวนเส้นทางที่ได้รับการก่อสร้าง	ประชาชนได้รับความสะดวกเร็วในการคมนาคม	กองช่าง/อบจ.พะเยา/จังหวัดพะเยา

ที่	โครงการ	วัตถุประสงค์	เป้าหมาย (ผลผลิตของโครงการ)	งบประมาณ					ตัวชี้วัด (KPI)	ผลลัพธ์	หน่วยงาน ที่รับผิดชอบ
				ปี ๒๕๖๖	ปี ๒๕๖๗	ปี ๒๕๖๘	ปี ๒๕๖๙	ปี ๒๕๗๐			
๑๑๖	โครงการปรับปรุงถนนลูกรังบดอัดแน่นเข้าสู่พื้นที่การเกษตรสายสันป่าม่วง หมู่ที่ ๕	เพื่อให้ประชาชนได้รับความสะดวกในการคมนาคมและปลอดภัย	ปรับปรุงถนนพื้นทางลูกรัง ขนาดกว้าง ๔.๐๐ ม. ยาว ๑,๕๐๐๐๐ ม. หนาเฉลี่ย ๐.๒๐ ม.	-	-	-	๕๐๐,๐๐๐	-	จำนวนเส้นทางที่ได้รับการก่อสร้าง	ประชาชนได้รับความสะดวกเร็วในการคมนาคม	กองช่าง/อบจ.พะเยา/จังหวัดพะเยา
๑๑๗	โครงการปรับปรุงถนนลูกรังบดอัดแน่นเข้าสู่พื้นที่การเกษตรสายร่องลึก-ห้วยป่าตึง หมู่ที่ ๕	เพื่อให้ประชาชนได้รับความสะดวกในการคมนาคมและปลอดภัย	ปรับปรุงถนนพื้นทางลูกรัง ขนาดกว้าง ๔.๐๐ ม. ยาว ๑,๕๐๐๐๐ ม. หนาเฉลี่ย ๐.๒๐ ม.	-	-	-	๕๐๐,๐๐๐	-	จำนวนเส้นทางที่ได้รับการก่อสร้าง	ประชาชนได้รับความสะดวกเร็วในการคมนาคม	กองช่าง/อบจ.พะเยา/จังหวัดพะเยา
๑๑๘	โครงการปรับปรุงถนนลูกรังบดอัดแน่นเข้าสู่พื้นที่การเกษตรสายร่วมจิต หมู่ที่ ๙	เพื่อให้ประชาชนได้รับความสะดวกในการคมนาคมและปลอดภัย	ปรับปรุงถนนพื้นทางลูกรัง ขนาดกว้าง ๔.๐๐ ม. ยาว ๑,๕๐๐๐๐ ม. หนาเฉลี่ย ๐.๒๐ ม.	-	-	-	๕๐๐,๐๐๐	-	จำนวนเส้นทางที่ได้รับการก่อสร้าง	ประชาชนได้รับความสะดวกเร็วในการคมนาคม	กองช่าง/อบจ.พะเยา/จังหวัดพะเยา
๑๑๙	โครงการปรับปรุงถนนลูกรังบดอัดแน่นเข้าสู่พื้นที่การเกษตรสายปางจุ่น(สองแคว) ม.๖ ต.หนองหล่ม เข้ม ต.สระอ.เชียงม่วน จ.พะเยา	เพื่อให้ประชาชนได้รับความสะดวกในการคมนาคมและปลอดภัย	ปรับปรุงถนนพื้นทางลูกรัง ขนาดกว้าง ๔.๐๐ ม. ยาว ๑,๖๐๐.๐๐ ม. หนาเฉลี่ย ๐.๒๐ ม.	-	-	-	-	๕๐๐,๐๐๐	จำนวนเส้นทางที่ได้รับการก่อสร้าง	ประชาชนได้รับความสะดวกเร็วในการคมนาคม	กองช่าง/อบจ.พะเยา/จังหวัดพะเยา

ที่	โครงการ	วัตถุประสงค์	เป้าหมาย (ผลผลิตของโครงการ)	งบประมาณ					ตัวชี้วัด (KPI)	ผลลัพธ์	หน่วยงาน ที่รับผิดชอบ
				ปี ๒๕๖๖	ปี ๒๕๖๗	ปี ๒๕๖๘	ปี ๒๕๖๙	ปี ๒๕๗๐			
๑๒๐	โครงการปรับปรุงถนนลูกรังบดอัดแน่นเข้าสู่พื้นที่การเกษตรสายพ่อหลวง ฉลอง-ร่องฐานะ หมู่ที่ ๕ ต.หนองหล่ม เชื่อม หมู่ที่ ๙ ต.บ้านปิน อ.ดอกคำใต้ จ.พะเยา	เพื่อให้ประชาชนได้รับความสะดวกในการคมนาคมและปลอดภัย	ปรับปรุงถนนพื้นทางลูกรัง จำนวน ๒ ขนาด กว้าง ๔.๐๐ ม. ยาว ๓,๑๕๐.๐๐ ม. หนาเฉลี่ย ๐.๒๐ ม.	-	-	-	๕๐๐,๐๐๐	๕๐๐,๐๐๐	จำนวนเส้นทางที่ได้รับการก่อสร้าง	ประชาชนได้รับความสะดวกรวดเร็วในการคมนาคม	กองช่าง/อบจ.พะเยา/จังหวัดพะเยา
๑๒๑	โครงการปรับปรุงถนนลูกรังบดอัดแน่นเข้าสู่พื้นที่การเกษตรสายบ่อขะเย หมู่ที่ ๕ ต.หนองหล่ม เชื่อมหมู่ที่ ๙ ต.บ้านปิน อ.ดอกคำใต้ จ.พะเยา	เพื่อให้ประชาชนได้รับความสะดวกในการคมนาคมและปลอดภัย	ปรับปรุงถนนพื้นทางดินลูกรัง ขนาดกว้าง ๕.๐๐ ม. ยาว ๓,๗๐๐.๐๐ ม. บริเวณ หนาเฉลี่ย ๐.๒๐ ม. จำนวน ๒ ช่วง	๕๐๐,๐๐๐	๖๔๔,๐๐๐	-	-	-	จำนวนเส้นทางที่ได้รับการก่อสร้าง	ประชาชนได้รับความสะดวกรวดเร็วในการคมนาคม	กองช่าง/อบจ.พะเยา/จังหวัดพะเยา
๑๒๒	โครงการปรับปรุงถนนลูกรังบดอัดแน่นเข้าสู่พื้นที่การเกษตรสายร่องลึก - ห้วยโป่ง หมู่ที่ ๕ ต.หนองหล่ม เชื่อมหมู่ที่ ๙ ต.บ้านปิน อ.ดอกคำใต้ จ.พะเยา	เพื่อให้ประชาชนได้รับความสะดวกในการคมนาคมและปลอดภัย	ขนาดกว้าง ๔.๐๐ เมตร ยาวรวม ๙๔๕.๐๐ เมตร หนาเฉลี่ย ๐.๑๕ เมตร	๕๐๐,๐๐๐	-	-	-	-	จำนวนเส้นทางที่ได้รับการก่อสร้าง	ประชาชนได้รับความสะดวกรวดเร็วในการคมนาคม	กองช่าง/อบจ.พะเยา/จังหวัดพะเยา

ที่	โครงการ	วัตถุประสงค์	เป้าหมาย (ผลผลิตของโครงการ)	งบประมาณ					ตัวชี้วัด (KPI)	ผลลัพธ์	หน่วยงาน ที่รับผิดชอบ
				ปี ๒๕๖๖	ปี ๒๕๖๗	ปี ๒๕๖๘	ปี ๒๕๖๙	ปี ๒๕๗๐			
๑๒๓	โครงการปรับปรุงถนนลูกรังบดอัดแน่นเข้าสู่พื้นที่การเกษตรสายร่องลึก - ประปาภูเขา หมู่ที่ ๕ ต.หนองหล่ม เชื่อมหมู่ที่ ๙ ต.บ้านป็น อ.ดอกคำใต้ จ.พะเยา	เพื่อให้ประชาชนได้รับความสะดวกในการคมนาคมและปลอดภัย	ช่วงที่ ๑ ขนาดกว้าง ๔.๐๐ เมตร ยาวรวม ๙๔๕.๐๐ เมตร หนาเฉลี่ย ๐.๑๕ เมตร ช่วงที่ ๒ ขนาดกว้าง ๔.๐๐ เมตร ยาว ๑,๕๐๗.๐๐ เมตร หนาเฉลี่ย ๐.๑๕ เมตร	๕๐๐,๐๐๐	๕๐๐,๐๐๐	-	-	-	จำนวนเส้นทางที่ได้รับการก่อสร้าง	ประชาชนได้รับความสะดวกเร็วในการคมนาคม	กองช่าง/อบจ.พะเยา/จังหวัดพะเยา
๑๒๔	โครงการปรับปรุงถนนลูกรังบดอัดแน่นเข้าสู่พื้นที่การเกษตรสายปางจุ่น ม.๖ ต.หนองหล่ม อําเภอดอกคำใต้ เชื่อม ต.สระ อ.เชียงม่วน จ.พะเยา	เพื่อให้ประชาชนได้รับความสะดวกในการคมนาคมและปลอดภัย	ขนาดกว้าง ๔.๐๐ เมตร ยาวรวม ๑,๙๔๐.๐๐ เมตร หนาเฉลี่ย ๐.๑๕ เมตร	-	-	-	-	๕๐๐,๐๐๐	จำนวนเส้นทางที่ได้รับการก่อสร้าง	ประชาชนได้รับความสะดวกเร็วในการคมนาคม	กองช่าง/อบจ.พะเยา/จังหวัดพะเยา
๑๒๕	ปรับปรุงถนนพื้นทางหินคลุกบดอัดแน่นสายทางเข้าอ่างเก็บน้ำห้วยสูง ม.๒ ต.หนองหล่ม	เพื่อให้ประชาชนได้รับความสะดวกในการคมนาคมและปลอดภัย	ขนาดกว้างเฉลี่ย ๔.๕๐ ม. ยาว ๓,๖๓๐ ม. หนาเฉลี่ย ๐.๑๕ ม.	-	-	๓,๗๓๗,๐๐๐	-	-	จำนวนเส้นทางที่ได้รับการก่อสร้าง	ประชาชนได้รับความสะดวกเร็วในการคมนาคม	กองช่าง/อบจ.พะเยา/จังหวัดพะเยา

ที่	โครงการ	วัตถุประสงค์	เป้าหมาย (ผลผลิตของโครงการ)	งบประมาณ					ตัวชี้วัด (KPI)	ผลลัพธ์	หน่วยงาน ที่รับผิดชอบ
				ปี ๒๕๖๖	ปี ๒๕๖๗	ปี ๒๕๖๘	ปี ๒๕๖๙	ปี ๒๕๗๐			
๑๒๖	ปรับปรุงถนนพื้นที่ทางหินคลุกบดอัดแน่น สายทางเข้าอ่างเก็บน้ำร่องช้าง ม.๕ ต. หนองหล่ม	เพื่อให้ประชาชน ได้รับความสะดวก ในการคมนาคม และปลอดภัย	ขนาดกว้างเฉลี่ย ๕.๐๐ ม. ยาว ๑,๖๘๐ ม. หนา เฉลี่ย ๐.๑๕ ม.	-	-	๑,๙๐๙,๐๐๐	-	-	จำนวน เส้นทางที่ได้รับ การก่อสร้าง	ประชาชน ได้รับความ สะดวกรวดเร็ว ในการคมนาคม	กองช่าง/ อบจ.พะเยา /จังหวัด พะเยา
๑๒๗	ปรับปรุงถนนพื้นที่ทางหินคลุกบดอัดแน่น สายมาซ้อ - อ่างเก็บน้ำร่องสัก ม.๕ ต. หนองหล่ม	เพื่อให้ประชาชน ได้รับความสะดวก ในการคมนาคม และปลอดภัย	ขนาดกว้างเฉลี่ย ๕.๐๐ ม. ยาว ๑,๔๘๐ ม. หนา เฉลี่ย ๐.๑๕ ม.	-	-	๑,๖๘๑,๐๐๐	-	-	จำนวน เส้นทางที่ได้รับ การก่อสร้าง	ประชาชน ได้รับความ สะดวกรวดเร็ว ในการคมนาคม	กองช่าง/ อบจ.พะเยา /จังหวัด พะเยา
๑๒๘	โครงการปรับปรุงพื้นที่ทางดินลูกรังบดอัด แน่นเข้าสู่พื้นที่การเกษตรสายดงน้ำจำ (ทุ่งอ้องล้อง) หมู่ที่ ๗ เชื่อม ต.บ้านถ้ำ อ.ดอกคำใต้ จ.พะเยา	เพื่อให้ประชาชน ได้รับความสะดวก ในการคมนาคม และปลอดภัย	ปรับปรุงพื้นที่ทางดิน ลูกรังขนาดกว้าง ๔ ม. ยาว ๑,๖๐๐ ม. หนา เฉลี่ย ๐.๒๐ ม.	-	-	-	-	๕๐๐,๐๐๐	จำนวนถนน ได้รับการ ปรับปรุง ซ่อมแซม	ประชาชน ได้รับความ สะดวกในการ คมนาคม	กองช่าง/ อบจ.พะเยา /จังหวัด พะเยา
๑๒๙	โครงการปรับปรุงพื้นที่ทางดินลูกรังบดอัด แน่นเข้าสู่พื้นที่การเกษตรสายทุ่งโป่ง หมู่ที่ ๕ เชื่อม ต.บ้านปิน อ.ดอกคำใต้ จ.พะเยา	เพื่อให้ประชาชน ได้รับความสะดวก ในการคมนาคม และปลอดภัย	ปรับปรุงพื้นที่ทางดิน ลูกรังขนาดกว้าง ๔ ม. ยาว ๑,๖๐๐ ม. หนา เฉลี่ย ๐.๒๐ ม.	-	-	-	-	๕๐๐,๐๐๐	จำนวนถนน ได้รับการ ปรับปรุง ซ่อมแซม	ประชาชน ได้รับความ สะดวกในการ คมนาคม	กองช่าง/ อบจ.พะเยา

ที่	โครงการ	วัตถุประสงค์	เป้าหมาย (ผลผลิตของโครงการ)	งบประมาณ					ตัวชี้วัด (KPI)	ผลลัพธ์	หน่วยงาน ที่รับผิดชอบ
				ปี ๒๕๖๖	ปี ๒๕๖๗	ปี ๒๕๖๘	ปี ๒๕๖๙	ปี ๒๕๗๐			
๑๓๐	ปรับปรุงถนนพื้นทางดินลูกรังบดอัด แน่นสายป่าสุสานสองแคว หมู่ที่ ๖ ต. หนองหล่ม-เชื่อม ต.บ้านสระ อ.เชียงม่วน	เพื่อให้ประชาชน ได้รับความสะดวก ในการคมนาคม และปลอดภัย	ขนาดกว้างเฉลี่ย ๓.๐๐ ม. ยาว ๒,๐๐๐ ม. หนา เฉลี่ย ๐.๑๕ ม.	-	-	๕๐๐,๐๐๐	-	-	จำนวน เส้นทางที่ได้รับ การก่อสร้าง	ประชาชน ได้รับความ สะดวกรวดเร็ว ในการคมนาคม	กองช่าง/ อบจ.พะเยา
๑๓๑	ปรับปรุงถนนพื้นทางดินลูกรังบดอัด แน่นสายสองแคว - แม่ปิง หมู่ที่ ๖ ต. หนองหล่ม	เพื่อให้ประชาชน ได้รับความสะดวก ในการคมนาคม และปลอดภัย	ขนาดกว้างเฉลี่ย ๓.๐๐ ม. ยาว ๑,๕๐๐ ม. หนา เฉลี่ย ๐.๑๕ ม.	-	-	๕๐๐,๐๐๐	-	-	จำนวน เส้นทางที่ได้รับ การก่อสร้าง	ประชาชน ได้รับความ สะดวกรวดเร็ว ในการคมนาคม	กองช่าง/ อบจ.พะเยา
๑๓๒	ปรับปรุงถนนพื้นทางดินลูกรังบดอัด แน่นสายเหล่ากล้วยเด็ด หมู่ที่ ๖ - ต. หนองหล่ม อ.ดอกคำใต้ เชื่อม ต.สระ อ. เชียงม่วน จ.พะเยา	เพื่อให้ประชาชน ได้รับความสะดวก ในการคมนาคม และปลอดภัย	ขนาดกว้างเฉลี่ย ๓.๐๐ ม. ยาว ๑,๖๐๐ ม. หนา เฉลี่ย ๐.๑๕ ม.	-	-	๕๐๐,๐๐๐	-	-	จำนวน เส้นทางที่ได้รับ การก่อสร้าง	ประชาชน ได้รับความ สะดวกรวดเร็ว ในการคมนาคม	กองช่าง/ อบจ.พะเยา
๑๓๓	โครงการปรับปรุงถนนลูกรังบดอัดแน่น เข้าสู่พื้นที่การเกษตรสายร่องลึก-ปาง เคราะห์ หมู่ที่ ๕ ต.หนองหล่ม เชื่อมหมู่ ที่ ๙ ต.บ้านปิน อ.ดอกคำใต้ จ.พะเยา	เพื่อให้ประชาชน ได้รับความสะดวก ในการคมนาคม และปลอดภัย	ขนาดกว้างเฉลี่ย ๔.๐๐ เมตร ยาว ๑,๘๐๐.๐๐ เมตร หนาเฉลี่ย ๐.๑๕ เมตร	๕๐๐,๐๐๐	-	-	-	-	จำนวน เส้นทางที่ได้รับ การก่อสร้าง	ประชาชน ได้รับความ สะดวกรวดเร็ว ในการคมนาคม	กองช่าง/ อบจ.พะเยา

ที่	โครงการ	วัตถุประสงค์	เป้าหมาย (ผลผลิตของโครงการ)	งบประมาณ					ตัวชี้วัด (KPI)	ผลลัพธ์	หน่วยงาน ที่รับผิดชอบ
				ปี ๒๕๖๖	ปี ๒๕๖๗	ปี ๒๕๖๘	ปี ๒๕๖๙	ปี ๒๕๗๐			
๑๓๔	ปรับปรุงถนนเสริมผิวทางแอสฟัลท์ติกคอนกรีตสายทาง เข้าโรงเรียนบ้านใหม่ หมู่ที่ ๒,๓,๗ ต.หนองหล่ม	เพื่อให้ประชาชนได้รับความสะดวกในการคมนาคมและปลอดภัย	ขนาดกว้างเฉลี่ย ๔.๐๐ ม. ยาว ๗๑๖ ม. หนาเฉลี่ย ๐.๑๔ ม.	๙๖๑,๐๐๐	-	-	-	-	จำนวนเส้นทางที่ได้รับการก่อสร้าง	ประชาชนได้รับความสะดวกรวดเร็วในการคมนาคม	กองช่าง/อบจ.พะเยา/จังหวัดพะเยา
๑๓๕	ปรับปรุงถนนเสริมผิวทางแอสฟัลท์ติกคอนกรีตสายทาง บ่อโยก หมู่ที่ ๓ ต.หนองหล่ม	เพื่อให้ประชาชนได้รับความสะดวกในการคมนาคมและปลอดภัย	ขนาดกว้างเฉลี่ย ๔.๐๐ ม. ยาว ๒๒๔ ม. หนาเฉลี่ย ๐.๑๔ ม.	๓๑๘,๐๐๐	-	-	-	-	จำนวนเส้นทางที่ได้รับการก่อสร้าง	ประชาชนได้รับความสะดวกรวดเร็วในการคมนาคม	กองช่าง/อบจ.พะเยา/จังหวัดพะเยา
๑๓๖	ปรับปรุงถนนเสริมผิวทางแอสฟัลท์ติกคอนกรีตสายทาง บ้านท่านคร หมู่ที่ ๔ ต.หนองหล่ม	เพื่อให้ประชาชนได้รับความสะดวกในการคมนาคมและปลอดภัย	ขนาดกว้างเฉลี่ย ๔.๐๐ ม. ยาว ๔๔๗ ม. หนาเฉลี่ย ๐.๑๔ ม.	๖๑๐,๐๐๐	-	-	-	-	จำนวนเส้นทางที่ได้รับการก่อสร้าง	ประชาชนได้รับความสะดวกรวดเร็วในการคมนาคม	กองช่าง/อบจ.พะเยา/จังหวัดพะเยา

ที่	โครงการ	วัตถุประสงค์	เป้าหมาย (ผลผลิตของโครงการ)	งบประมาณ					ตัวชี้วัด (KPI)	ผลลัพธ์	หน่วยงาน ที่รับผิดชอบ
				ปี ๒๕๖๖	ปี ๒๕๖๗	ปี ๒๕๖๘	ปี ๒๕๖๙	ปี ๒๕๗๐			
๑๓๗	ปรับปรุงถนนเสริมผิวทางแอสฟัลท์ติกคอนกรีตสายทาง เข้าวัดแม่พริก หมู่ที่ ๕ ต.หนองหล่ม	เพื่อให้ประชาชนได้รับความสะดวกในการคมนาคมและปลอดภัย	ขนาดกว้างเฉลี่ย ๔.๐๐ ม. ยาว ๓๐๐ ม. หนาเฉลี่ย ๐.๐๔ ม.	๔๑๗,๐๐๐	-	-	-	-	จำนวนเส้นทางที่ได้รับการก่อสร้าง	ประชาชนได้รับความสะดวกรวดเร็วในการคมนาคม	กองช่าง/อบจ.พะเยา/จังหวัดพะเยา
๑๓๘	ปรับปรุงถนนเสริมผิวทางแอสฟัลท์ติกคอนกรีตสายทางเข้าโรงเรียนบ้านใหม่ หมู่ที่ ๗ ต.หนองหล่ม	เพื่อให้ประชาชนได้รับความสะดวกในการคมนาคมและปลอดภัย	ขนาดกว้างเฉลี่ย ๔.๐๐ ม. ยาว ๕๐๐ ม. หนาเฉลี่ย ๐.๐๔ ม.	-	-	๗๑๐,๐๐๐	-	-	จำนวนเส้นทางที่ได้รับการก่อสร้าง	ประชาชนได้รับความสะดวกรวดเร็วในการคมนาคม	กองช่าง/อบจ.พะเยา/จังหวัดพะเยา
๑๓๙	ปรับปรุงถนนเสริมผิวทางแอสฟัลท์ติกคอนกรีตสายหน้าโรงเรียนบ้านใหม่ หมู่ที่ ๗ ต.หนองหล่ม	เพื่อให้ประชาชนได้รับความสะดวกในการคมนาคมและปลอดภัย	ขนาดกว้างเฉลี่ย ๔.๐๐ ม. ยาว ๔๐๐ ม. หนาเฉลี่ย ๐.๐๔ ม.	-	-	๕๗๓,๐๐๐	-	-	จำนวนเส้นทางที่ได้รับการก่อสร้าง	ประชาชนได้รับความสะดวกรวดเร็วในการคมนาคม	กองช่าง/อบจ.พะเยา/จังหวัดพะเยา
๑๓๖	ปรับปรุงถนนเสริมผิวทางแอสฟัลท์ติกคอนกรีตสายหลังโรงเรียนบ้านใหม่ หมู่ที่ ๗ ต.หนองหล่ม	เพื่อให้ประชาชนได้รับความสะดวกในการคมนาคมและปลอดภัย	ขนาดกว้างเฉลี่ย ๔.๐๐ ม. ยาว ๔๓๐ ม. หนาเฉลี่ย ๐.๐๔ ม.	-	-	๖๑๔,๐๐๐	-	-	จำนวนเส้นทางที่ได้รับการก่อสร้าง	ประชาชนได้รับความสะดวกรวดเร็วในการคมนาคม	กองช่าง/อบจ.พะเยา/จังหวัดพะเยา

ที่	โครงการ	วัตถุประสงค์	เป้าหมาย (ผลผลิตของโครงการ)	งบประมาณ					ตัวชี้วัด (KPI)	ผลลัพธ์	หน่วยงาน ที่รับผิดชอบ
				ปี ๒๕๖๖	ปี ๒๕๖๗	ปี ๒๕๖๘	ปี ๒๕๖๙	ปี ๒๕๗๐			
๑๔๐	ปรับปรุงถนนเสริมผิวทางแอสฟัลท์ติกคอนกรีตสายบ้านใหม่พัฒนา หมู่ที่ ๒ เชื่อม หมู่ที่ ๗ ต.หนองหล่ม	เพื่อให้ประชาชน ได้รับความสะดวก ในการคมนาคม และปลอดภัย	ขนาดกว้างเฉลี่ย ๔.๐๐ ม. ยาว ๒๙๑ ม. หนา เฉลี่ย ๐.๑๔ ม.บริเวณ บ้านนางยุวรา เผ่าแก้ว ม.๒เลขที่ ๕๙ - บ้าน นางมารยาท อุ่มมอ่อน ศรี ม.๗ เลขที่ ๑๓๓	-	๔๐๘,๒๐๐	-	-	-	จำนวน เส้นทางที่ได้รับ การก่อสร้าง	ประชาชน ได้รับความ สะดวกรวดเร็ว ในการคมนาคม	กองช่าง/ อบจ.พะเยา /จังหวัด พะเยา
๑๔๑	ปรับปรุงถนนเสริมผิวทางแอสฟัลท์ติกคอนกรีตสายบ้านใหม่พัฒนา หมู่ที่ ๓ ต.หนองหล่ม	เพื่อให้ประชาชน ได้รับความสะดวก ในการคมนาคม และปลอดภัย	ขนาดกว้างเฉลี่ย ๔.๐๐ ม. ยาว ๗๖๐ ม. หนา เฉลี่ย ๐.๑๔ ม.บริเวณ บ้านนายอาทิตย์ สำราญพันธ์ เลขที่ ๒๐๒ - บ้านนายนด เผ่า กันทะ เลขที่ ๓๒	-	-	๑,๐๖๖,๐๐๐	-	-	จำนวน เส้นทางที่ได้รับ การก่อสร้าง	ประชาชน ได้รับความ สะดวกรวดเร็ว ในการคมนาคม	กองช่าง/ อบจ.พะเยา /จังหวัด พะเยา
๑๔๒	ปรับปรุงถนนเสริมผิวทางแอสฟัลท์ติกคอนกรีตสายบ้านท่านคร หมู่ที่ ๔ ต.หนองหล่ม	เพื่อให้ประชาชน ได้รับความสะดวก ในการคมนาคม และปลอดภัย	ขนาดกว้างเฉลี่ย ๔.๐๐ ม. ยาว ๕๐๑ ม. หนา เฉลี่ย ๐.๑๔ ม. บริเวณ คุ้ม ม.๔-บ้านนายสนั่น ไชยใส	-	-	๗๐๓,๐๐๐	-	-	จำนวน เส้นทางที่ได้รับ การก่อสร้าง	ประชาชน ได้รับความ สะดวกรวดเร็ว ในการคมนาคม	กองช่าง/ อบจ.พะเยา /จังหวัด พะเยา

ที่	โครงการ	วัตถุประสงค์	เป้าหมาย (ผลผลิตของโครงการ)	งบประมาณ					ตัวชี้วัด (KPI)	ผลลัพธ์	หน่วยงาน ที่รับผิดชอบ
				ปี ๒๕๖๖	ปี ๒๕๖๗	ปี ๒๕๖๘	ปี ๒๕๖๙	ปี ๒๕๗๐			
๑๔๓	ปรับปรุงถนนเสริมผิวทางแอสฟัลท์ติกคอนกรีตสายเชื่อมหมู่ที่ ๒,๓,๔,๗,๘ ต.หนองหล่ม	เพื่อให้ประชาชน ได้รับความสะดวก ในการคมนาคม และปลอดภัย	ขนาดกว้างเฉลี่ย ๔.๐๐ ม. ยาว ๓,๗๘๑ ม. หนา เฉลี่ย ๐.๑๔ ม.	๕,๐๐๐,๐๐๐	-	-	-	-	จำนวน เส้นทางที่ได้รับ การก่อสร้าง	ประชาชน ได้รับความ สะดวกรวดเร็ว ในการคมนาคม	กองช่าง/ อบจ.พะเยา /จังหวัด พะเยา
๑๔๔	ปรับปรุงถนนเสริมผิวทางแอสฟัลท์ติกคอนกรีตสายบ้านหนองหล่ม หมู่ที่ ๘ ต.หนองหล่ม	เพื่อให้ประชาชน ได้รับความสะดวก ในการคมนาคม และปลอดภัย	ขนาดกว้างเฉลี่ย ๔.๐๐ ม. ยาว ๒๓๗ ม. หนา เฉลี่ย ๐.๑๔ ม. บริเวณ ข้างวัดศรีล้อม	-	-	๓๓๒,๕๐๐	-	-	จำนวน เส้นทางที่ได้รับ การก่อสร้าง	ประชาชน ได้รับความ สะดวกรวดเร็ว ในการคมนาคม	กองช่าง/ อบจ.พะเยา /จังหวัด พะเยา
๑๔๕	ปรับปรุงถนนเสริมผิวทางแอสฟัลท์ติกคอนกรีตสายบ้านหนองหล่ม หมู่ที่ ๘ ต.หนองหล่ม	เพื่อให้ประชาชน ได้รับความสะดวก ในการคมนาคม และปลอดภัย	ขนาดกว้างเฉลี่ย ๔.๐๐ ม. ยาว ๒๑๒ ม. หนา เฉลี่ย ๐.๑๔ ม. บริเวณ ซอยลิขิต	-	-	-	๒๙๘,๐๐๐	-	จำนวน เส้นทางที่ได้รับ การก่อสร้าง	ประชาชน ได้รับความ สะดวกรวดเร็ว ในการคมนาคม	กองช่าง/ อบจ.พะเยา /จังหวัด พะเยา

ที่	โครงการ	วัตถุประสงค์	เป้าหมาย (ผลผลิตของโครงการ)	งบประมาณ					ตัวชี้วัด (KPI)	ผลลัพธ์	หน่วยงาน ที่รับผิดชอบ
				ปี ๒๕๖๖	ปี ๒๕๖๗	ปี ๒๕๖๘	ปี ๒๕๖๙	ปี ๒๕๗๐			
๑๔๖	ปรับปรุงถนนเสริมผิวทางแอสฟัลท์ติกคอนกรีตสายบ้านแม่พริก หมู่ที่ ๕ ต.หนองหล่ม	เพื่อให้ประชาชนได้รับความสะดวกในการคมนาคมและปลอดภัย	ขนาดกว้างเฉลี่ย ๔.๐๐ ม. ยาว ๒๑๒ ม. หนาเฉลี่ย ๐.๐๔ ม. บริเวณถนน ๑๒๕๑ - วัดแม่พริก	-	-	-	๑๕๘,๐๐๐	-	จำนวนเส้นทางที่ได้รับการก่อสร้าง	ประชาชนได้รับความสะดวกรวดเร็วในการคมนาคม	กองช่าง/อบจ.พะเยา/จังหวัดพะเยา
๑๔๗	ปรับปรุงถนนเสริมผิวทางแอสฟัลท์ติกคอนกรีตสายบ้านแม่พริก หมู่ที่ ๕ ต.หนองหล่ม	เพื่อให้ประชาชนได้รับความสะดวกในการคมนาคมและปลอดภัย	ขนาดกว้างเฉลี่ย ๔.๐๐ ม. ยาว ๑๔๘ ม. หนาเฉลี่ย ๐.๐๔ ม. บริเวณวัดแม่พริก	-	-	๒๐๘,๐๐๐	-	-	จำนวนเส้นทางที่ได้รับการก่อสร้าง	ประชาชนได้รับความสะดวกรวดเร็วในการคมนาคม	กองช่าง/อบจ.พะเยา/จังหวัดพะเยา
๑๔๘	ปรับปรุงถนนเสริมผิวทางแอสฟัลท์ติกคอนกรีตสายเชื่อมหมู่ที่ ๒,๓,๔,๗,๘ ต.หนองหล่ม	เพื่อให้ประชาชนได้รับความสะดวกในการคมนาคมและปลอดภัย	ขนาดกว้างเฉลี่ย ๔.๐๐ ม. ยาว ๒,๑๖๐ ม. หนาเฉลี่ย ๐.๐๔ ม.	๒,๘๖๗,๐๐๐	-	-	-	-	จำนวนเส้นทางที่ได้รับการก่อสร้าง	ประชาชนได้รับความสะดวกรวดเร็วในการคมนาคม	กองช่าง/อบจ.พะเยา/จังหวัดพะเยา
๑๔๙	ปรับปรุงถนนเสริมผิวทางแอสฟัลท์ติกคอนกรีตสายทางหมู่ที่ ๔- สวนสาธารณะเฉลิมพระเกียรติ ต.หนองหล่ม	เพื่อให้ประชาชนได้รับความสะดวกในการคมนาคมและปลอดภัย	ขนาดกว้างเฉลี่ย ๔.๐๐ ม. ยาว ๓๓๕ ม. หนาเฉลี่ย ๐.๐๔ ม.	-	-	-	-	๒๐๓,๐๐๐	จำนวนเส้นทางที่ได้รับการก่อสร้าง	ประชาชนได้รับความสะดวกรวดเร็วในการคมนาคม	กองช่าง

ที่	โครงการ	วัตถุประสงค์	เป้าหมาย (ผลผลิตของโครงการ)	งบประมาณ					ตัวชี้วัด (KPI)	ผลลัพธ์	หน่วยงาน ที่รับผิดชอบ
				ปี ๒๕๖๖	ปี ๒๕๖๗	ปี ๒๕๖๘	ปี ๒๕๖๙	ปี ๒๕๗๐			
๑๕๐	ปรับปรุงถนนเสริมผิวทางแอสฟัลท์ติกคอนกรีตหมู่ที่ ๔ ต.หนองหล่ม	เพื่อให้ประชาชนได้รับความสะดวกในการคมนาคมและปลอดภัย	ขนาดกว้างเฉลี่ย ๔.๐๐ ม. ยาว ๒๒๑ ม. หนาเฉลี่ย ๐.๑๔ ม. บริเวณบ้าน น.ส.สุคำ เผ่าโต๊ะใจ-ศาลาอเนกประสงค์	-	-	-	-	๓๑๐,๐๐๐	จำนวนเส้นทางที่ได้รับการก่อสร้าง	ประชาชนได้รับความสะดวกเร็วในการคมนาคม	กองช่าง/อบจ.พะเยา/จังหวัดพะเยา
๑๕๑	ปรับปรุงถนนเสริมผิวทางแอสฟัลท์ติกคอนกรีตสายเหมืองกลาง หมู่ที่ ๑ ต.หนองหล่ม	เพื่อให้ประชาชนได้รับความสะดวกในการคมนาคมและปลอดภัย	ขนาดกว้างเฉลี่ย ๔.๐๐ ม. ยาว ๒๘๐ ม. หนาเฉลี่ย ๐.๑๔ ม.	-	-	๓๙๔,๐๐๐	-	-	จำนวนเส้นทางที่ได้รับการก่อสร้าง	ประชาชนได้รับความสะดวกเร็วในการคมนาคม	กองช่าง/อบจ.พะเยา/จังหวัดพะเยา
๑๕๒	โครงการติดตั้งระบบไฟฟ้าส่องสว่างถนนสวนสาธารณะเฉลิมพระเกียรติดงหอนองหล่ม ต.หนองหล่ม อ.ดอกคำใต้ จ.พะเยา	เพื่อให้ประชาชนมีไฟฟ้าส่องสว่าง	ระยะทางยาว ๙๖๐ ม. หมู่ที่ ๘ ต.หนองหล่ม	๑,๒๐๐,๐๐๐	-	-	-	-	ความพึงพอใจของประชาชน	ประชาชนมีความสะดวกในการใช้เส้นทางในการคมนาคม	กองช่าง/อบจ.พะเยา/จังหวัดพะเยา

ที่	โครงการ	วัตถุประสงค์	เป้าหมาย (ผลผลิตของโครงการ)	งบประมาณ					ตัวชี้วัด (KPI)	ผลลัพธ์	หน่วยงาน ที่รับผิดชอบ
				ปี ๒๕๖๖	ปี ๒๕๖๗	ปี ๒๕๖๘	ปี ๒๕๖๙	ปี ๒๕๗๐			
๑๕๓	โครงการติดตั้งระบบไฟฟ้าส่องสว่าง ทางหลวงหมายเลข ๑๒๕๑ หมู่ที่ ๕ บ้านแม่พริก ต.หนองหล่ม อ.ดอกคำใต้ จ.พะเยา	เพื่อให้ประชาชนมี ไฟฟ้าส่องสว่าง	ช่วงที่ ๑ ยาว ๕๐๐ ม. หมู่ที่ ๕ บ้านแม่พริก (เจริญทรัพย์) ช่วงที่ ๒ ยาว ๑,๐๐๐ ม. บ้าน แม่พริก (สันป่าม่วง) ต. หนองหล่ม	๑,๘๐๐,๐๐๐	-	-	-	-	ความพึงพอใจ ของประชาชน	ประชาชนมี ความสะดวก ในการใช้ เส้นทางในการ คมนาคม	กองช่าง/ อบจ.พะเยา /จังหวัด พะเยา
๑๕๔	โครงการติดตั้งระบบไฟฟ้าส่องสว่าง ทางหลวงหมายเลข ๑๒๕๑ หมู่ที่ ๙ บ้านร่วมจิต ต.หนองหล่ม อ.ดอกคำใต้ จ.พะเยา	เพื่อให้ประชาชนมี ไฟฟ้าส่องสว่าง	ระยะทางยาว ๗๕๐ ม. หมู่ที่ ๙ บ้านร่วมจิต ต. หนองหล่ม	๙๐๐,๐๐๐	-	-	-	-	ความพึงพอใจ ของประชาชน	ประชาชนมี ความสะดวก ในการใช้ เส้นทางในการ คมนาคม	กองช่าง/ อบจ.พะเยา /จังหวัด พะเยา
๑๕๕	โครงการติดตั้งระบบไฟฟ้าส่องสว่าง ทางหลวงหมายเลข ๑๒๕๑ หมู่ที่ ๖ บ้านปางจุ่น ต.หนองหล่ม อ.ดอกคำใต้ จ.พะเยา	เพื่อให้ประชาชนมี ไฟฟ้าส่องสว่าง	ระยะทางยาว ๑,๒๐๐ ม.หมู่ที่ ๖ บ้านปางจุ่น	๑,๔๐๐,๐๐๐	-	-	-	-	ความพึงพอใจ ของประชาชน	ประชาชนมี ความสะดวก ในการใช้ เส้นทางในการ คมนาคม	กองช่าง/ อบจ.พะเยา /จังหวัด พะเยา
๑๕๖	โครงการติดตั้งระบบไฟฟ้าส่องสว่าง ทางหลวงหมายเลข ๑๒๕๑ หมู่ที่ ๑ ต. หนองหล่ม อ.ดอกคำใต้ จ.พะเยา	เพื่อให้ประชาชนมี ไฟฟ้าส่องสว่าง	ระยะทางยาว ๒๗๐ ม. หมู่ที่ ๑ ต.หนองหล่ม	๕๐๐,๐๐๐	-	-	-	-	ร้อยละ ครัวเรือนที่มี ไฟฟ้าใช้	ประชาชนมี ความปลอดภัย ในชีวิตและ ทรัพย์สิน	กองช่าง/ อบจ.พะเยา /จังหวัด พะเยา
๑๕๗	โครงการติดตั้งระบบไฟฟ้าส่องสว่าง ทางหลวงหมายเลข ๑๒๕๑ หมู่ที่ ๕ บ้านแม่พริก ต.หนองหล่ม อ.ดอกคำใต้ จ.พะเยา	เพื่อให้ประชาชนมี ไฟฟ้าส่องสว่าง	ระยะทางยาว ๗๕๐ ม. หมู่ที่ ๕ บ้านแม่พริก ต. หนองหล่ม	๙๐๐,๐๐๐	-	-	-	-	ความพึงพอใจ ของประชาชน	ประชาชนมี ความสะดวก ในการใช้ เส้นทางในการ คมนาคม	กองช่าง/ อบจ.พะเยา /จังหวัด พะเยา

ที่	โครงการ	วัตถุประสงค์	เป้าหมาย (ผลผลิตของโครงการ)	งบประมาณ					ตัวชี้วัด (KPI)	ผลลัพธ์	หน่วยงาน ที่รับผิดชอบ
				ปี ๒๕๖๖	ปี ๒๕๖๗	ปี ๒๕๖๘	ปี ๒๕๖๙	ปี ๒๕๗๐			
๑๕๘	โครงการติดตั้งระบบไฟฟ้าส่องสว่าง พลังงานแสงอาทิตย์ ต.หนองหล่ม อ. ดอกคำใต้ จ.พะเยา	เพื่อให้ประชาชนมี ไฟฟ้าส่องสว่าง	ติดตั้งชุดเสาไฟฟ้า พลังงานแสงอาทิตย์ ระยะทางยาว ๔,๐๐๐ ม. หมู่ที่ ๑ - ๙ ต.หนอง หล่ม	๑,๐๐๐,๐๐๐	๑,๐๐๐,๐๐๐	๑,๐๐๐,๐๐๐	๑,๐๐๐,๐๐๐	๑,๐๐๐,๐๐๐	ความพึงพอใจ ของประชาชน	ประชาชนมี ความสะดวก ในการใช้ เส้นทางในการ คมนาคม	กองช่าง/ อบจ.พะเยา /จังหวัด พะเยา
๑๕๙	โครงการติดตั้งระบบไฟฟ้าส่องสว่าง พลังงานแสงอาทิตย์ สวนสาธารณะเฉลิม พระเกียรติติงทอง หมู่ที่ ๘ บ้านหนอง หล่ม ต.หนองหล่ม อ.ดอกคำใต้ จ.พะเยา	เพื่อให้ประชาชนมี ไฟฟ้าส่องสว่าง	ติดตั้งชุดเสาไฟถนนโคม ไฟแอลอีดี พลังงาน แสงอาทิตย์สูง ๖ เมตร จำนวน ๓๖ ชุด	๕๐๐,๐๐๐	๕๐๐,๐๐๐	๕๐๐,๐๐๐	-	-	ความพึงพอใจ ของประชาชน	ประชาชนมี ความสะดวก ในการใช้ เส้นทางในการ คมนาคม	กองช่าง/ อบจ.พะเยา /จังหวัด พะเยา
๑๖๐	โครงการติดตั้งระบบไฟฟ้าส่องสว่าง พลังงานแสงอาทิตย์ ถนน อบจ.พะเยา สาย พย.ถ.๑ ๐๐๔๐ บ้านหนองหล่ม ม. ๘ ต.หนองหล่ม - ต.บ้านปิน อ.ดอก คำใต้ จ.พะเยา	เพื่อให้ประชาชนมี ไฟฟ้าส่องสว่าง	ติดตั้งชุดเสาไฟถนนโคม ไฟแอลอีดี พลังงาน แสงอาทิตย์สูง ๖ เมตร จำนวน ๑๒ ชุด	๕๐๐,๐๐๐	-	-	-	-	ความพึงพอใจ ของประชาชน	ประชาชนมี ความสะดวก ในการใช้ เส้นทางในการ คมนาคม	กองช่าง/ อบจ.พะเยา /จังหวัด พะเยา
๑๖๑	โครงการติดตั้งระบบไฟฟ้าส่องสว่าง พลังงานแสงอาทิตย์ ถนน อบจ.พะเยา สาย พย.ถ.๑ ๐๐๔๑ บ้านใหม่ ม.๒ ต. หนองหล่ม - ต.บ้านถ้ำ อ.ดอกคำใต้ จ. พะเยา	เพื่อให้ประชาชนมี ไฟฟ้าส่องสว่าง	ติดตั้งชุดเสาไฟถนนโคม ไฟแอลอีดี พลังงาน แสงอาทิตย์สูง ๖ เมตร จำนวน ๑๒ ชุด	๕๐๐,๐๐๐	-	-	-	-	ความพึงพอใจ ของประชาชน	ประชาชนมี ความสะดวก ในการใช้ เส้นทางในการ คมนาคม	กองช่าง/ อบจ.พะเยา /จังหวัด พะเยา

๑๓๑

๖๗,๑๔๖,๐๐๐

๓๗,๑๓๙,๒๐๐

๓๓,๔๑๖,๘๓๘

๔๗,๐๒๕,๐๐๐

๑๓๐,๘๒๖,๐๐๐

๑.๒ พัฒนาแหล่งน้ำและบริหารจัดการน้ำ เพื่อประชาชน

ที่	โครงการ	วัตถุประสงค์	เป้าหมาย (ผลผลิตของโครงการ)	งบประมาณ					ตัวชี้วัด (KPI)	ผลลัพธ์	หน่วยงาน ที่รับผิดชอบ
				ปี ๒๕๖๖	ปี ๒๕๖๗	ปี ๒๕๖๘	ปี ๒๕๖๙	ปี ๒๕๗๐			
๑	โครงการขุดลอกลำห้วยสูง หมู่ที่ ๑	เพื่อเพิ่มทางน้ำให้มีความสะดวกรวดเร็ว	ขนาดกว้าง ๑๐ ม.ยาวประมาณ ๑,๐๐๐ ม. ๑ แห่ง	๕๐๐,๐๐๐	๕๐๐,๐๐๐	๕๐๐,๐๐๐	๕๐๐,๐๐๐	๕๐๐,๐๐๐	จำนวนแหล่งน้ำที่ได้รับการพัฒนา	ประชาชนได้รับประโยชน์จากแหล่งน้ำ	กรมทรัพยากรน้ำ
๒	โครงการขุดลอกลำห้วยสูง หมู่ที่ ๒	เพื่อเพิ่มทางน้ำให้มีความสะดวกรวดเร็ว	ขนาดกว้าง ๑๐ ม.ยาวประมาณ ๑,๘๐๐ ม. ๑ แห่ง	๕๐๐,๐๐๐	๕๐๐,๐๐๐	๕๐๐,๐๐๐	๕๐๐,๐๐๐	๕๐๐,๐๐๐	จำนวนแหล่งน้ำที่ได้รับการพัฒนา	ประชาชนได้รับประโยชน์จากแหล่งน้ำ	กรมทรัพยากรน้ำ
๓	โครงการขุดลอกลำห้วยสูง หมู่ที่ ๗	เพื่อเพิ่มทางน้ำให้มีความสะดวกรวดเร็ว	ขนาดกว้าง ๑๐ ม.ยาวประมาณ ๑,๘๐๐ ม. ๑ แห่ง	๕๐๐,๐๐๐	๕๐๐,๐๐๐	๕๐๐,๐๐๐	๕๐๐,๐๐๐	๕๐๐,๐๐๐	จำนวนแหล่งน้ำที่ได้รับการพัฒนา	ประชาชนได้รับประโยชน์จากแหล่งน้ำ	กรมทรัพยากรน้ำ
๔	โครงการขุดลอกลำห้วยร่องลึก หมู่ที่ ๕	เพื่อเพิ่มทางน้ำให้มีความสะดวกรวดเร็ว	ขนาดกว้าง ๑๒ ม.ยาวประมาณ ๑๐,๐๐๐ ม. ลึก ๓ ม. ๑ แห่ง	๕๐๐,๐๐๐	๕๐๐,๐๐๐	๕๐๐,๐๐๐	๕๐๐,๐๐๐	๕๐๐,๐๐๐	จำนวนแหล่งน้ำที่ได้รับการพัฒนา	ประชาชนได้รับประโยชน์จากแหล่งน้ำ	กรมทรัพยากรน้ำ

ที่	โครงการ	วัตถุประสงค์	เป้าหมาย (ผลผลิตของโครงการ)	งบประมาณ					ตัวชี้วัด (KPI)	ผลลัพธ์	หน่วยงาน ที่รับผิดชอบ
				ปี ๒๕๖๖	ปี ๒๕๖๗	ปี ๒๕๖๘	ปี ๒๕๖๙	ปี ๒๕๗๐			
๕	โครงการขุดลอกห้วยร่องช้าง พร้อมก่อสร้างผนังกันน้ำ หมู่ที่ ๕	เพื่อเพิ่มทางน้ำให้มีความสะดวกรวดเร็ว	ขนาดกว้าง ๑๕ ม.ยาวประมาณ ๑,๐๐๐ ม. ๑ แห่ง	๖๐๐,๐๐๐	๖๐๐,๐๐๐	๖๐๐,๐๐๐	๖๐๐,๐๐๐	๖๐๐,๐๐๐	จำนวนแหล่งน้ำที่ได้รับการพัฒนา	ประชาชนได้รับประโยชน์จากแหล่งน้ำ	กรมทรัพยากรน้ำ
๖	โครงการขุดลอกห้วยร่องจาว,ห้วยแปม,ห้วยปาง,ห้วยหนองเอี้ยง,ห้วยลิน,ห้วยจำป่าแห้งนอก หมู่ที่ ๔	เพื่อเพิ่มทางน้ำให้มีความสะดวกรวดเร็ว	๑ แห่ง	๖๐๐,๐๐๐	๖๐๐,๐๐๐	๖๐๐,๐๐๐	๖๐๐,๐๐๐	๖๐๐,๐๐๐	จำนวนแหล่งน้ำที่ได้รับการพัฒนา	ประชาชนได้รับประโยชน์จากแหล่งน้ำ	กรมทรัพยากรน้ำ
๗	โครงการขุดลอกห้วยผาซ้อ หมู่ที่ ๕	เพื่อเพิ่มทางน้ำให้มีความสะดวกรวดเร็ว	ขนาดกว้าง ๑๒ ม.ยาวประมาณ ๕,๕๐๐ ม. ลึก ๓ ม. ๑ แห่ง	๕๐๐,๐๐๐	๕๐๐,๐๐๐	๕๐๐,๐๐๐	๕๐๐,๐๐๐	๕๐๐,๐๐๐	จำนวนแหล่งน้ำที่ได้รับการพัฒนา	ประชาชนได้รับประโยชน์จากแหล่งน้ำ	กรมทรัพยากรน้ำ
๘	โครงการขุดลอกห้วยหอย หมู่ที่ ๘	เพื่อเพิ่มทางน้ำให้มีความสะดวกรวดเร็ว	ขนาดกว้าง ๑๒ ม.ยาวประมาณ ๑,๐๐๐ ม. ๑ แห่ง	๕๐๐,๐๐๐	๕๐๐,๐๐๐	๕๐๐,๐๐๐	๕๐๐,๐๐๐	๕๐๐,๐๐๐	จำนวนแหล่งน้ำที่ได้รับการพัฒนา	ประชาชนได้รับประโยชน์จากแหล่งน้ำ	กรมทรัพยากรน้ำ
๙	โครงการขุดลอกลำเหมืองทุ่งหลวง หมู่ที่ ๑ - ๔	เพื่อเพิ่มทางน้ำให้มีความสะดวกรวดเร็ว	ขนาดกว้าง ๘ ม.ยาวประมาณ ๑,๐๐๐ ม. ๑ แห่ง	๔๐๐,๐๐๐	๔๐๐,๐๐๐	๔๐๐,๐๐๐	๔๐๐,๐๐๐	๔๐๐,๐๐๐	จำนวนแหล่งน้ำที่ได้รับการพัฒนา	ประชาชนได้รับประโยชน์จากแหล่งน้ำ	กรมทรัพยากรน้ำ

ที่	โครงการ	วัตถุประสงค์	เป้าหมาย (ผลผลิตของโครงการ)	งบประมาณ					ตัวชี้วัด (KPI)	ผลลัพธ์	หน่วยงาน ที่รับผิดชอบ
				ปี ๒๕๖๖	ปี ๒๕๖๗	ปี ๒๕๖๘	ปี ๒๕๖๙	ปี ๒๕๗๐			
๑๐	โครงการขุดลอกอ่างเก็บน้ำร่องช้าง หมู่ที่ ๕	เพื่อกักเก็บน้ำเอาไว้ใช้ในข่วงฤดูแล้ง	๑ แห่ง	๒,๕๐๐,๐๐๐	-	-	-	-	จำนวนแหล่งน้ำที่ได้รับการพัฒนา	ประชาชนได้รับประโยชน์จากแหล่งน้ำ	โครงการชลประทานพะเยา / กรมทรัพยากรน้ำ
๑๑	โครงการก่อสร้างระบบคลองส่งน้ำดงน้ำจ๋า ผันน้ำเข้าสู่ หมู่ที่ ๒,๗	เพื่อให้มีน้ำไว้ใช้ในการเกษตรในหมู่บ้าน	๑ แห่ง	-	-	-	๒,๕๐๐,๐๐๐	-	จำนวนโครงการที่ก่อสร้าง	ประชาชนได้รับประโยชน์จากแหล่งน้ำ	โครงการชลประทานพะเยา / กรมทรัพยากรน้ำ
๑๒	ก่อสร้างระบบประปาบาดาล หมู่ที่ ๙	เพื่อให้มีน้ำสำหรับอุปโภค – บริโภคอย่างเพียงพอ	ตามแบบมาตรฐานระบบประปาบาดาลขนาดกลาง	-	-	-	๒,๐๐๐,๐๐๐	-	๑.ร้อยละของจำนวนประชาชนที่มีน้ำประปาใช้เพิ่มขึ้น ๒. ร้อยละของความพึงพอใจของประชาชน	ประชาชนมีน้ำประปาใช้ในหมู่บ้าน	กองช่าง/กรมทรัพยากรน้ำ กรมส่งเสริมฯ

ที่	โครงการ	วัตถุประสงค์	เป้าหมาย (ผลผลิตของโครงการ)	งบประมาณ					ตัวชี้วัด (KPI)	ผลลัพธ์	หน่วยงาน ที่รับผิดชอบ
				ปี ๒๕๖๖	ปี ๒๕๖๗	ปี ๒๕๖๘	ปี ๒๕๖๙	ปี ๒๕๗๐			
๑๓	โครงการก่อสร้างทำนบกั้นน้ำห้วยม่วง หมู่ที่ ๔	เพื่อกักเก็บน้ำเพิ่มขึ้น	ยาว ๘๐ ม. สูง ๖ ม. ปริมาณความจุน้ำ ๑๐๐,๐๐๐ ลบม. ๑ แห่ง	-	-	-	๕,๖๓๔,๐๐๐	-	จำนวนโครงการที่ก่อสร้าง	ประชาชนได้รับประโยชน์จากแหล่งน้ำ	กองช่าง/กรมทรัพยากรน้ำ กรมส่งเสริมฯ
๑๔	โครงการปรับปรุงระบบท่อจ่ายน้ำประปาตำบลหนองหล่ม	เพื่อกักเก็บน้ำเพิ่มขึ้น	ระบบประปาตำบลหนองหล่ม หมู่ที่ ๘	๓,๐๐๐,๐๐๐	-	-	-	-	จำนวนโครงการที่ก่อสร้าง	ประชาชนได้รับประโยชน์จากแหล่งน้ำ	กองช่าง/กรมทรัพยากรน้ำ กรมส่งเสริมฯ
๑๕	ก่อสร้างระบบประปาบาดาล หมู่ที่ ๖	เพื่อให้มีน้ำสำหรับอุปโภค - บริโภคอย่างเพียงพอ	ตามแบบมาตรฐานระบบประปาบาดาลตามแบบประปา ๑ แห่ง	-	-	-	๑,๗๘๖,๐๐๐	-	๑. ร้อยละของจำนวนประชาชนที่มีน้ำประปาใช้ในหมู่บ้าน ๒. ร้อยละของควมพึงพอใจของประชาชน	ประชาชนมีน้ำประปาใช้ในหมู่บ้าน	กองช่าง/กรมทรัพยากรน้ำ กรมส่งเสริมฯ

ที่	โครงการ	วัตถุประสงค์	เป้าหมาย (ผลผลิตของโครงการ)	งบประมาณ					ตัวชี้วัด (KPI)	ผลลัพธ์	หน่วยงาน ที่รับผิดชอบ
				ปี ๒๕๖๖	ปี ๒๕๖๗	ปี ๒๕๖๘	ปี ๒๕๖๙	ปี ๒๕๗๐			
๑๖	ก่อสร้างระบบประปาบาดาล หมู่ที่ ๗	เพื่อให้มีน้ำสำหรับอุปโภค – บริโภคอย่างเพียงพอ	ตามแบบมาตรฐานระบบประปาบาดาล ๑ แห่ง	-	-	๑,๗๘๖,๐๐๐	-	-	๑.ร้อยละของจำนวนประชาชนที่มีน้ำประปาใช้เพิ่มขึ้น ๒. ร้อยละของความพร้อมใจของประชาชน	ประชาชนมีน้ำประปาใช้ในหมู่บ้าน	ทต.หนองหล่ม/กรมทรัพยากรน้ำ/กรมส่งเสริมฯ
๑๗	โครงการปรับปรุงซ่อมแซมระบบประปา ดงหอ	เพื่อให้มีน้ำสำหรับอุปโภค – บริโภคอย่างเพียงพอและมีคุณภาพ	ขยายระบบประปาและปรับปรุงคุณภาพน้ำประปาตำบลหนองหล่ม หมู่ที่ ๘	๓,๐๐๐,๐๐๐	-	-	-	-	๑.ร้อยละของความพร้อมใจของประชาชน	ประชาชนมีน้ำประปาที่สะอาดใช้ในการอุปโภค-บริโภค	ทต.หนองหล่ม/กรมทรัพยากรน้ำ/กรมส่งเสริมฯ
๑๘	โครงการก่อสร้างอ่างเก็บน้ำห้วยฝาย หมู่ที่ ๕	เพื่อกักเก็บน้ำเพิ่มขึ้น	๑ แห่ง	-	-	-	๒๐,๐๐๐,๐๐๐	-	จำนวนโครงการที่ก่อสร้าง	ประชาชนได้รับประโยชน์จากแหล่งน้ำ	กองช่าง/โครงการชลประทานพะเยา กรมทรัพยากรน้ำ

ที่	โครงการ	วัตถุประสงค์	เป้าหมาย (ผลผลิตของโครงการ)	งบประมาณ					ตัวชี้วัด (KPI)	ผลลัพธ์	หน่วยงาน ที่รับผิดชอบ
				ปี ๒๕๖๖	ปี ๒๕๖๗	ปี ๒๕๖๘	ปี ๒๕๖๙	ปี ๒๕๗๐			
๑๙	โครงการปรับปรุงซ่อมแซมอ่างเก็บน้ำ ห้วยแม่ฮ้าง หมู่ที่ ๓	เพื่อซ่อมแซมอ่าง เก็บน้ำห้วยแม่ฮ้าง	๑ แห่ง	-	-	-	๑๐,๐๐๐,๐๐๐	-	จำนวน โครงการที่ ได้รับการ พัฒนา/ ปรับปรุง ซ่อมแซม	ประชาชน ได้รับ ประโยชน์จาก แหล่งน้ำ	กองช่าง/ โครงการ ชลประทาน พะเยา กรม ทรัพยากรน้ำ
๒๐	โครงการก่อสร้างระบบคลองส่งน้ำ การเกษตรตรงหอผืนน้ำเข้าสู่ หมู่ที่ ๔,๓,๗,๒ และหมู่ที่ ๑	เพื่อให้มีน้ำไว้ใช้ ในการเกษตรใน หมู่บ้าน	๑ แห่ง	-	-	๑,๕๐๐,๐๐๐	-	-	จำนวน โครงการที่ ก่อสร้าง	ประชาชน ได้รับ ประโยชน์จาก แหล่งน้ำ	กองช่าง/ โครงการ ชลประทาน พะเยา กรม ทรัพยากรน้ำ
๒๑	โครงการก่อสร้างระบบคลองส่งน้ำ การเกษตรตรงหอผืนน้ำเข้าสู่ หมู่ที่ ๕	เพื่อให้มีน้ำไว้ใช้ ในการเกษตรใน หมู่บ้าน	๑ แห่ง	-	-	๑,๕๐๐,๐๐๐	-	-	จำนวน โครงการที่ ก่อสร้าง	ประชาชน ได้รับ ประโยชน์จาก แหล่งน้ำ	กองช่าง/ โครงการ ชลประทาน พะเยา กรม ทรัพยากรน้ำ

ที่	โครงการ	วัตถุประสงค์	เป้าหมาย (ผลผลิตของโครงการ)	งบประมาณ					ตัวชี้วัด (KPI)	ผลลัพธ์	หน่วยงาน ที่รับผิดชอบ
				ปี ๒๕๖๖	ปี ๒๕๖๗	ปี ๒๕๖๘	ปี ๒๕๖๙	ปี ๒๕๗๐			
๒๒	ก่อสร้างระบบประปาบาดาล หมู่ที่ ๕	เพื่อให้มีน้ำสำหรับอุปโภค – บริโภคอย่างเพียงพอ	ตามแบบมาตรฐานระบบประปาบาดาลขนาดใหญ่	-	-	-	๕,๒๐๐,๐๐๐	-	จำนวนโครงการที่ก่อสร้าง	ประชาชนมีน้ำประปาใช้ในหมู่บ้าน	ทต.หนองหล่มกรมทรัพยากรน้ำ กรมส่งเสริมฯ
๒๓	โครงการก่อสร้างระบบคลองส่งอ่างเก็บน้ำห้วยแม่แฝง ผันน้ำเข้าสู่ หมู่ที่ ๑, ๒	เพื่อให้มีน้ำไว้ใช้ในการเกษตรในหมู่บ้าน	๑ แห่ง	-	-	๕,๐๐๐,๐๐๐	-	จำนวนโครงการที่ก่อสร้าง	ประชาชนได้รับประโยชน์จากแหล่งน้ำ	กองช่าง/โครงการชลประทานพะเยา / กรมทรัพยากรน้ำ	
๒๔	โครงการขุดลอกทำอ่างเก็บน้ำห้วยสูง หมู่ที่ ๗,๒,๑	เพื่อเพิ่มทางน้ำให้มีความสะดวกรวดเร็ว	ขนาดกว้าง ๑๕ ม.ยาว ๑,๐๐๐ ม. หมู่ที่ ๗ - หมู่ที่ ๑ ๑ แห่ง	๕๐๐,๐๐๐	๕๐๐,๐๐๐	๕๐๐,๐๐๐	๕๐๐,๐๐๐	จำนวนแหล่งน้ำที่ได้รับการพัฒนา	ประชาชนน้ำที่ได้รับการพัฒนา	กองช่าง/กรมทรัพยากรน้ำ	
๒๕	โครงการก่อสร้างเขื่อนป้องกันทะเลายห้วยร่องช้าง หมู่ที่ ๕	เพื่อป้องกันน้ำกัดเซาะตลิ่ง	๑ แห่ง	-	-	๘,๔๐๐,๐๐๐	-	-	จำนวนโครงการที่ก่อสร้าง	ตลิ่งมีความแข็งแรงประชาชนมีความปลอดภัย	กองช่าง/ทรัพยากรน้ำภาค ๑

ที่	โครงการ	วัตถุประสงค์	เป้าหมาย (ผลผลิตของโครงการ)	งบประมาณ					ตัวชี้วัด (KPI)	ผลลัพธ์	หน่วยงาน ที่รับผิดชอบ
				ปี ๒๕๖๖	ปี ๒๕๖๗	ปี ๒๕๖๘	ปี ๒๕๖๙	ปี ๒๕๗๐			
๒๖	ก่อสร้างผนังป้องกันตลิ่งห้วยร่องช้าง หมู่ที่ ๕	เพื่อป้องกันน้ำกัดเซาะตลิ่ง	เรียงหินผนังด้วยกล่องเกเบียน บริเวณบ้านนางปี สร้อยป้อ	-	-	-	๖๕๐,๐๐๐	-	จำนวนโครงการที่ก่อสร้าง	ตลิ่งมีความแข็งแรง ประชาชนมีความปลอดภัย	กองช่าง
๒๗	ก่อสร้างผนังป้องกันตลิ่งห้วยร่องช้าง หมู่ที่ ๕	เพื่อป้องกันน้ำกัดเซาะตลิ่ง	เรียงหินผนังด้วยกล่องเกเบียน บริเวณบ้านนางลา มณีโชติ - บ้านนายนิคม อัมพุ	-	-	-	-	๖๕๐,๐๐๐	จำนวนโครงการที่ก่อสร้าง	ตลิ่งมีความแข็งแรง ประชาชนมีความปลอดภัย	กองช่าง
๒๘	ก่อสร้างผนังป้องกันตลิ่งห้วยหนองหล่ม หมู่ที่ ๘	เพื่อป้องกันน้ำกัดเซาะตลิ่ง	ก่อสร้างผนังกันน้ำ บริเวณห้วยหนองหล่ม หมู่ที่ ๘ - สะพานตำบลบ้านปิน	-	-	-	๑๕,๐๐๐,๐๐๐	-	จำนวนโครงการที่ก่อสร้าง	ตลิ่งมีความแข็งแรง ประชาชนมีความปลอดภัย	กองช่าง

ที่	โครงการ	วัตถุประสงค์	เป้าหมาย (ผลผลิตของโครงการ)	งบประมาณ					ตัวชี้วัด (KPI)	ผลลัพธ์	หน่วยงาน ที่รับผิดชอบ
				ปี ๒๕๖๖	ปี ๒๕๖๗	ปี ๒๕๖๘	ปี ๒๕๖๙	ปี ๒๕๗๐			
๒๙	โครงการก่อสร้างคลองส่งน้ำ คลองชลประทาน อ่างเก็บน้ำร่องช้าง หมู่ที่ ๕	เพื่อให้มีทางน้ำเพิ่มขึ้น	๑ แห่ง	-	-	๑,๕๐๐,๐๐๐	-		จำนวนโครงการที่ก่อสร้าง	ประชาชนได้รับประโยชน์จากแหล่งน้ำ	กองช่าง/ โครงการชลประทานพะเยา/ ทรัพยากรน้ำ
๓๐	โครงการก่อสร้างแก้มลิงช่วยป่าหยาบ หมู่ที่ ๕	เพื่อให้มีน้ำไว้ใช้ในการเกษตรในหมู่บ้านและป้องกันปัญหาน้ำท่วม	๑ แห่ง	-	-	๕,๐๐๐,๐๐๐	-		จำนวนโครงการที่ก่อสร้าง	ประชาชนได้รับประโยชน์จากแหล่งน้ำ	กองช่าง/ โครงการชลประทานพะเยา / กรมทรัพยากรน้ำ
๓๑	โครงการก่อสร้างประตูน้ำดงหอย	เพื่อกักเก็บน้ำเพิ่มขึ้น	๑ แห่ง	-	-	๑,๐๐๐,๐๐๐	-		จำนวนโครงการที่ก่อสร้าง	ประชาชนได้รับประโยชน์จากแหล่งน้ำ	กองช่าง/ โครงการชลประทานพะเยา / กรมทรัพยากรน้ำ

ที่	โครงการ	วัตถุประสงค์	เป้าหมาย (ผลผลิตของโครงการ)	งบประมาณ					ตัวชี้วัด (KPI)	ผลลัพธ์	หน่วยงาน ที่รับผิดชอบ
				ปี ๒๕๖๖	ปี ๒๕๖๗	ปี ๒๕๖๘	ปี ๒๕๖๙	ปี ๒๕๗๐			
๓๒	โครงการก่อสร้างประตุน้ำห้วยฝาย	เพื่อกักเก็บน้ำ เพิ่มขึ้น	๑ แห่ง	-	๗,๐๐๐,๐๐๐	-	-		จำนวน โครงการที่ ก่อสร้าง	ประชาชน ได้รับ ประโยชน์จาก แหล่งน้ำ	กองช่าง/ โครงการ ชลประทาน พะเยา / กรม ทรัพยากรน้ำ
๓๓	ขุดลอกห้วยเฮี้ย หมู่ที่ ๕	เพื่อเพิ่มทางน้ำให้ มีความสะดวก รวดเร็ว	ขนาดกว้าง ๑๕ ม.ยาว ๑,๐๐๐ ม. ๑ แห่ง	๖๐๐,๐๐๐	๖๐๐,๐๐๐	๖๐๐,๐๐๐	๖๐๐,๐๐๐	๖๐๐,๐๐๐	จำนวนแหล่ง น้ำที่ได้รับการ พัฒนา	ประชาชน ได้รับ ประโยชน์จาก แหล่งน้ำ	กองช่าง/ ทรัพยากรน้ำ
๓๔	ขุดลอกห้วยร่องช้าง หมู่ที่ ๕	เพื่อเพิ่มทางน้ำให้ มีความสะดวก รวดเร็ว	ขนาดกว้าง ๑๒ ม.ยาว ๑๐,๐๐๐ ม. ลึก ๓ ม. ๑ แห่ง	๕๐๐,๐๐๐	๕๐๐,๐๐๐	๕๐๐,๐๐๐	๕๐๐,๐๐๐	๕๐๐,๐๐๐	จำนวนแหล่ง น้ำที่ได้รับการ พัฒนา	ประชาชน ได้รับ ประโยชน์จาก แหล่งน้ำ	กองช่าง/ กรม ทรัพยากรน้ำ
๓๕	ขุดลอกห้วยแม่ตำ หมู่ที่ ๙	เพื่อเพิ่มทางน้ำให้ มีความสะดวก รวดเร็ว	ขนาดกว้าง ๑๒ ม.ยาว ๒,๒๐๐ ม. ลึก ๔ ม. ๑ แห่ง	๕๐๐,๐๐๐	๕๐๐,๐๐๐	๕๐๐,๐๐๐	๕๐๐,๐๐๐	๕๐๐,๐๐๐	จำนวนแหล่ง น้ำที่ได้รับการ พัฒนา	ประชาชน ได้รับ ประโยชน์จาก แหล่งน้ำ	กองช่าง/ กรม ทรัพยากรน้ำ

ที่	โครงการ	วัตถุประสงค์	เป้าหมาย (ผลผลิตของโครงการ)	งบประมาณ					ตัวชี้วัด (KPI)	ผลลัพธ์	หน่วยงาน ที่รับผิดชอบ
				ปี ๒๕๖๖	ปี ๒๕๖๗	ปี ๒๕๖๘	ปี ๒๕๖๙	ปี ๒๕๗๐			
๓๖	โครงการปรับปรุงซ่อมแซมทำนบกั้นน้ำ ห้วยผาซ้อ หมู่ที่ ๕	เพื่อกักเก็บน้ำ เพิ่มขึ้น	ขนาดกว้าง ๑๕ ม.ยาว ๑๗ ม. ๑ แห่ง	-	-	๔๐๐,๐๐๐	-	-	จำนวนแหล่ง น้ำที่ได้รับการ พัฒนา	ประชาชน ได้รับ ประโยชน์จาก แหล่งน้ำ	กองช่าง/ กรม ทรัพยากรน้ำ
๓๗	ขุดลอกห้วยป่าหยาบนอก หมู่ที่ ๕	เพื่อเพิ่มแหล่งเก็บ กักน้ำ	บริเวณบ้านนาย ประเสริฐ ธิยันต์ ถึง สวนนางคำปิ่น การเร็ว ขนาดกว้าง ๑๐.๐๐ เมตร ยาว ๒,๘๐๐ เมตร ลึก ๓ เมตร	๕๐๐,๐๐๐	๕๐๐,๐๐๐	๕๐๐,๐๐๐	๕๐๐,๐๐๐	๕๐๐,๐๐๐	จำนวน โครงการที่ ก่อสร้าง	ประชาชน ได้รับ ประโยชน์จาก แหล่งน้ำ	กองช่าง
๓๘	ขุดลอกห้วยป่าหยาบใน หมู่ที่ ๕	เพื่อเพิ่มแหล่งเก็บ กักน้ำ	ขนาดกว้าง ๑๐.๐๐ เมตร ยาว ๑,๔๐๐ เมตร ลึก ๓ เมตร	๕๐๐,๐๐๐	๕๐๐,๐๐๐	๕๐๐,๐๐๐	๕๐๐,๐๐๐	๕๐๐,๐๐๐	จำนวน โครงการที่ ก่อสร้าง	ประชาชน ได้รับ ประโยชน์จาก แหล่งน้ำ	กองช่าง
๓๙	ขุดลอกห้วยบวกลึก หมู่ที่ ๕	เพื่อเพิ่มแหล่งเก็บ กักน้ำ	ขนาดกว้าง ๑๐.๐๐ เมตร ยาว ๒,๘๐๐ เมตร ลึก ๓ เมตร	๕๐๐,๐๐๐	๕๐๐,๐๐๐	๕๐๐,๐๐๐	๕๐๐,๐๐๐	๕๐๐,๐๐๐	จำนวน โครงการที่ ก่อสร้าง	ประชาชน ได้รับ ประโยชน์จาก แหล่งน้ำ	กองช่าง

ที่	โครงการ	วัตถุประสงค์	เป้าหมาย (ผลผลิตของโครงการ)	งบประมาณ					ตัวชี้วัด (KPI)	ผลลัพธ์	หน่วยงาน ที่รับผิดชอบ
				ปี ๒๕๖๖	ปี ๒๕๖๗	ปี ๒๕๖๘	ปี ๒๕๖๙	ปี ๒๕๗๐			
๔๐	โครงการขุดลอกอ่างเก็บน้ำห้วยสูง	เพื่อกักเก็บน้ำ เอาไว้ใช้ในช่วงฤดู แล้ง	๑ แห่ง	-	-	๓,๐๐๐,๐๐๐	-	-	จำนวนแหล่ง น้ำที่ได้รับการ พัฒนา	ประชาชน ได้รับ ประโยชน์จาก แหล่งน้ำ	โครงการ ชลประทาน พะเยา /กรม ทรัพยากรน้ำ
๔๑	โครงการก่อสร้างฝายกั้นน้ำลำห้วยทุ่ง โป่ง หมู่ที่ ๓	เพื่อกักเก็บน้ำ เอาไว้ใช้ในช่วงฤดู แล้ง	สันกว้าง ๙ ม. สูง ๒.๐๐ ม. ๑ แห่ง	-	-	๕๐๐,๐๐๐	-	-	จำนวนแหล่ง น้ำที่ได้รับการ พัฒนา	ประชาชน ได้รับ ประโยชน์จาก แหล่งน้ำ	กองช่าง/ จังหวัด พะเยา
๔๒	โครงการผันน้ำห้วยแม่ฮ้างมาน้ำจำ	เพื่อให้มีน้ำไว้ใช้ ในการเกษตรใน หมู่บ้าน	๑ แห่ง	-	-	๒,๐๐๐,๐๐๐	-	-	จำนวน โครงการที่ ก่อสร้าง	ประชาชน ได้รับ ประโยชน์จาก แหล่งน้ำ	โครงการ ชลประทาน พะเยา /กรม ทรัพยากรน้ำ

ที่	โครงการ	วัตถุประสงค์	เป้าหมาย (ผลผลิตของโครงการ)	งบประมาณ					ตัวชี้วัด (KPI)	ผลลัพธ์	หน่วยงาน ที่รับผิดชอบ
				ปี ๒๕๖๖	ปี ๒๕๖๗	ปี ๒๕๖๘	ปี ๒๕๖๙	ปี ๒๕๗๐			
๔๓	โครงการขุดลอกลำเหมืองกลาง	เพื่อเพิ่มทางน้ำให้มีความสะดวกรวดเร็ว	ช่วยเหมืองกลาง หมู่ที่ ๑ - ๘ ยาว ๑,๐๐๐ ม.	-	-	๕๐๐,๐๐๐	-	-	จำนวนแหล่งน้ำที่ได้รับการพัฒนา	ประชาชนได้รับประโยชน์จากแหล่งน้ำ	กรมทรัพยากรน้ำ
๔๔	โครงการก่อสร้างคลองส่งน้ำลาดคอนกรีต ห้วยห่อ หมู่ที่ ๘	เพื่อให้มีทางน้ำเพิ่มขึ้น	กว้าง ๑.๕๐ ม. ยาว ๕๘๐ ม. บริเวณบ้านนางปรีภรณ์ อัมพฤษ หมู่ที่ ๘	-	-	๕๖๒,๐๐๐	-	-	จำนวนโครงการที่ก่อสร้าง	ประชาชนได้รับประโยชน์จากแหล่งน้ำ	/โครงการชลประทานพะเยา/ทรัพยากรน้ำ
๔๕	โครงการก่อสร้างทำนบดินห้วยล้าน หมู่ที่ ๖	เพื่อกักเก็บน้ำเพิ่มขึ้น	.ปริมาณความจุน้ำเฉลี่ย ๑๐๐,๐๐๐ ลบม. ๑ แห่ง	-	-	๕,๖๐๐,๐๐๐	-	-	จำนวนโครงการที่ก่อสร้าง	ประชาชนได้รับประโยชน์จากแหล่งน้ำ	/กรมทรัพยากรน้ำ กรมส่งเสริมฯ

ที่	โครงการ	วัตถุประสงค์	เป้าหมาย (ผลผลิตของโครงการ)	งบประมาณ					ตัวชี้วัด (KPI)	ผลลัพธ์	หน่วยงาน ที่รับผิดชอบ
				ปี ๒๕๖๖	ปี ๒๕๖๗	ปี ๒๕๖๘	ปี ๒๕๖๙	ปี ๒๕๗๐			
๔๖	ชุดลอกลำเหมืองห้วยฝายหนองเอี้ยง-ทุ่ง โทรก หมู่ที่ ๘	เพื่อเพิ่มทางน้ำให้ มีความสะดวก รวดเร็ว	ยาว ๑,๐๐๐ ม. ๑ แห่ง	-	-	๕๐๐,๐๐๐	-	-	จำนวนแหล่ง น้ำที่ได้รับการ พัฒนา	ประชาชน ได้รับ ประโยชน์จาก แหล่งน้ำ	กรม ทรัพยากรน้ำ
๔๗	ชุดสระน้ำและดักตะกอนอ่างเก็บน้ำร่อง ข้าง หมู่ที่ ๕	เพื่อกักเก็บน้ำ เพิ่มขึ้น	อ่างเก็บน้ำร่องข้าง หมู่ที่ ๕	๕๐๐,๐๐๐	๕๐๐,๐๐๐	๕๐๐,๐๐๐	๕๐๐,๐๐๐	๕๐๐,๐๐๐	จำนวน โครงการที่ ก่อสร้าง	ประชาชน ได้รับ ประโยชน์จาก แหล่งน้ำ	กรม ทรัพยากร น้ำ/กรม ส่งเสริมฯ
๔๘	ชุดลอกลำห้วยผาซ่อ หมู่ที่ ๕ ต.หนอง หล่ม	เพื่อให้ประชาชน ได้ใช้ประโยชน์ จากแหล่งน้ำ เพิ่มขึ้น	ขนาด ปากกว้างเฉลี่ย ๑๐.๐๐ ม. ลึกเฉลี่ยจาก ของเดิม ๒.๐๐ ม. ยาว ๑,๐๙๕.๐๐ ม. หรือมี ปริมาณดินขุดไม่น้อย กว่า ๒๐,๘๐๕.๐๐ ลบ.ม.	-	-	๔๔๖,๐๐๐	-	-	จำนวนแหล่ง น้ำที่ได้รับการ พัฒนา	ประชาชน ได้รับ ประโยชน์จาก แหล่งน้ำ	กองช่าง/ ทต.หนอง หล่ม

ที่	โครงการ	วัตถุประสงค์	เป้าหมาย (ผลผลิตของโครงการ)	งบประมาณ					ตัวชี้วัด (KPI)	ผลลัพธ์	หน่วยงาน ที่รับผิดชอบ
				ปี ๒๕๖๖	ปี ๒๕๖๗	ปี ๒๕๖๘	ปี ๒๕๖๙	ปี ๒๕๗๐			
๔๙	ก่อสร้างฝายกั้นน้ำลำห้วยผาซ้อ (แห่งที่ ๑) หมู่ที่ ๕ ต.หนองหล่ม	เพื่อให้ประชาชนได้ใช้ประโยชน์จากแหล่งน้ำเพิ่มขึ้น	ขนาดสันฝายกว้าง ๑๗.๐๐ ม. สูง ๓.๐๐ ม.	-	-	๖๙๘,๐๐๐	-	-	จำนวนแหล่งน้ำที่ได้รับการพัฒนา	ประชาชนได้รับประโยชน์จากแหล่งน้ำ	กองช่าง/ ทต.หนองหล่ม
๕๐	ปรับปรุงระบบกรองน้ำประปาตงหอ หมู่ที่ ๘ ต.หนองหล่ม	เพื่อให้ประชาชนได้ใช้ประโยชน์จากแหล่งน้ำเพิ่มขึ้น	ปรับปรุงระบบกรองน้ำประปาตงหอ หมู่ที่ ๘ ต.หนองหล่ม จำนวน ๑ แห่ง	-	-	๔๙๗,๐๐๐	-	-	จำนวนแหล่งน้ำที่ได้รับการพัฒนา	ประชาชนได้รับประโยชน์จากแหล่งน้ำ	กองช่าง/ ทต.หนองหล่ม
๕๑	ขุดลอกลำห้วยผาซ้อ หมู่ที่ ๕ ต.หนองหล่ม	เพื่อให้ประชาชนได้ใช้ประโยชน์จากแหล่งน้ำเพิ่มขึ้น	ขนาดกว้างเฉลี่ย ๑๐.๐๐ ม. ลึกเฉลี่ย ๒.๐๐ ม. ยาว ๑,๐๙๕ ม. หรือมีปริมาณดินขุดไม่น้อยกว่า ๒๐,๘๐๕.๐๐ ลิบ.ม.	-	-	๔๗๘,๐๐๐	-	-	จำนวนแหล่งน้ำที่ได้รับการพัฒนา	ประชาชนได้รับประโยชน์จากแหล่งน้ำ	กองช่าง/ ทต.หนองหล่ม
๕๒	ก่อสร้างฝายกั้นน้ำลำห้วยสูง หมู่ที่ ๗ ต.หนองหล่ม	เพื่อให้ประชาชนได้ใช้ประโยชน์จากแหล่งน้ำเพิ่มขึ้น	ขนาดสันฝายกว้าง ๑๒.๑๐ ม. สูง ๒.๐๐ ม.	-	-	๔๕๔,๐๐๐	-	-	จำนวนแหล่งน้ำที่ได้รับการพัฒนา	ประชาชนได้รับประโยชน์จากแหล่งน้ำ	กองช่าง/ ทต.หนองหล่ม

ที่	โครงการ	วัตถุประสงค์	เป้าหมาย (ผลผลิตของโครงการ)	งบประมาณ					ตัวชี้วัด (KPI)	ผลลัพธ์	หน่วยงาน ที่รับผิดชอบ
				ปี ๒๕๖๖	ปี ๒๕๖๗	ปี ๒๕๖๘	ปี ๒๕๖๙	ปี ๒๕๗๐			
๕๓	ก่อสร้างฝายกั้นน้ำห้วยแม่ฮ้าง(แห่งที่ ๑) หมู่ที่ ๓ ต.หนองหล่ม	เพื่อให้ประชาชนได้ใช้ประโยชน์จากแหล่งน้ำเพิ่มขึ้น	ขนาดสันฝายกว้าง ๑๒.๑๐ ม. สูง ๒.๐๐ ม.	-	-	๔๕๔,๐๐๐	-	-	จำนวนแหล่งน้ำที่ได้รับการพัฒนา	ประชาชนได้รับประโยชน์จากแหล่งน้ำ	กองช่าง/ ทต.หนองหล่ม
๕๔	ก่อสร้างฝายกั้นน้ำลำห้วยสูง หมู่ที่ ๑ ต.หนองหล่ม	เพื่อให้ประชาชนได้ใช้ประโยชน์จากแหล่งน้ำเพิ่มขึ้น	ขนาดสันฝายกว้าง ๑๓.๙๐ ม. สูง ๑.๘๐ ม.	-	-	๔๕๔,๐๐๐	-	-	จำนวนแหล่งน้ำที่ได้รับการพัฒนา	ประชาชนได้รับประโยชน์จากแหล่งน้ำ	กองช่าง/ ทต.หนองหล่ม
๕๕	ก่อสร้างฝายกั้นน้ำลำห้วยหอย หมู่ที่ ๘ ต.หนองหล่ม	เพื่อให้ประชาชนได้ใช้ประโยชน์จากแหล่งน้ำเพิ่มขึ้น	ขนาดสันฝายกว้าง ๑๒.๑๐ ม. สูง ๒.๐๐ ม.	-	-	๔๕๔,๐๐๐	-	-	จำนวนแหล่งน้ำที่ได้รับการพัฒนา	ประชาชนได้รับประโยชน์จากแหล่งน้ำ	กองช่าง/ ทต.หนองหล่ม
๕๖	โครงการระบบผลิตประปา (Water Treatment System POG ระบบขนาด L รองรับ ๑๒๑-๓๐๐ครัวเรือน กำลังการผลิต ๑๐ ลูกบาศก์เมตร/ชั่วโมง ต.หนองหล่ม อ.ดอกคำใต้ จ.พะเยา	เพื่อให้มีน้ำสำหรับอุปโภค – บริโภคอย่างเพียงพอ	ตามแบบมาตรฐาน หมู่ที่ ๑-๙	๕,๒๐๐,๐๐๐	๕,๒๐๐,๐๐๐	๕,๒๐๐,๐๐๐	๕,๒๐๐,๐๐๐	๕,๒๐๐,๐๐๐	๑.ร้อยละของจำนวนประชาชนที่มีน้ำประปาใช้เพิ่มขึ้น	ประชาชนมีน้ำประปาใช้ในหมู่บ้าน	กองช่าง/ กรม ทรัพยากร น้ำ กรม ส่งเสริมฯ

ที่	โครงการ	วัตถุประสงค์	เป้าหมาย (ผลผลิตของโครงการ)	งบประมาณ					ตัวชี้วัด (KPI)	ผลลัพธ์	หน่วยงาน ที่รับผิดชอบ
				ปี ๒๕๖๖	ปี ๒๕๖๗	ปี ๒๕๖๘	ปี ๒๕๖๙	ปี ๒๕๗๐			
๕๗	โครงการระบบผลิตประปา (Water Treatment System POG ระบบขนาด M รองรับ ๕๑-๑๒๐ คริวเรือน กำลังการผลิต ๗ ลูกบาศก์เมตร/ชั่วโมง ต.หนองหล่ม อ.ดอกคำใต้ จ.พะเยา	เพื่อให้มีน้ำสำหรับอุปโภค - บริโภคอย่างเพียงพอ	ตามแบบมาตรฐาน หมู่ที่ ๑-๙	๓,๓๐๐,๐๐๐	๓,๓๐๐,๐๐๐	๓,๓๐๐,๐๐๐	๓,๓๐๐,๐๐๐	๓,๓๐๐,๐๐๐	๑.ร้อยละของจำนวนประชาชนที่มีน้ำประปาใช้เพิ่มขึ้น ๒. ร้อยละของควมพึงพอใจของประชาชน	ประชาชนมีน้ำประปาใช้ในหมู่บ้าน	กองช่าง/กรมทรัพยากรน้ำ กรมส่งเสริมฯ
๕๘	โครงการก่อสร้างฝายแกนชอยซีเมนต์	เพื่อให้ประชาชนได้ใช้ประโยชน์จากแหล่งน้ำเพิ่มขึ้น	หมู่ที่ ๑-๙	๕๐๐,๐๐๐	๕๐๐,๐๐๐	๕๐๐,๐๐๐	๕๐๐,๐๐๐	๕๐๐,๐๐๐	จำนวนแหล่งน้ำที่ได้รับการพัฒนา	ประชาชนได้รับประโยชน์จากแหล่งน้ำ	กองช่าง/ต.หนองหล่ม
๕๙	โครงการก่อสร้างสะพานร่องข้าง หมู่ที่ ๕	เพื่อให้ประชาชนได้รับความสะดวกในการคมนาคมและปลอดภัย	หมู่ที่ ๕ ขนาดกว้าง ๖.๐๐ ม. ยาว ๑๕.๐๐ ม.	-	-	-	-	๑,๕๐๐,๐๐๐	จำนวนสะพานที่ได้รับการก่อสร้าง	ประชาชนได้รับความสะดวกรวดเร็วในการคมนาคม	กองช่าง/ต.หนองหล่ม

ที่	โครงการ	วัตถุประสงค์	เป้าหมาย (ผลผลิตของโครงการ)	งบประมาณ					ตัวชี้วัด (KPI)	ผลลัพธ์	หน่วยงาน ที่รับผิดชอบ
				ปี ๒๕๖๖	ปี ๒๕๖๗	ปี ๒๕๖๘	ปี ๒๕๖๙	ปี ๒๕๗๐			
๖๐	โครงการก่อสร้างสะพานห้วยสูงขัวกุม หมู่ที่ ๗ เชื่อม หมู่ที่ ๒	เพื่อให้ประชาชน ได้รับความสะดวก ในการคมนาคม และปลอดภัย	หมู่ที่ ๗ ขนาดกว้าง ๖.๐๐ ม. ยาว ๒๐.๐๐ ม.	-	๒,๐๐๐,๐๐๐	-	-	-	จำนวน สะพานที่ได้รับ การก่อสร้าง	ประชาชน ได้รับความ สะดวกรวดเร็ว ในการคมนาคม	กองช่าง/ ทต.หนอง หล่ม
๖๑	โครงการก่อสร้างสะพานแม่ตำ หมู่ที่ ๕	เพื่อให้ประชาชน ได้รับความสะดวก ในการคมนาคม และปลอดภัย	หมู่ที่ ๕ ขนาดกว้าง ๖.๐๐ ม. ยาว ๑๒.๐๐ ม.	-	-	-	-	๑,๕๐๐,๐๐๐	จำนวน สะพานที่ได้รับ การก่อสร้าง	ประชาชน ได้รับความ สะดวกรวดเร็ว ในการคมนาคม	กองช่าง/ ทต.หนอง หล่ม
๖๒	โครงการก่อสร้างสะพานห้วยบวกลึก ตำบลหนองหล่ม หมู่ที่ ๕ เชื่อม ตำบลบ้านปิน	เพื่อให้ประชาชน ได้รับความสะดวก ในการคมนาคม และปลอดภัย	หมู่ที่ ๕ ขนาดกว้าง ๖.๐๐ ม. ยาว ๑๒.๐๐ ม.	-	-	-	-	๑,๕๐๐,๐๐๐	จำนวน สะพานที่ได้รับ การก่อสร้าง	ประชาชน ได้รับความ สะดวกรวดเร็ว ในการคมนาคม	กองช่าง/ ทต.หนอง หล่ม
๖๓	โครงการก่อสร้างสะพานห้วยสูง หมู่ที่ ๒	เพื่อให้ประชาชน ได้รับความสะดวก ในการคมนาคม และปลอดภัย	หมู่ที่ ๒ ขนาดกว้าง ๖.๐๐ ม. ยาว ๑๒.๐๐ ม.	-	-	-	-	๑,๕๐๐,๐๐๐	จำนวน สะพานที่ได้รับ การก่อสร้าง	ประชาชน ได้รับความ สะดวกรวดเร็ว ในการคมนาคม	กองช่าง/ ทต.หนอง หล่ม

ที่	โครงการ	วัตถุประสงค์	เป้าหมาย (ผลผลิตของโครงการ)	งบประมาณ					ตัวชี้วัด (KPI)	ผลลัพธ์	หน่วยงาน ที่รับผิดชอบ
				ปี ๒๕๖๖	ปี ๒๕๖๗	ปี ๒๕๖๘	ปี ๒๕๖๙	ปี ๒๕๗๐			
๖๔	โครงการก่อสร้างวางระบายน้ำ คสล. หมู่ที่ ๗	เพื่อเพิ่มทางน้ำให้ สะดวกรวดเร็ว	.บริเวณหน้าโรงพยาบาล ส่งเสริมสุขภาพตำบล หนองหล่มขนาดกว้าง ขนาดกว้าง ๐.๕๐ ม. ยาว ๑๑๒.๐๐ ม.	-	-	-	๔๕๐,๐๐๐	-	๑.วางระบาย น้ำที่เพิ่มขึ้น ๒. ร้อยละ ของความพึงพอใจของ ประชาชน	เพื่อระบายน้ำ และป้องกันน้ำท่วมขัง	กองช่าง
๖๕	โครงการก่อสร้างวางระบายน้ำ คสล. หมู่ที่ ๗ เชื่อม หมู่ที่ ๒	เพื่อเพิ่มทางน้ำให้ สะดวกรวดเร็ว	.บริเวณบ้านนายเหลิง ชั้นดี - ไร่ น้ำดื่ม ขนาด กว้าง ๐.๕๐ ม. ยาว ๑๒๔ ม.ขนาดกว้าง ๐.๕๐ ม. ยาว ๑๒๕.๐๐ ม.	-	-	-	๕๐๐,๐๐๐	-	๑.วางระบาย น้ำที่เพิ่มขึ้น ๒. ร้อยละ ของความพึงพอใจของ ประชาชน	เพื่อระบายน้ำ และป้องกันน้ำท่วมขัง	กองช่าง
๖๖	โครงการก่อสร้างวางระบายน้ำ คสล. หมู่ที่ ๗	เพื่อเพิ่มทางน้ำให้ สะดวกรวดเร็ว	.บริเวณบ้านนางสีดา เผ่ากันทะ - บ้านนาง สาย เผ่ากันทะ ขนาด กว้าง ๐.๕๐ ม. ยาว ๒๑๘.๐๐ ม.	-	-	-	๗๘๒,๐๐๐	-	๑.วางระบาย น้ำที่เพิ่มขึ้น ๒. ร้อยละ ของความพึงพอใจของ ประชาชน	เพื่อระบายน้ำ และป้องกันน้ำท่วมขัง	กองช่าง
๖๗	ก่อสร้างวางระบายน้ำ คสล. หมู่ที่ ๗ ถึง หมู่ที่ ๓	เพื่อเพิ่มทางน้ำให้ สะดวกรวดเร็ว	ขนาดกว้าง ๐.๔๐ ม. ยาว ๒๕๕ ม.บริเวณ บ้านนายเหน่น นันตา ถึง บ้านเรววัฒน จันดี	-	-	๕๕๓,๐๐๐	-	-	๑.วางระบาย น้ำที่เพิ่มขึ้น ๒. ร้อยละ ของความพึงพอใจของ ประชาชน	เพื่อระบายน้ำ และป้องกันน้ำท่วมขัง	กองช่าง

ที่	โครงการ	วัตถุประสงค์	เป้าหมาย (ผลผลิตของโครงการ)	งบประมาณ					ตัวชี้วัด (KPI)	ผลลัพธ์	หน่วยงาน ที่รับผิดชอบ
				ปี ๒๕๖๖	ปี ๒๕๖๗	ปี ๒๕๖๘	ปี ๒๕๖๙	ปี ๒๕๗๐			
๖๘	ก่อสร้างรางระบายน้ำ คสล. หมู่ที่ ๗	เพื่อเพิ่มทางน้ำให้ สะดวกรวดเร็ว	ขนาดกว้าง ๐.๔๐ ม. ยาว ๒๐๘ ม.บริเวณ บ้านนายสุรพล เผ่า กันทะ เลขที่ ๑๕๔ ถึง บ้านนางแสงเวียน เผ่า กันทะ เลขที่ ๑๑๑ หมู่ที่ ๗	-	-	๔๕๑,๐๐๐	-	-	๑.รางระบาย น้ำที่เพิ่มขึ้น ๒. ร้อยละ ของความพึง พอใจของ ประชาชน	เพื่อระบายน้ำ และป้องกันน้ำ ท่วมขัง	กองช่าง
๖๙	ก่อสร้างรางระบายน้ำ คสล. หมู่ที่ ๗	เพื่อเพิ่มทางน้ำให้ สะดวกรวดเร็ว	ขนาดกว้าง ๐.๔๐ ม. ยาว ๓๔๒ ม.บริเวณ บ้านนายดำ เผ่าดี เลขที่ ๑๑๘ ถึง บ้านนาย แห่นัน นันดา เลขที่ ๑๐๙ หมู่ที่ ๗	-	-	๗๔๒,๐๐๐	-	-	๑.รางระบาย น้ำที่เพิ่มขึ้น ๒. ร้อยละ ของความพึง พอใจของ ประชาชน	เพื่อระบายน้ำ และป้องกันน้ำ ท่วมขัง	กองช่าง
๗๐	ก่อสร้างรางระบายน้ำ คสล. หมู่ที่ ๗	เพื่อเพิ่มทางน้ำให้ สะดวกรวดเร็ว	ขนาดกว้าง ๐.๔๐ ม. ยาว ๒๐๘ ม.บริเวณ บ้านนายสุรพล เผ่า กันทะ เลขที่ ๑๕๔ ถึง บ้านนางแสงเวียน เผ่า กันทะ เลขที่ ๑๑๑ หมู่ที่ ๗	-	-	๔๕๑,๐๐๐	-	-	๑.รางระบาย น้ำที่เพิ่มขึ้น ๒. ร้อยละ ของความพึง พอใจของ ประชาชน	เพื่อระบายน้ำ และป้องกันน้ำ ท่วมขัง	กองช่าง
๗๑	ก่อสร้างรางระบายน้ำ คสล. หมู่ที่ ๖	เพื่อเพิ่มทางน้ำให้ สะดวกรวดเร็ว	ขนาดกว้าง ๐.๔๐ ม. บริเวณบ้านนายรังสรรค์ , บ้านนายณรงค์ คำ จันทร์ ถึง บ้านกฤษฎ เผ่าตะใจ หมู่ที่ ๖	-	-	๕๐๐,๐๐๐	-	-	๑.รางระบาย น้ำที่เพิ่มขึ้น ๒. ร้อยละ ของความพึง พอใจของ ประชาชน	เพื่อระบายน้ำ และป้องกันน้ำ ท่วมขัง	กองช่าง

ที่	โครงการ	วัตถุประสงค์	เป้าหมาย (ผลผลิตของโครงการ)	งบประมาณ					ตัวชี้วัด (KPI)	ผลลัพธ์	หน่วยงาน ที่รับผิดชอบ
				ปี ๒๕๖๖	ปี ๒๕๖๗	ปี ๒๕๖๘	ปี ๒๕๖๙	ปี ๒๕๗๐			
๗๒	โครงการก่อสร้างวางระบายน้ำ คสล. หมู่ที่ ๗	เพื่อเพิ่มทางน้ำให้ สะดวกรวดเร็ว	บริเวณช่วงที่ ๑.บ้านนาง เสงี่ยม - นางอารี ก. ๐.๕ ม. ยาว ๑๐๙ ม.ช่วงที่ ๒.แยก รร.บ้านใหม่- นางเสงี่ยม ก.๐.๕ ม. ยาว ๑๓๕ ม.	-	-	-	-	๔๘๖,๐๐๐	๑.วางระบาย น้ำที่เพิ่มขึ้น ๒. ร้อยละ ของความพึง พอใจของ ประชาชน	เพื่อระบายน้ำ และป้องกันน้ำ ท่วมขัง	กองช่าง
๗๓	โครงการก่อสร้างวางระบายน้ำ คสล. หมู่ที่ ๓	เพื่อเพิ่มทางน้ำให้ สะดวกรวดเร็ว	ขนาดกว้าง ๐.๕๐ ม. ยาว ๑๘๗ ม.ขนาดกว้าง ๐.๕๐ ม. ยาว ๑๔๒ ม. บริเวณบ้านนายดำเนิน วรรณวัตร - นายปิง อินตะนา	-	-	-	๖๗๓,๐๐๐	-	๑.วางระบาย น้ำที่เพิ่มขึ้น ๒. ร้อยละ ของความพึง พอใจของ ประชาชน	เพื่อระบายน้ำ และป้องกันน้ำ ท่วมขัง	กองช่าง
๗๔	โครงการก่อสร้างวางระบายน้ำ คสล. หมู่ที่ ๓	เพื่อเพิ่มทางน้ำให้ สะดวกรวดเร็ว	ขนาดกว้าง ๐.๕๐ ม. ยาว ๑๔๒ ม.ขนาดกว้าง ๐.๕๐ ม. ยาว ๑๔๒ ม. บริเวณบ้านนางกัลยา การเร็ว - นายศรี สุข สุวรรณ	-	๕๑๑,๐๐๐	-	-	-	๑.วางระบาย น้ำที่เพิ่มขึ้น ๒. ร้อยละ ของความพึง พอใจของ ประชาชน	เพื่อระบายน้ำ และป้องกันน้ำ ท่วมขัง	กองช่าง
๗๕	โครงการก่อสร้างวางระบายน้ำ คสล. หมู่ที่ ๒	เพื่อเพิ่มทางน้ำให้ สะดวกรวดเร็ว	ขนาดกว้าง ๐.๓๐ ม. ยาว ๓๐๓ ม.บริเวณ บ้านนายวงศ์ ทาจินะ - นางสายฝน ลินเฮาท์	-	-	๑,๐๒๑,๐๐๐	-	-	๑.วางระบาย น้ำที่เพิ่มขึ้น ๒. ร้อยละ ของความพึง พอใจของ ประชาชน	เพื่อระบายน้ำ และป้องกันน้ำ ท่วมขัง	กองช่าง

ที่	โครงการ	วัตถุประสงค์	เป้าหมาย (ผลผลิตของโครงการ)	งบประมาณ					ตัวชี้วัด (KPI)	ผลลัพธ์	หน่วยงาน ที่รับผิดชอบ
				ปี ๒๕๖๖	ปี ๒๕๖๗	ปี ๒๕๖๘	ปี ๒๕๖๙	ปี ๒๕๗๐			
๗๖	โครงการก่อสร้างวางระบายน้ำ คสล. หมู่ที่ ๒	เพื่อเพิ่มทางน้ำให้ สะดวกรวดเร็ว	ขนาดกว้าง ๐.๓๐ ม. ยาว ๑๙๕ ม. บริเวณ บ้านนางหน้าแก้ว ปิง ยศ- นางคำปัน	-	-	๖๕๗,๐๐๐	-	-	๑.วางระบาย น้ำที่เพิ่มขึ้น ๒. ร้อยละ ของความพึง พอใจของ ประชาชน	เพื่อระบายน้ำ และป้องกันน้ำ ท่วมขัง	กองช่าง
๗๗	โครงการก่อสร้างวางระบายน้ำ คสล. หมู่ที่ ๒	เพื่อเพิ่มทางน้ำให้ สะดวกรวดเร็ว	ขนาดกว้าง ๐.๓๐ ม. ยาว ๑๗๖.๐๐ ม. บริเวณบ้านนายกิจชัย - นางสายฝน	-	-	๕๘๑,๐๐๐	-	-	๑.วางระบาย น้ำที่เพิ่มขึ้น ๒. ร้อยละ ของความพึง พอใจของ ประชาชน	เพื่อระบายน้ำ และป้องกันน้ำ ท่วมขัง	กองช่าง
๗๘	ธนาคารน้ำใต้ดิน (ระบบเติมน้ำใต้ดิน)	เพื่อให้ประชาชน ได้ใช้ประโยชน์ จากแหล่งน้ำ เพิ่มขึ้น	หมู่ที่ ๑ - ๙	-	๕๐๐,๐๐๐	๕๐๐,๐๐๐	๕๐๐,๐๐๐	๕๐๐,๐๐๐	๑.ร้อยละของ จำนวน ประชาชนที่มี น้ำใช้เพิ่มขึ้น ๒.ร้อยละ ของความพึง พอใจของ	ประชาชน ได้รับ ประโยชน์จาก แหล่งน้ำ	กองช่าง

ที่	โครงการ	วัตถุประสงค์	เป้าหมาย (ผลผลิตของโครงการ)	งบประมาณ					ตัวชี้วัด (KPI)	ผลลัพธ์	หน่วยงาน ที่รับผิดชอบ
				ปี ๒๕๖๖	ปี ๒๕๖๗	ปี ๒๕๖๘	ปี ๒๕๖๙	ปี ๒๕๗๐			
๗๙	โครงการก่อสร้างคลองส่งน้ำตาดคอนกรีต สายทุ่งใหม่เหนือ หมู่ที่ ๑ ต.หนองหล่ม	เพื่อให้ประชาชนได้ใช้ประโยชน์จากแหล่งน้ำเพิ่มขึ้น	ขนาดกว้าง ๑.๕๐ ม. ลึก ๐.๖๐ ม. กั้นกว้าง ๐.๔๐ ม. ยาว ๗๖๐ ม.	๕๗๙,๐๐๐	-	-	-	-	๑.คลองส่งน้ำที่เพิ่มขึ้น ๒. ร้อยละของความพร้อมใจของ	ประชาชนได้ประโยชน์จากแหล่งน้ำ	กองช่าง
๘๐	โครงการก่อสร้างคลองส่งน้ำตาดคอนกรีต สายทุ่งดงมะม่วงกลาง หมู่ที่ ๑ ต.หนองหล่ม	เพื่อให้ประชาชนได้ใช้ประโยชน์จากแหล่งน้ำเพิ่มขึ้น	ขนาดกว้าง ๒.๐๐ ม. ลึก ๐.๘๐ ม. กั้นกว้าง ๐.๗๐ ม. ยาว ๑,๘๐๐ ม.	๑,๘๗๙,๐๐๐	-	-	-	-	๑.คลองส่งน้ำที่เพิ่มขึ้น ๒. ร้อยละของความพร้อมใจของ	ประชาชนได้ประโยชน์จากแหล่งน้ำ	กองช่าง
๘๑	โครงการก่อสร้างคลองส่งน้ำตาดคอนกรีต สายทุ่งดงมะม่วงเหนือ หมู่ที่ ๑ ต.หนองหล่ม	เพื่อให้ประชาชนได้ใช้ประโยชน์จากแหล่งน้ำเพิ่มขึ้น	ขนาดกว้าง ๒.๐๐ ม. ลึก ๐.๘๐ ม. กั้นกว้าง ๐.๗๐ ม. ยาว ๙๗๐ ม.	๑,๐๑๒,๐๐๐	-	-	-	-	๑.คลองส่งน้ำที่เพิ่มขึ้น ๒. ร้อยละของความพร้อมใจของ	ประชาชนได้ประโยชน์จากแหล่งน้ำ	กองช่าง
๘๒	โครงการก่อสร้างคลองส่งน้ำตาดคอนกรีต สายทุ่งดงมะม่วงใต้ หมู่ที่ ๑ ต.หนองหล่ม	เพื่อให้ประชาชนได้ใช้ประโยชน์จากแหล่งน้ำเพิ่มขึ้น	ขนาดกว้าง ๒.๐๐ ม. ลึก ๐.๘๐ ม. กั้นกว้าง ๐.๗๐ ม. ยาว ๙๒๐ ม.	๙๖๐,๐๐๐	-	-	-	-	๑.คลองส่งน้ำที่เพิ่มขึ้น ๒. ร้อยละของความพร้อมใจของ	ประชาชนได้ประโยชน์จากแหล่งน้ำ	กองช่าง
๘๓	โครงการก่อสร้างคลองส่งน้ำตาดคอนกรีต สายทุ่งดงเหล่า ช่วงที่ ๑ หมู่ที่ ๑ ต.หนองหล่ม	เพื่อให้ประชาชนได้ใช้ประโยชน์จากแหล่งน้ำเพิ่มขึ้น	ขนาดกว้าง ๓.๐๐ ม. ลึก ๑.๕๐ ม. กั้นกว้าง ๑.๐๐ ม. ยาว ๑๒๐ ม.	๑๙๕,๐๐๐	-	-	-	-	๑.คลองส่งน้ำที่เพิ่มขึ้น ๒. ร้อยละของความพร้อมใจของ	ประชาชนได้ประโยชน์จากแหล่งน้ำ	กองช่าง
๘๔	โครงการก่อสร้างคลองส่งน้ำตาดคอนกรีต สายทุ่งดงเหล่า ช่วงที่ ๒ หมู่ที่ ๑ ต.หนองหล่ม	เพื่อให้ประชาชนได้ใช้ประโยชน์จากแหล่งน้ำเพิ่มขึ้น	ขนาดกว้าง ๑.๒๐ ม. ลึก ๐.๕๐ ม. กั้นกว้าง ๐.๓๐ ม. ยาว ๖๐๐ ม.	๔๑๑,๐๐๐	-	-	-	-	๑.คลองส่งน้ำที่เพิ่มขึ้น ๒. ร้อยละของความพร้อมใจของ	ประชาชนได้ประโยชน์จากแหล่งน้ำ	กองช่าง

ที่	โครงการ	วัตถุประสงค์	เป้าหมาย (ผลผลิตของโครงการ)	งบประมาณ					ตัวชี้วัด (KPI)	ผลลัพธ์	หน่วยงาน ที่รับผิดชอบ
				ปี ๒๕๖๖	ปี ๒๕๖๗	ปี ๒๕๖๘	ปี ๒๕๖๙	ปี ๒๕๗๐			
๘๕	โครงการก่อสร้างคลองส่งน้ำตาดคอนกรีต สายทุ่งอ้อถ้อง สาย ที่ ๑ หมู่ที่ ๓ ต.หนองหล่ม	เพื่อให้ประชาชนได้ใช้ประโยชน์จากแหล่งน้ำเพิ่มขึ้น	ขนาดกว้าง ๑.๒๐ ม. ลึก ๐.๕๐ ม. กั้นกว้าง ๐.๓๐ ม. ยาว ๔๓๐ ม.	๒๙๔,๐๐๐	-	-	-	-	๑.คลองส่งน้ำที่เพิ่มขึ้น ๒. ร้อยละของความพร้อมใจของ	ประชาชนได้ประโยชน์จากแหล่งน้ำ	กองช่าง
๘๖	โครงการก่อสร้างคลองส่งน้ำตาดคอนกรีต สายทุ่งอ้อถ้อง สาย ที่ ๒ หมู่ที่ ๓ ต.หนองหล่ม	เพื่อให้ประชาชนได้ใช้ประโยชน์จากแหล่งน้ำเพิ่มขึ้น	ขนาดกว้าง ๑.๕๐ ม. ลึก ๐.๖๐ ม. กั้นกว้าง ๐.๔๐ ม. ยาว ๑๗๐ ม.	๑๓๗,๐๐๐	-	-	-	-	๑.คลองส่งน้ำที่เพิ่มขึ้น ๒. ร้อยละของความพร้อมใจของ	ประชาชนได้ประโยชน์จากแหล่งน้ำ	กองช่าง
๘๗	โครงการก่อสร้างคลองส่งน้ำตาดคอนกรีต สายทุ่งโป่ง สาย ที่ ๑ หมู่ที่ ๓ ต.หนองหล่ม	เพื่อให้ประชาชนได้ใช้ประโยชน์จากแหล่งน้ำเพิ่มขึ้น	ขนาดกว้าง ๑.๘๐ ม. ลึก ๐.๗๐ ม. กั้นกว้าง ๐.๖๐ ม. ยาว ๘๔๐ ม.	๗๙๐,๐๐๐	-	-	-	-	๑.คลองส่งน้ำที่เพิ่มขึ้น ๒. ร้อยละของความพร้อมใจของ	ประชาชนได้ประโยชน์จากแหล่งน้ำ	กองช่าง
๘๘	โครงการก่อสร้างคลองส่งน้ำตาดคอนกรีต สายทุ่งโป่ง สาย ที่ ๒ หมู่ที่ ๓ ต.หนองหล่ม	เพื่อให้ประชาชนได้ใช้ประโยชน์จากแหล่งน้ำเพิ่มขึ้น	ขนาดกว้าง ๑.๘๐ ม. ลึก ๐.๗๐ ม. กั้นกว้าง ๐.๖๐ ม. ยาว ๕๒๐ ม.	๔๘๙,๐๐๐	-	-	-	-	๑.คลองส่งน้ำที่เพิ่มขึ้น ๒. ร้อยละของความพร้อมใจของ	ประชาชนได้ประโยชน์จากแหล่งน้ำ	กองช่าง
๘๙	โครงการก่อสร้างคลองส่งน้ำตาดคอนกรีต สายห้วยม่วง-ทุ่งปาง หมู่ที่ ๔ ต.หนองหล่ม	เพื่อให้ประชาชนได้ใช้ประโยชน์จากแหล่งน้ำเพิ่มขึ้น	ขนาดกว้าง ๑.๖๐ ม. ลึก ๐.๘๐ ม. กั้นกว้าง ๐.๔๐ ม. ยาว ๔๓๐ ม.	๓๙๙,๐๐๐	-	-	-	-	๑.คลองส่งน้ำที่เพิ่มขึ้น ๒. ร้อยละของความพร้อมใจของ	ประชาชนได้ประโยชน์จากแหล่งน้ำ	กองช่าง
๙๐	โครงการก่อสร้างคลองส่งน้ำตาดคอนกรีต สายทุ่งปาง สายที่ ๑ ช่วงที่ ๑ หมู่ที่ ๔ ต.หนองหล่ม	เพื่อให้ประชาชนได้ใช้ประโยชน์จากแหล่งน้ำเพิ่มขึ้น	ขนาดกว้าง ๓.๐๐ ม. ลึก ๑.๕๐ ม. กั้นกว้าง ๑.๐๐ ม. ยาว ๑๒๐ ม.	๑๙๕,๐๐๐	-	-	-	-	๑.คลองส่งน้ำที่เพิ่มขึ้น ๒. ร้อยละของความพร้อมใจของ	ประชาชนได้ประโยชน์จากแหล่งน้ำ	กองช่าง

ที่	โครงการ	วัตถุประสงค์	เป้าหมาย (ผลผลิตของโครงการ)	งบประมาณ					ตัวชี้วัด (KPI)	ผลลัพธ์	หน่วยงาน ที่รับผิดชอบ
				ปี ๒๕๖๖	ปี ๒๕๖๗	ปี ๒๕๖๘	ปี ๒๕๖๙	ปี ๒๕๗๐			
๙๑	โครงการก่อสร้างคลองส่งน้ำตาดคอนกรีต สายทุ่งปาง สายที่ ๑ ช่วงที่ ๒ หมู่ที่ ๔ ต.หนองหล่ม	เพื่อให้ประชาชนได้ใช้ประโยชน์จากแหล่งน้ำเพิ่มขึ้น	ขนาดกว้าง ๒.๕๐ ม. ลึก ๐.๙๐ ม. กั้นกว้าง ๑.๐๐ ม. ยาว ๑,๐๓๐ ม.	๑,๒๖๖,๐๐๐	-	-	-	-	๑.คลองส่งน้ำที่เพิ่มขึ้น ๒. ร้อยละของความพร้อมใจของ	ประชาชนได้ประโยชน์จากแหล่งน้ำ	กองช่าง
๙๒	โครงการก่อสร้างคลองส่งน้ำตาดคอนกรีต สายทุ่งปาง สายที่ ๒ หมู่ที่ ๔ ต.หนองหล่ม	เพื่อให้ประชาชนได้ใช้ประโยชน์จากแหล่งน้ำเพิ่มขึ้น	ขนาดกว้าง ๒.๐๐ ม. ลึก ๐.๘๐ ม. กั้นกว้าง ๐.๗๐ ม. ยาว ๑๘๐ ม.	๑๘๗,๐๐๐	-	-	-	-	๑.คลองส่งน้ำที่เพิ่มขึ้น ๒. ร้อยละของความพร้อมใจของ	ประชาชนได้ประโยชน์จากแหล่งน้ำ	กองช่าง
๙๓	โครงการก่อสร้างคลองส่งน้ำตาดคอนกรีต สายทุ่งหลวง สายที่ ๑ หมู่ที่ ๓ ต.หนองหล่ม	เพื่อให้ประชาชนได้ใช้ประโยชน์จากแหล่งน้ำเพิ่มขึ้น	ขนาดกว้าง ๒.๕๐ ม. ลึก ๐.๙๐ ม. กั้นกว้าง ๑.๐๐ ม. ยาว ๑,๒๕๐ ม.	๑,๕๓๖,๐๐๐	-	-	-	-	๑.คลองส่งน้ำที่เพิ่มขึ้น ๒. ร้อยละของความพร้อมใจของ	ประชาชนได้ประโยชน์จากแหล่งน้ำ	กองช่าง
๙๔	โครงการก่อสร้างคลองส่งน้ำตาดคอนกรีต สายทุ่งหลวง สายที่ ๒ หมู่ที่ ๑ ต.หนองหล่ม	เพื่อให้ประชาชนได้ใช้ประโยชน์จากแหล่งน้ำเพิ่มขึ้น	ขนาดกว้าง ๑.๒๐ ม. ลึก ๐.๕๐ ม. กั้นกว้าง ๐.๓๐ ม. ยาว ๕๕๐ ม.	๓๗๖,๐๐๐	-	-	-	-	๑.คลองส่งน้ำที่เพิ่มขึ้น ๒. ร้อยละของความพร้อมใจของ	ประชาชนได้ประโยชน์จากแหล่งน้ำ	กองช่าง
๙๕	โครงการก่อสร้างคลองส่งน้ำตาดคอนกรีต สายทุ่งแพะ สายที่ ๑ หมู่ที่ ๕ ต.หนองหล่ม	เพื่อให้ประชาชนได้ใช้ประโยชน์จากแหล่งน้ำเพิ่มขึ้น	ขนาดกว้าง ๑.๒๐ ม. ลึก ๐.๕๐ ม. กั้นกว้าง ๐.๓๐ ม. ยาว ๓๔๖ ม.	๒๓๗,๐๐๐	-	-	-	-	๑.คลองส่งน้ำที่เพิ่มขึ้น ๒. ร้อยละของความพร้อมใจของ	ประชาชนได้ประโยชน์จากแหล่งน้ำ	กองช่าง
๙๖	โครงการก่อสร้างคลองส่งน้ำตาดคอนกรีต สายทุ่งแพะ สายที่ ๒ หมู่ที่ ๕ ต.หนองหล่ม	เพื่อให้ประชาชนได้ใช้ประโยชน์จากแหล่งน้ำเพิ่มขึ้น	ขนาดกว้าง ๑.๒๐ ม. ลึก ๐.๕๐ ม. กั้นกว้าง ๐.๓๐ ม. ยาว ๕๙๒ ม.	๔๐๕,๐๐๐	-	-	-	-	๑.คลองส่งน้ำที่เพิ่มขึ้น ๒. ร้อยละของความพร้อมใจของ	ประชาชนได้ประโยชน์จากแหล่งน้ำ	กองช่าง

ที่	โครงการ	วัตถุประสงค์	เป้าหมาย (ผลผลิตของโครงการ)	งบประมาณ					ตัวชี้วัด (KPI)	ผลลัพธ์	หน่วยงาน ที่รับผิดชอบ
				ปี ๒๕๖๖	ปี ๒๕๖๗	ปี ๒๕๖๘	ปี ๒๕๖๙	ปี ๒๕๗๐			
๙๗	โครงการก่อสร้างคลองส่งน้ำตาดคอนกรีต สายทุ่งแพะ สายที่ ๓ หมู่ที่ ๕ ต.หนองหล่ม	เพื่อให้ประชาชนได้ใช้ประโยชน์จากแหล่งน้ำเพิ่มขึ้น	ขนาดกว้าง ๑.๒๐ ม. ลึก ๐.๕๐ ม. กั้นกว้าง ๐.๓๐ ม. ยาว ๖๒๒ ม.	๔๒๖,๐๐๐	-	-	-	-	๑.คลองส่งน้ำที่เพิ่มขึ้น ๒. ร้อยละของความพร้อมใจของ	ประชาชนได้ประโยชน์จากแหล่งน้ำ	กองช่าง
๙๘	โครงการก่อสร้างคลองส่งน้ำตาดคอนกรีต สายทุ่งแพะ สายที่ ๔ หมู่ที่ ๕ ต.หนองหล่ม	เพื่อให้ประชาชนได้ใช้ประโยชน์จากแหล่งน้ำเพิ่มขึ้น	ขนาดกว้าง ๑.๕๐ ม. ลึก ๐.๕๐ ม. กั้นกว้าง ๐.๔๐ ม. ยาว ๗๕๒ ม.	๕๗๓,๐๐๐	-	-	-	-	๑.คลองส่งน้ำที่เพิ่มขึ้น ๒. ร้อยละของความพร้อมใจของ	ประชาชนได้ประโยชน์จากแหล่งน้ำ	กองช่าง
๙๙	โครงการก่อสร้างคลองส่งน้ำตาดคอนกรีต สายทุ่งแพะ สายที่ ๕ หมู่ที่ ๕ ต.หนองหล่ม	เพื่อให้ประชาชนได้ใช้ประโยชน์จากแหล่งน้ำเพิ่มขึ้น	ขนาดกว้าง ๑.๕๐ ม. ลึก ๐.๕๐ ม. กั้นกว้าง ๐.๔๐ ม. ยาว ๗๒๔ ม.	๕๕๑,๐๐๐	-	-	-	-	๑.คลองส่งน้ำที่เพิ่มขึ้น ๒. ร้อยละของความพร้อมใจของ	ประชาชนได้ประโยชน์จากแหล่งน้ำ	กองช่าง
๑๐๐	โครงการก่อสร้างคลองส่งน้ำตาดคอนกรีต สายห้วยป่าหยาบ หมู่ที่ ๕ ต.หนองหล่ม	เพื่อให้ประชาชนได้ใช้ประโยชน์จากแหล่งน้ำเพิ่มขึ้น	ขนาดกว้าง ๑.๕๐ ม. ลึก ๐.๕๐ ม. กั้นกว้าง ๐.๔๐ ม. ยาว ๑,๒๑๔ ม.	๙๒๕,๐๐๐	-	-	-	-	๑.คลองส่งน้ำที่เพิ่มขึ้น ๒. ร้อยละของความพร้อมใจของ	ประชาชนได้ประโยชน์จากแหล่งน้ำ	กองช่าง
๑๐๑	โครงการก่อสร้างคลองส่งน้ำตาดคอนกรีต สายห้วยผาซ้อ หมู่ที่ ๕ ต.หนองหล่ม	เพื่อให้ประชาชนได้ใช้ประโยชน์จากแหล่งน้ำเพิ่มขึ้น	ขนาดกว้าง ๑.๒๐ ม. ลึก ๐.๕๐ ม. กั้นกว้าง ๐.๓๐ ม. ยาว ๖๑๐ ม.	๔๑๗,๐๐๐	-	-	-	-	๑.คลองส่งน้ำที่เพิ่มขึ้น ๒. ร้อยละของความพร้อมใจของ	ประชาชนได้ประโยชน์จากแหล่งน้ำ	กองช่าง
๑๐๒	โครงการก่อสร้างคลองส่งน้ำตาดคอนกรีต สายทุ่งโทรก-สวนสาธารณะดงหอย หมู่ที่ ๕ ต.หนองหล่ม	เพื่อให้ประชาชนได้ใช้ประโยชน์จากแหล่งน้ำเพิ่มขึ้น	ขนาดกว้าง ๑.๒๐ ม. ลึก ๐.๕๐ ม. กั้นกว้าง ๐.๓๐ ม. ยาว ๑,๑๓๔ ม.	๗๗๗,๐๐๐	-	-	-	-	๑.คลองส่งน้ำที่เพิ่มขึ้น ๒. ร้อยละของความพร้อมใจของ	ประชาชนได้ประโยชน์จากแหล่งน้ำ	กองช่าง

ที่	โครงการ	วัตถุประสงค์	เป้าหมาย (ผลผลิตของโครงการ)	งบประมาณ					ตัวชี้วัด (KPI)	ผลลัพธ์	หน่วยงาน ที่รับผิดชอบ
				ปี ๒๕๖๖	ปี ๒๕๖๗	ปี ๒๕๖๘	ปี ๒๕๖๙	ปี ๒๕๗๐			
๑๐๓	โครงการก่อสร้างคลองส่งน้ำตาดคอนกรีต สายทุ่งโทรก-แมพริก หมู่ที่ ๕ ต.หนองหล่ม	เพื่อให้ประชาชนได้ใช้ประโยชน์จากแหล่งน้ำเพิ่มขึ้น	ขนาดกว้าง ๑.๕๐ ม. ลึก ๐.๖๐ ม. กั้นกว้าง ๐.๓๐ ม. ยาว ๘๒๒ ม.	๖๖๓,๐๐๐	-	-	-	-	๑.คลองส่งน้ำที่เพิ่มขึ้น ๒. ร้อยละของความพร้อมใจของ	ประชาชนได้ประโยชน์จากแหล่งน้ำ	กองช่าง
๑๐๔	โครงการปรับปรุงท่อจ่ายน้ำประปาตำบลหนองหล่ม	เพื่อให้มีน้ำสำหรับอุปโภค - บริโภคอย่างเพียงพอ	ระบบจ่ายน้ำประปาตำบลหนองหล่ม	๖,๗๒๓,๐๐๐	-	-	-	-	๑.ร้อยละของจำนวนประชาชนที่มีน้ำประปาใช้เพิ่มขึ้น	ประชาชนมีน้ำประปาใช้ในหมู่บ้าน	กองช่าง
๑๐๕	โครงการก่อสร้างสะพานห้วยร่องลึก หมู่ที่ ๕	เพื่อให้ประชาชนได้รับความสะดวกในการคมนาคมและปลอดภัย	หมู่ที่ ๕ ขนาดกว้าง ๖.๐๐ ม. ยาว ๒๐.๐๐ ม.	-	๑,๙๐๐,๐๐๐	-	-	-	จำนวนสะพานที่ได้รับการก่อสร้าง	ประชาชนได้รับความสะดวกรวดเร็วในการคมนาคม	กองช่าง/ ทต.หนองหล่ม
๑๐๖	โครงการก่อสร้างฝายแกนขอยซีเมนต์ หมู่ที่ ๑	เพื่อให้ประชาชนได้ใช้ประโยชน์จากแหล่งน้ำเพิ่มขึ้น	ลำห้วยสูง หมู่ที่ ๑ จำนวน ๓ ช่วง	๕๐๐,๐๐๐	๕๐๐,๐๐๐	๕๐๐,๐๐๐	๕๐๐,๐๐๐	๕๐๐,๐๐๐	จำนวนแหล่งน้ำที่ได้รับการพัฒนา	ประชาชนได้รับประโยชน์จากแหล่งน้ำ	กองช่าง/ ทต.หนองหล่ม
๑๐๗	โครงการก่อสร้างฝายแกนขอยซีเมนต์ หมู่ที่ ๑	เพื่อให้ประชาชนได้ใช้ประโยชน์จากแหล่งน้ำเพิ่มขึ้น	ลำห้วยเหมืองกลาง หมู่ที่ ๑ จำนวน ๓ ช่วง	๕๐๐,๐๐๐	๕๐๐,๐๐๐	๕๐๐,๐๐๐	๕๐๐,๐๐๐	๕๐๐,๐๐๐	จำนวนแหล่งน้ำที่ได้รับการพัฒนา	ประชาชนได้รับประโยชน์จากแหล่งน้ำ	กองช่าง/ ทต.หนองหล่ม

ที่	โครงการ	วัตถุประสงค์	เป้าหมาย (ผลผลิตของโครงการ)	งบประมาณ					ตัวชี้วัด (KPI)	ผลลัพธ์	หน่วยงาน ที่รับผิดชอบ
				ปี ๒๕๖๖	ปี ๒๕๖๗	ปี ๒๕๖๘	ปี ๒๕๖๙	ปี ๒๕๗๐			
๑๐๘	โครงการก่อสร้างฝายแกนขอยซีเมนต์ หมู่ที่ ๒	เพื่อให้ประชาชนได้ใช้ประโยชน์จากแหล่งน้ำเพิ่มขึ้น	ลำห้วยสูง หมู่ที่ ๒ จำนวน ๓ ช่วง	๕๐๐,๐๐๐	๕๐๐,๐๐๐	๕๐๐,๐๐๐	๕๐๐,๐๐๐	๕๐๐,๐๐๐	จำนวนแหล่งน้ำที่ได้รับการพัฒนา	ประชาชนได้รับประโยชน์จากแหล่งน้ำ	กองช่าง/ ทต.หนอง หล่ม
๑๐๙	โครงการก่อสร้างฝายแกนขอยซีเมนต์ หมู่ที่ ๓	เพื่อให้ประชาชนได้ใช้ประโยชน์จากแหล่งน้ำเพิ่มขึ้น	ลำห้วยแม่ฮ้าง หมู่ที่ ๓ จำนวน ๓ ช่วง	๕๐๐,๐๐๐	๕๐๐,๐๐๐	๕๐๐,๐๐๐	๕๐๐,๐๐๐	๕๐๐,๐๐๐	จำนวนแหล่งน้ำที่ได้รับการพัฒนา	ประชาชนได้รับประโยชน์จากแหล่งน้ำ	กองช่าง/ ทต.หนอง หล่ม
๑๑๐	โครงการก่อสร้างฝายแกนขอยซีเมนต์ หมู่ที่ ๓	เพื่อให้ประชาชนได้ใช้ประโยชน์จากแหล่งน้ำเพิ่มขึ้น	ลำห้วยทุ่งโป่ง หมู่ที่ ๓ จำนวน ๓ ช่วง	๕๐๐,๐๐๐	๕๐๐,๐๐๐	๕๐๐,๐๐๐	๕๐๐,๐๐๐	๕๐๐,๐๐๐	จำนวนแหล่งน้ำที่ได้รับการพัฒนา	ประชาชนได้รับประโยชน์จากแหล่งน้ำ	กองช่าง/ ทต.หนอง หล่ม
๑๑๑	โครงการก่อสร้างฝายแกนขอยซีเมนต์ หมู่ที่ ๔	เพื่อให้ประชาชนได้ใช้ประโยชน์จากแหล่งน้ำเพิ่มขึ้น	ลำห้วยปาง หมู่ที่ ๔ จำนวน ๓ ช่วง	๕๐๐,๐๐๐	๕๐๐,๐๐๐	๕๐๐,๐๐๐	๕๐๐,๐๐๐	๕๐๐,๐๐๐	จำนวนแหล่งน้ำที่ได้รับการพัฒนา	ประชาชนได้รับประโยชน์จากแหล่งน้ำ	กองช่าง/ ทต.หนอง หล่ม
๑๑๒	โครงการก่อสร้างฝายแกนขอยซีเมนต์ หมู่ที่ ๔	เพื่อให้ประชาชนได้ใช้ประโยชน์จากแหล่งน้ำเพิ่มขึ้น	ลำห้วยแปก หมู่ที่ ๔ จำนวน ๓ ช่วง	๕๐๐,๐๐๐	๕๐๐,๐๐๐	๕๐๐,๐๐๐	๕๐๐,๐๐๐	๕๐๐,๐๐๐	จำนวนแหล่งน้ำที่ได้รับการพัฒนา	ประชาชนได้รับประโยชน์จากแหล่งน้ำ	กองช่าง/ ทต.หนอง หล่ม
๑๑๓	โครงการก่อสร้างฝายแกนขอยซีเมนต์ หมู่ที่ ๔	เพื่อให้ประชาชนได้ใช้ประโยชน์จากแหล่งน้ำเพิ่มขึ้น	ลำห้วยจำปาแหง หมู่ที่ ๔ จำนวน ๓ ช่วง	๕๐๐,๐๐๐	๕๐๐,๐๐๐	๕๐๐,๐๐๐	๕๐๐,๐๐๐	๕๐๐,๐๐๐	จำนวนแหล่งน้ำที่ได้รับการพัฒนา	ประชาชนได้รับประโยชน์จากแหล่งน้ำ	กองช่าง/ ทต.หนอง หล่ม

ที่	โครงการ	วัตถุประสงค์	เป้าหมาย (ผลผลิตของโครงการ)	งบประมาณ					ตัวชี้วัด (KPI)	ผลลัพธ์	หน่วยงาน ที่รับผิดชอบ
				ปี ๒๕๖๖	ปี ๒๕๖๗	ปี ๒๕๖๘	ปี ๒๕๖๙	ปี ๒๕๗๐			
๑๑๔	โครงการก่อสร้างฝายแกนขอยซีเมนต์ หมู่ที่ ๔	เพื่อให้ประชาชนได้ใช้ประโยชน์จากแหล่งน้ำเพิ่มขึ้น	ลำห้วยม่วง หมู่ที่ ๔ จำนวน ๓ ช่วง	๕๐๐,๐๐๐	๕๐๐,๐๐๐	๕๐๐,๐๐๐	๕๐๐,๐๐๐	๕๐๐,๐๐๐	จำนวนแหล่งน้ำที่ได้รับการพัฒนา	ประชาชนได้รับประโยชน์จากแหล่งน้ำ	กองช่าง/ ทต.หนอง หล่ม
๑๑๕	โครงการก่อสร้างฝายแกนขอยซีเมนต์ หมู่ที่ ๔	เพื่อให้ประชาชนได้ใช้ประโยชน์จากแหล่งน้ำเพิ่มขึ้น	ลำห้วยหนองเอี้ยง หมู่ที่ ๔ จำนวน ๓ ช่วง	๕๐๐,๐๐๐	๕๐๐,๐๐๐	๕๐๐,๐๐๐	๕๐๐,๐๐๐	๕๐๐,๐๐๐	จำนวนแหล่งน้ำที่ได้รับการพัฒนา	ประชาชนได้รับประโยชน์จากแหล่งน้ำ	กองช่าง/ ทต.หนอง หล่ม
๑๑๖	โครงการก่อสร้างฝายแกนขอยซีเมนต์ หมู่ที่ ๕	เพื่อให้ประชาชนได้ใช้ประโยชน์จากแหล่งน้ำเพิ่มขึ้น	ลำห้วยผาซ้อ หมู่ที่ ๕ จำนวน ๓ ช่วง	๕๐๐,๐๐๐	๕๐๐,๐๐๐	๕๐๐,๐๐๐	๕๐๐,๐๐๐	๕๐๐,๐๐๐	จำนวนแหล่งน้ำที่ได้รับการพัฒนา	ประชาชนได้รับประโยชน์จากแหล่งน้ำ	กองช่าง/ ทต.หนอง หล่ม
๑๑๗	โครงการก่อสร้างฝายแกนขอยซีเมนต์ หมู่ที่ ๕	เพื่อให้ประชาชนได้ใช้ประโยชน์จากแหล่งน้ำเพิ่มขึ้น	ลำห้วยร่องช้าง หมู่ที่ ๕ จำนวน ๓ ช่วง	๕๐๐,๐๐๐	๕๐๐,๐๐๐	๕๐๐,๐๐๐	๕๐๐,๐๐๐	๕๐๐,๐๐๐	จำนวนแหล่งน้ำที่ได้รับการพัฒนา	ประชาชนได้รับประโยชน์จากแหล่งน้ำ	กองช่าง/ ทต.หนอง หล่ม
๑๑๘	โครงการก่อสร้างฝายแกนขอยซีเมนต์ หมู่ที่ ๕	เพื่อให้ประชาชนได้ใช้ประโยชน์จากแหล่งน้ำเพิ่มขึ้น	ลำห้วยร่องลึก หมู่ที่ ๕ จำนวน ๓ ช่วง	๕๐๐,๐๐๐	๕๐๐,๐๐๐	๕๐๐,๐๐๐	๕๐๐,๐๐๐	๕๐๐,๐๐๐	จำนวนแหล่งน้ำที่ได้รับการพัฒนา	ประชาชนได้รับประโยชน์จากแหล่งน้ำ	กองช่าง/ ทต.หนอง หล่ม
๑๑๙	โครงการก่อสร้างฝายแกนขอยซีเมนต์ หมู่ที่ ๕	เพื่อให้ประชาชนได้ใช้ประโยชน์จากแหล่งน้ำเพิ่มขึ้น	ลำห้วยป่าหยาบใน หมู่ที่ ๕ จำนวน ๓ ช่วง	๕๐๐,๐๐๐	๕๐๐,๐๐๐	๕๐๐,๐๐๐	๕๐๐,๐๐๐	๕๐๐,๐๐๐	จำนวนแหล่งน้ำที่ได้รับการพัฒนา	ประชาชนได้รับประโยชน์จากแหล่งน้ำ	กองช่าง/ ทต.หนอง หล่ม

ที่	โครงการ	วัตถุประสงค์	เป้าหมาย (ผลผลิตของโครงการ)	งบประมาณ					ตัวชี้วัด (KPI)	ผลลัพธ์	หน่วยงาน ที่รับผิดชอบ
				ปี ๒๕๖๖	ปี ๒๕๖๗	ปี ๒๕๖๘	ปี ๒๕๖๙	ปี ๒๕๗๐			
๑๒๐	โครงการก่อสร้างฝายแกนขอยซีเมนต์ หมู่ที่ ๕	เพื่อให้ประชาชนได้ใช้ประโยชน์จากแหล่งน้ำเพิ่มขึ้น	ลำห้วยป่าหยาบนอก หมู่ที่ ๕ จำนวน ๓ ช่วง	๕๐๐,๐๐๐	๕๐๐,๐๐๐	๕๐๐,๐๐๐	๕๐๐,๐๐๐	๕๐๐,๐๐๐	จำนวนแหล่งน้ำที่ได้รับการพัฒนา	ประชาชนได้รับประโยชน์จากแหล่งน้ำ	กองช่าง/ ทต.หนอง หล่ม
๑๒๑	โครงการก่อสร้างฝายแกนขอยซีเมนต์ หมู่ที่ ๕	เพื่อให้ประชาชนได้ใช้ประโยชน์จากแหล่งน้ำเพิ่มขึ้น	ลำห้วยบง หมู่ที่ ๕ จำนวน ๓ ช่วง	๕๐๐,๐๐๐	๕๐๐,๐๐๐	๕๐๐,๐๐๐	๕๐๐,๐๐๐	๕๐๐,๐๐๐	จำนวนแหล่งน้ำที่ได้รับการพัฒนา	ประชาชนได้รับประโยชน์จากแหล่งน้ำ	กองช่าง/ ทต.หนอง หล่ม
๑๒๒	โครงการก่อสร้างฝายแกนขอยซีเมนต์ หมู่ที่ ๕	เพื่อให้ประชาชนได้ใช้ประโยชน์จากแหล่งน้ำเพิ่มขึ้น	ลำห้วยบวกลึก หมู่ที่ ๕ จำนวน ๓ ช่วง	๕๐๐,๐๐๐	๕๐๐,๐๐๐	๕๐๐,๐๐๐	๕๐๐,๐๐๐	๕๐๐,๐๐๐	จำนวนแหล่งน้ำที่ได้รับการพัฒนา	ประชาชนได้รับประโยชน์จากแหล่งน้ำ	กองช่าง/ ทต.หนอง หล่ม
๑๒๓	โครงการก่อสร้างฝายแกนขอยซีเมนต์ หมู่ที่ ๕	เพื่อให้ประชาชนได้ใช้ประโยชน์จากแหล่งน้ำเพิ่มขึ้น	ลำห้วยบง (ทุ่งหนองเอี้ยง) หมู่ที่ ๕ จำนวน ๓ ช่วง	๕๐๐,๐๐๐	๕๐๐,๐๐๐	๕๐๐,๐๐๐	๕๐๐,๐๐๐	๕๐๐,๐๐๐	จำนวนแหล่งน้ำที่ได้รับการพัฒนา	ประชาชนได้รับประโยชน์จากแหล่งน้ำ	กองช่าง/ ทต.หนอง หล่ม
๑๒๔	โครงการก่อสร้างฝายแกนขอยซีเมนต์ หมู่ที่ ๕	เพื่อให้ประชาชนได้ใช้ประโยชน์จากแหล่งน้ำเพิ่มขึ้น	ลำห้วยบง (มอนข่มิน) หมู่ที่ ๕ จำนวน ๓ ช่วง	๕๐๐,๐๐๐	๕๐๐,๐๐๐	๕๐๐,๐๐๐	๕๐๐,๐๐๐	๕๐๐,๐๐๐	จำนวนแหล่งน้ำที่ได้รับการพัฒนา	ประชาชนได้รับประโยชน์จากแหล่งน้ำ	กองช่าง/ ทต.หนอง หล่ม
๑๒๕	โครงการก่อสร้างฝายแกนขอยซีเมนต์ หมู่ที่ ๕	เพื่อให้ประชาชนได้ใช้ประโยชน์จากแหล่งน้ำเพิ่มขึ้น	ลำห้วยทุ่งกุ่มใน หมู่ที่ ๕ จำนวน ๓ ช่วง	๕๐๐,๐๐๐	๕๐๐,๐๐๐	๕๐๐,๐๐๐	๕๐๐,๐๐๐	๕๐๐,๐๐๐	จำนวนแหล่งน้ำที่ได้รับการพัฒนา	ประชาชนได้รับประโยชน์จากแหล่งน้ำ	กองช่าง/ ทต.หนอง หล่ม

ที่	โครงการ	วัตถุประสงค์	เป้าหมาย (ผลผลิตของโครงการ)	งบประมาณ					ตัวชี้วัด (KPI)	ผลลัพธ์	หน่วยงาน ที่รับผิดชอบ
				ปี ๒๕๖๖	ปี ๒๕๖๗	ปี ๒๕๖๘	ปี ๒๕๖๙	ปี ๒๕๗๐			
๑๒๖	โครงการก่อสร้างฝายแกนขอยซีเมนต์ หมู่ที่ ๖	เพื่อให้ประชาชนได้ใช้ประโยชน์จากแหล่งน้ำเพิ่มขึ้น	ลำห้วยก้างปลา หมู่ที่ ๖ จำนวน ๓ ช่วง	๕๐๐,๐๐๐	๕๐๐,๐๐๐	๕๐๐,๐๐๐	๕๐๐,๐๐๐	๕๐๐,๐๐๐	จำนวนแหล่งน้ำที่ได้รับการพัฒนา	ประชาชนได้รับประโยชน์จากแหล่งน้ำ	กองช่าง/ ทต.หนอง หล่ม
๑๒๗	โครงการก่อสร้างฝายแกนขอยซีเมนต์ หมู่ที่ ๖	เพื่อให้ประชาชนได้ใช้ประโยชน์จากแหล่งน้ำเพิ่มขึ้น	ลำห้วยสำน หมู่ที่ ๖ จำนวน ๓ ช่วง	๕๐๐,๐๐๐	๕๐๐,๐๐๐	๕๐๐,๐๐๐	๕๐๐,๐๐๐	๕๐๐,๐๐๐	จำนวนแหล่งน้ำที่ได้รับการพัฒนา	ประชาชนได้รับประโยชน์จากแหล่งน้ำ	กองช่าง/ ทต.หนอง หล่ม
๑๒๘	โครงการก่อสร้างฝายแกนขอยซีเมนต์ หมู่ที่ ๗	เพื่อให้ประชาชนได้ใช้ประโยชน์จากแหล่งน้ำเพิ่มขึ้น	ลำห้วยสูง หมู่ที่ ๗ จำนวน ๓ ช่วง	๕๐๐,๐๐๐	๕๐๐,๐๐๐	๕๐๐,๐๐๐	๕๐๐,๐๐๐	๕๐๐,๐๐๐	จำนวนแหล่งน้ำที่ได้รับการพัฒนา	ประชาชนได้รับประโยชน์จากแหล่งน้ำ	กองช่าง/ ทต.หนอง หล่ม
๑๒๙	โครงการก่อสร้างฝายแกนขอยซีเมนต์ หมู่ที่ ๗	เพื่อให้ประชาชนได้ใช้ประโยชน์จากแหล่งน้ำเพิ่มขึ้น	ลำห้วยน้ำจ้ำ หมู่ที่ ๗ จำนวน ๓ ช่วง	๕๐๐,๐๐๐	๕๐๐,๐๐๐	๕๐๐,๐๐๐	๕๐๐,๐๐๐	๕๐๐,๐๐๐	จำนวนแหล่งน้ำที่ได้รับการพัฒนา	ประชาชนได้รับประโยชน์จากแหล่งน้ำ	กองช่าง/ ทต.หนอง หล่ม
๑๓๐	โครงการก่อสร้างฝายแกนขอยซีเมนต์ หมู่ที่ ๘	เพื่อให้ประชาชนได้ใช้ประโยชน์จากแหล่งน้ำเพิ่มขึ้น	ลำห้วยหอย หมู่ที่ ๘ จำนวน ๓ ช่วง	๕๐๐,๐๐๐	๕๐๐,๐๐๐	๕๐๐,๐๐๐	๕๐๐,๐๐๐	๕๐๐,๐๐๐	จำนวนแหล่งน้ำที่ได้รับการพัฒนา	ประชาชนได้รับประโยชน์จากแหล่งน้ำ	กองช่าง/ ทต.หนอง หล่ม
๑๓๑	โครงการก่อสร้างฝายแกนขอยซีเมนต์ หมู่ที่ ๘	เพื่อให้ประชาชนได้ใช้ประโยชน์จากแหล่งน้ำเพิ่มขึ้น	ลำห้วยฝายหนองเอี้ยง หมู่ที่ ๘ จำนวน ๓ ช่วง	๕๐๐,๐๐๐	๕๐๐,๐๐๐	๕๐๐,๐๐๐	๕๐๐,๐๐๐	๕๐๐,๐๐๐	จำนวนแหล่งน้ำที่ได้รับการพัฒนา	ประชาชนได้รับประโยชน์จากแหล่งน้ำ	กองช่าง/ ทต.หนอง หล่ม

ที่	โครงการ	วัตถุประสงค์	เป้าหมาย (ผลผลิตของโครงการ)	งบประมาณ					ตัวชี้วัด (KPI)	ผลลัพธ์	หน่วยงาน ที่รับผิดชอบ
				ปี ๒๕๖๖	ปี ๒๕๖๗	ปี ๒๕๖๘	ปี ๒๕๖๙	ปี ๒๕๗๐			
๑๓๒	โครงการก่อสร้างฝายแกนขอยซีเมนต์ หมู่ที่ ๙	เพื่อให้ประชาชนได้ใช้ประโยชน์จากแหล่งน้ำเพิ่มขึ้น	ลำห้วยพุง หมู่ที่ ๙ จำนวน ๓ ช่วง	๕๐๐,๐๐๐	๕๐๐,๐๐๐	๕๐๐,๐๐๐	๕๐๐,๐๐๐	๕๐๐,๐๐๐	จำนวนแหล่งน้ำที่ได้รับการพัฒนา	ประชาชนได้รับประโยชน์จากแหล่งน้ำ	กองช่าง/ ทต.หนอง หล่ม
๑๓๓	โครงการก่อสร้างฝายแกนขอยซีเมนต์ หมู่ที่ ๙	เพื่อให้ประชาชนได้ใช้ประโยชน์จากแหล่งน้ำเพิ่มขึ้น	ลำห้วยแม่ตำ หมู่ที่ ๙ จำนวน ๓ ช่วง	๕๐๐,๐๐๐	๕๐๐,๐๐๐	๕๐๐,๐๐๐	๕๐๐,๐๐๐	๕๐๐,๐๐๐	จำนวนแหล่งน้ำที่ได้รับการพัฒนา	ประชาชนได้รับประโยชน์จากแหล่งน้ำ	กองช่าง/ ทต.หนอง หล่ม
๑๓๔	โครงการก่อสร้างฝายแกนขอยซีเมนต์ หมู่ที่ ๙	เพื่อให้ประชาชนได้ใช้ประโยชน์จากแหล่งน้ำเพิ่มขึ้น	ลำห้วยร่วมจิต หมู่ที่ ๙ จำนวน ๓ ช่วง	๕๐๐,๐๐๐	๕๐๐,๐๐๐	๕๐๐,๐๐๐	๕๐๐,๐๐๐	๕๐๐,๐๐๐	จำนวนแหล่งน้ำที่ได้รับการพัฒนา	ประชาชนได้รับประโยชน์จากแหล่งน้ำ	กองช่าง/ ทต.หนอง หล่ม

๑๓๔

๖๓,๑๐๒,๐๐๐ ๔๔,๑๑๑,๐๐๐ ๘๐,๓๓๙,๐๐๐ ๙๗,๘๗๕,๐๐๐ ๓๙,๓๓๖,๐๐๐

ยุทธศาสตร์จังหวัดที่ ๒ ส่งเสริม และพัฒนาการท่องเที่ยว เชิงอนุรักษ์ เรียนรู้วิถีชุมชนในแนวทางเศรษฐกิจสร้างสรรค์

ยุทธศาสตร์การพัฒนาของ อปท. ในเขตจังหวัดที่ ๑ การพัฒนาระบบเศรษฐกิจ

๑ ยุทธศาสตร์ด้านการพัฒนาเศรษฐกิจ

๑.๑ พัฒนาโครงสร้างพื้นฐาน เพื่อรองรับการเปลี่ยนแปลงและสนับสนุน ระบบ เศรษฐกิจ การท่องเที่ยว การค้าและการลงทุน

๑.๓ พัฒนา สนับสนุน และบริหารจัดการแหล่งท่องเที่ยว กิจกรรมการท่องเที่ยวอย่างยั่งยืน

ที่	โครงการ	วัตถุประสงค์	เป้าหมาย (ผลผลิตของโครงการ)	งบประมาณ					ตัวชี้วัด (KPI)	ผลลัพธ์	หน่วยงาน ที่รับผิดชอบ
				ปี ๒๕๖๖	ปี ๒๕๖๗	ปี ๒๕๖๘	ปี ๒๕๖๙	ปี ๒๕๗๐			
๑	โครงการพัฒนาแหล่งท่องเที่ยวดงหนอง หล่ม หมู่ที่ ๘	เพื่อให้แหล่ง ท่องเที่ยวได้รับ การพัฒนา	๑ แห่ง	๑,๕๐๐,๐๐๐	๑,๕๐๐,๐๐๐	๑,๕๐๐,๐๐๐	๑,๕๐๐,๐๐๐	๑,๕๐๐,๐๐๐	จำนวน โครงการ/ กิจกรรมที่ ดำเนินงาน	แหล่ง ท่องเที่ยวมี ความสวยงาม และน่า ท่องเที่ยว	กองช่าง/ การ ท่องเที่ยว และกีฬา
๒	โครงการพัฒนาแหล่งท่องเที่ยวถ้ำปางงุ้น หมู่ที่ ๖	เพื่อให้แหล่ง ท่องเที่ยวได้รับ การพัฒนา	๑ แห่ง	๖๐๐,๐๐๐	๖๐๐,๐๐๐	๖๐๐,๐๐๐	๖๐๐,๐๐๐	๖๐๐,๐๐๐	จำนวน โครงการ/ กิจกรรมที่ ดำเนินงาน	แหล่ง ท่องเที่ยวมี ความสวยงาม และน่า ท่องเที่ยว	กองช่าง/ การ ท่องเที่ยว และกีฬา
๓	โครงการพัฒนาแหล่งท่องเที่ยวผาซ้อ หมู่ที่ ๕	เพื่อให้แหล่ง ท่องเที่ยวได้รับ การพัฒนา	๑ แห่ง	๖๐๐,๐๐๐	๖๐๐,๐๐๐	๖๐๐,๐๐๐	๖๐๐,๐๐๐	๖๐๐,๐๐๐	จำนวน โครงการ/ กิจกรรมที่ ดำเนินงาน	แหล่ง ท่องเที่ยวมี ความสวยงาม และน่า ท่องเที่ยว	กองช่าง/ การ ท่องเที่ยว และกีฬา
๔	โครงการท่องเที่ยวเกษตรอินทรีย์ชุมชน เพื่อเสริมสร้างเศรษฐกิจฐานราก	เพื่อเสริมสร้าง เศรษฐกิจฐานราก และส่งเสริม แหล่งท่องเที่ยวใน ชุมชน	๑ แห่ง	-	-	๓,๐๐๐,๐๐๐	-	-	จำนวน โครงการ/ กิจกรรมที่ ดำเนินงาน	ชุมชนมี เศรษฐกิจที่ดี ขึ้นแหล่ง ท่องเที่ยว ชุมชนได้รับ การพัฒนา	สำนักปลัด/ การ ท่องเที่ยว และกีฬา

## ส่วนที่ ๕ การติดตามและประเมินผล

### ๑. การติดตามและประเมินผลยุทธศาสตร์

แนวทางการพิจารณาการติดตามและประเมินผลแผนพัฒนาท้องถิ่นตามระเบียบกระทรวงมหาดไทยว่าด้วย การจัดทำแผนพัฒนาขององค์กรปกครองส่วนท้องถิ่น พ.ศ. ๒๕๔๘ (แก้ไขเพิ่มเติม ฉบับที่ ๒ พ.ศ. ๒๕๕๙) เป็นแบบที่กำหนดให้คณะกรรมการติดตามและประเมินผลแผนพัฒนาท้องถิ่น ดำเนินการให้คะแนน ตามเกณฑ์ที่กำหนดไว้ ซึ่งเป็นส่วนหนึ่งของการติดตามและประเมินผลแผนพัฒนา โดยดำเนินการให้แล้วเสร็จภายในหกสิบวัน นับแต่วันที่ประกาศใช้งบประมาณรายจ่าย มีรายละเอียด ดังนี้

#### ๑. แนวทางการพิจารณาการติดตามและประเมินผลยุทธศาสตร์เพื่อความสอดคล้องแผนพัฒนาท้องถิ่น ประกอบด้วย

๑.๑ ข้อมูลสภาพทั่วไปและข้อมูลพื้นฐานขององค์กรปกครองส่วนท้องถิ่น ๒๐ คะแนน

๑.๒ การวิเคราะห์สถานการณ์และศักยภาพ ๑๕ คะแนน

๑.๓ ยุทธศาสตร์ ๖๕ คะแนน ประกอบด้วย

(๑) ยุทธศาสตร์ขององค์กรปกครองส่วนท้องถิ่น ๑๐ คะแนน

(๒) ยุทธศาสตร์ขององค์กรปกครองส่วนท้องถิ่นในเขตจังหวัด ๑๐ คะแนน

(๓) ยุทธศาสตร์จังหวัด ๑๐ คะแนน

(๔) วิสัยทัศน์ ๕ คะแนน

(๕) กลยุทธ์ ๕ คะแนน

(๖) เป้าประสงค์ของแต่ละประเด็นกลยุทธ์ ๕ คะแนน

(๗) จุดยืนทางยุทธศาสตร์ ๕ คะแนน

(๘) แผนงาน ๕ คะแนน

(๙) ความเชื่อมโยงของยุทธศาสตร์ในภาพรวม ๕ คะแนน

(๑๐) ผลผลิต/โครงการ ๕ คะแนน

คะแนนรวม ๑๐๐ คะแนน เกณฑ์ที่ควรได้เพื่อให้เกิดความสอดคล้องและขับเคลื่อนการพัฒนาท้องถิ่นขององค์กรปกครองส่วนท้องถิ่น ไม่น้อยกว่าร้อยละ ๘๐ (๘๐ คะแนน)

#### ๒. แนวทางการพิจารณาการติดตามและประเมินผลโครงการเพื่อความสอดคล้องแผนพัฒนาท้องถิ่น

ประกอบด้วย

๒.๑ การสรุปสถานการณ์การพัฒนา ๑๐ คะแนน

๒.๒ การประเมินผลการนำแผนพัฒนาท้องถิ่นไปปฏิบัติในเชิงปริมาณ ๑๐ คะแนน

๒.๓ การประเมินผลการนำแผนพัฒนาท้องถิ่นไปปฏิบัติในเชิงคุณภาพ ๑๐ คะแนน

๒.๔ ยุทธศาสตร์และแผนงาน ๑๐ คะแนน

๒.๕ โครงการพัฒนา ๖๐ คะแนน ประกอบด้วย

(๑) ความชัดเจนของชื่อโครงการ ๕ คะแนน

(๒) กำหนดวัตถุประสงค์สอดคล้องกับโครงการ ๕ คะแนน

- (๓) เป้าหมาย (ผลผลิตของโครงการ) มีความชัดเจนนำไปสู่การตั้งงบประมาณได้ถูกต้อง ๕ คะแนน
  - (๔) โครงการมีความสอดคล้องกับแผนยุทธศาสตร์ชาติ ๒๐ ปี ๕ คะแนน
  - (๕) เป้าหมาย (ผลผลิตของโครงการ) มีความสอดคล้องกับแผนพัฒนาเศรษฐกิจและสังคมแห่งชาติ ฉบับที่ ๑๒ ๕ คะแนน
  - (๖) โครงการมีความสอดคล้องกับ Thailand ๔.๐ ๕ คะแนน
  - (๗) โครงการสอดคล้องกับยุทธศาสตร์จังหวัด ๕ คะแนน
  - (๘) โครงการแก้ไขปัญหาความยากจนหรือการเสริมสร้างให้ประเทศชาติมั่นคง มั่งคั่ง ยั่งยืน ภายใต้หลักประชารัฐ ๕ คะแนน
  - (๙) งบประมาณ มีความสอดคล้องกับเป้าหมาย (ผลผลิตของโครงการ) ๕ คะแนน
  - (๑๐) มีการประมาณการราคาถูกต้องตามหลักวิธีการงบประมาณ ๕ คะแนน
  - (๑๑) มีการกำหนดตัวชี้วัด (KPI) และสอดคล้องกับวัตถุประสงค์และผลที่คาดว่าจะได้รับ ๕ คะแนน
  - (๑๒) ผลที่คาดว่าจะได้รับ สอดคล้องกับวัตถุประสงค์ ๕ คะแนน
- คะแนนรวม ๑๐๐ คะแนน เกณฑ์ที่ควรได้เพื่อให้เกิดความสอดคล้องและขับเคลื่อน

การพัฒนาท้องถิ่นขององค์กรปกครองส่วนท้องถิ่น ไม่ควรน้อยกว่าร้อยละ ๘๐ (๘๐ คะแนน)

### ๓. แนวทางการพิจารณาการติดตามและประเมินผลยุทธศาสตร์เพื่อความสอดคล้อง แผนพัฒนาท้องถิ่นขององค์กรปกครองส่วนท้องถิ่น ประเด็นการพิจารณา

๑. ข้อมูลสภาพทั่วไปและข้อมูลพื้นฐานขององค์กรปกครองส่วนท้องถิ่น ๒๐
๒. การวิเคราะห์สภาพการณ์และศักยภาพ ๑๕
๓. ยุทธศาสตร์ ประกอบด้วย ๖๕
  - ๓.๑ ยุทธศาสตร์ขององค์กรปกครองส่วนท้องถิ่น (๑๐)
  - ๓.๒ ยุทธศาสตร์ขององค์กรปกครองส่วนท้องถิ่นในเขตจังหวัด (๑๐)
  - ๓.๓ ยุทธศาสตร์จังหวัด (๑๐)
  - ๓.๔ วิสัยทัศน์ (๕)
  - ๓.๕ กลยุทธ์ (๕)
  - ๓.๖ เป้าประสงค์ของแต่ละประเด็นกลยุทธ์ (๕)
  - ๓.๗ จุดยืนทางยุทธศาสตร์ (๕)
  - ๓.๘ แผนงาน (๕)
  - ๓.๙ ความเชื่อมโยงของยุทธศาสตร์ในภาพรวม (๕)
  - ๓.๑๐ ผลผลิต/โครงการ (๕) รวมคะแนน ๑๐๐

## ๒. การติดตามและประเมินผลโครงการ

เทศบาลตำบลหนองหล่มใช้การติดตามและประเมินผลโครงการ โดยใช้ตัวแบบวัดผลในเชิงปริมาณ และคุณภาพ ตามที่จะกล่าวต่อไปในหัวข้อที่ ๓.๑ และมีหลักการประเมินผลโครงการที่สำคัญ คือ การติดตามและประเมินผลโครงการว่าบรรลุวัตถุประสงค์ที่กำหนดไว้ในโครงการทุกประการหรือไม่อย่างไร

## ๓. สรุปผลการพัฒนาท้องถิ่นในภาพรวม

### ๓.๑ การวัดผลในเชิงปริมาณและเชิงคุณภาพ

โดยใช้แบบสำหรับติดตามและประเมินผลเชิงปริมาณและคุณภาพ

- (๑) แบบตัวบ่งชี้การปฏิบัติงาน (Performance Indicators)
- (๒) แบบบัตรคะแนน (Scorecard Model) หรือ Scorecard Model ของ Kaplan & Norton
- (๓) แบบมุ่งวัดผลสัมฤทธิ์ (Result Framework Model (RF))
- (๔) แบบเชิงเหตุผล (Logical Model)
- (๕) แบบวัดกระบวนการปฏิบัติงาน (Process Performance Measurement System (PPMS))
- (๖) แบบการประเมินโดยใช้วิธีการแก้ปัญหาหรือเรียนรู้จากปัญหาที่เกิดขึ้น หรือ Problem-

Solving Method

- (๗) แบบการประเมินแบบมีส่วนร่วม (Participatory Method)
- (๘) แบบการประเมินผลกระทบ (Impact Evaluation)
- (๙) แบบการประเมินความเสี่ยง (Risk Assessment Model)
- (๑๐) แบบประเมินตนเอง (Self-Assessment Model)
- (๑๑) แบบอื่นๆ ที่องค์กรปกครองส่วนท้องถิ่นกำหนดขึ้น ทั้งนี้ต้องอยู่ภายใต้กรอบข้อ (๑) – (๑๐)

หรือเป็นแบบผสมก็ได้

เชิงปริมาณ (Quantity) เชิงคุณภาพ (Quality) ผลที่ได้จริงๆคืออะไร ค่าใช้จ่าย (Cost) เวลา (Time) เป็นไปตามที่กำหนดไว้หรือไม่

ประชาชนได้ประโยชน์อย่างไรหรือราชการได้ประโยชน์อย่างไร

วัดผลนั้นได้หรือไม่ หรือวัดได้เท่าไร (Key Performance Indicator : KPIs)

ผลกระทบ (Impact)

## ๔. ข้อเสนอแนะในการจัดทำแผนพัฒนาท้องถิ่นในอนาคต

### ๔.๑ ผลกระทบนำไปสู่อนาคต (เช่น จะทำ สนับสนุน ส่งเสริม ป้องกัน อย่างไร เป็นต้น)

ในทฤษฎีทางวิชาการการจัดการ ซึ่งว่า องค์กรต่างๆไม่ว่าจะเป็นองค์กรภาครัฐหรือองค์กรภาคเอกชนจะพัฒนา เติบโตและอยู่รอดได้ต้องมีการปรับตัวให้เข้ากับการเปลี่ยนแปลงของสภาพแวดล้อมภายนอก ๔ ประการ (PEST) ตลอดเวลา ซึ่งประกอบไปด้วย

- ๑) สิ่งแวดล้อมด้านการเมือง (Political Environment)
- ๒) สิ่งแวดล้อมด้านเศรษฐกิจ (Economic Environment)
- ๓) สิ่งแวดล้อมด้านสังคม (Social Environment) และ
- ๔) สิ่งแวดล้อมด้านวิทยาการใหม่ๆ (Technology)

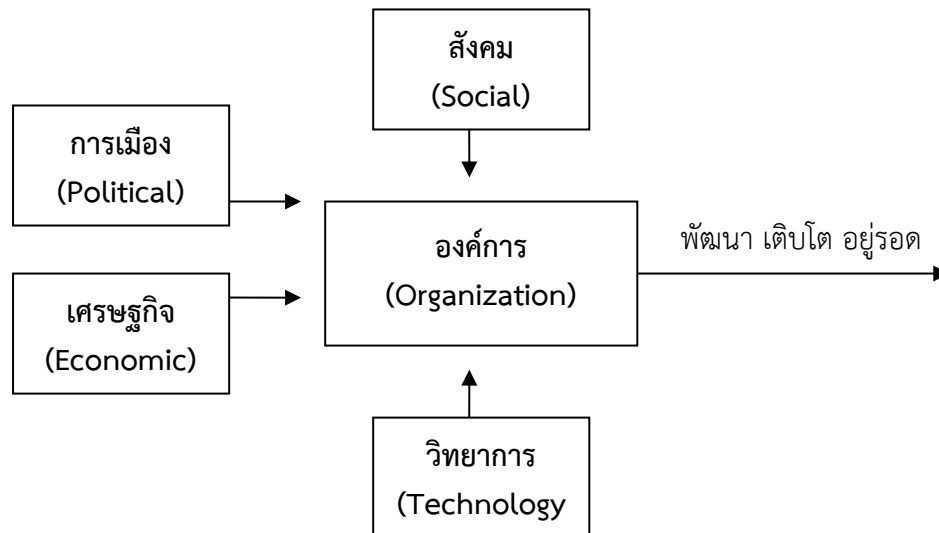

จากแผนภาพ เทศบาลตำบล มีฐานะเป็นองค์กรภาครัฐองค์กรหนึ่ง จึงมีความจำเป็นที่จะต้องมีความสามารถในการปรับตัวให้เข้ากับการเปลี่ยนแปลงของสิ่งแวดล้อมต่างๆ ๔ ประการดังที่กล่าวมาแล้ว เพื่อให้องค์กรพัฒนา เติบโตและอยู่รอดต่อไปได้ วิสัยทัศน์ในการปฏิบัติงานในองค์กรปกครองส่วนท้องถิ่นต้องวิเคราะห์ตามสิ่งแวดล้อมที่จะเปลี่ยนแปลงไปทั้ง ๔ ประการ ดังนี้

#### ๑) การปรับตัวให้เข้ากับการเมือง(Political Environment) ที่เปลี่ยนแปลง

หากกล่าวถึงการปกครองของไทยในปัจจุบัน อาจแบ่งระดับการเมืองออกได้เป็น ๒ ระดับ ได้แก่ การเมืองระดับชาติ และการเมืองระดับท้องถิ่น การเมืองระดับชาติ ได้แก่ การเมืองระดับรัฐบาล สมาชิกสภาผู้แทนราษฎร สมาชิกวุฒิสภา ในส่วนของการเมืองระดับท้องถิ่นนั้นยังสามารถแบ่งแยกย่อยออกได้เป็นหลายประเภท เช่น การเมืองของ อบจ. เทศบาล หรือ อบต. หรือแม้กระทั่งการเมืองในระดับหมู่บ้านที่จะต้องมีการเลือกตั้งผู้ใหญ่บ้านโดยราษฎรในหมู่บ้านนั้นๆ เป็นต้น

ในสภาพข้อเท็จจริงปัจจุบันและผลงานวิจัยต่างๆที่เกี่ยวข้องต่างชี้ว่าการเมืองในระดับชาติยังมีอิทธิพลต่อการเมืองในระดับท้องถิ่นอยู่หลายประการ เช่น การเลือกตั้งในระดับท้องถิ่นต้องอาศัยภาพลักษณ์ของพรรคการเมืองระดับชาติเพื่อช่วยในการหาเสียง การให้เงินอุดหนุนเฉพาะกิจจากส่วนกลางมายังองค์กรปกครองส่วนท้องถิ่นโดยเลือกให้เฉพาะท้องถิ่นที่เป็นพรรคพวกเดียวกันกับราชการส่วนกลาง เป็นต้น

ในอนาคต อำนาจหน้าที่และบทบาทของนักการเมืองท้องถิ่นและข้าราชการท้องถิ่นจะเป็นอย่างไรนั้น ส่วนหนึ่งก็ขึ้นอยู่กับสิ่งแวดล้อมทางการเมืองโดยเฉพาะอย่างยิ่งอิทธิพลจากการเมืองระดับชาติซึ่งถ่ายทอดออกมาเป็นนโยบายของรัฐที่มีต่อ อบต. ซึ่งมักสลับสับเปลี่ยนกันเป็น ๒ กรณี กล่าวคือ การรวมอำนาจการปกครอง (Centralization) หรือ การกระจายอำนาจการปกครอง (Decentralization) ดังนั้น ผู้ที่จะปฏิบัติงานใน อบต. จึงจำเป็นที่จะต้องทราบความเคลื่อนไหวของนโยบายรัฐอยู่ตลอดเวลา เพื่อบริหารจัดการ อบต.ให้เข้ากับสภาพการณ์ดังกล่าวที่เปลี่ยนแปลงอยู่ตลอดเวลา

ในส่วนของปัจจัยการเมืองระดับท้องถิ่นด้วยตนเองนั้น ทุกฝ่ายที่เกี่ยวข้องจะต้องเข้าใจบทบาทหน้าที่ของตนเอง ซึ่งโดยหลักการแล้วการตัดสินใจกำหนดนโยบายควรเป็นหน้าที่ของฝ่ายการเมืองท้องถิ่น ทุกฝ่ายควรต้องรู้ความเคลื่อนไหวและการเปลี่ยนแปลงของการเมืองท้องถิ่นในทุกระดับทั้งระดับ

อบจ. เทศบาล อบต. และระดับหมู่บ้าน เพราะการเมืองท้องถิ่นเหล่านี้มีความเชื่อมโยงสัมพันธ์กันและจะต้องมีผลกระทบต่อ อบท. ไม่ทางตรงก็ทางอ้อม ข้าราชการท้องถิ่นควรพยายามปรับข้อเท็จจริงในท้องถิ่นให้เข้ากับระเบียบกฎหมายของรัฐ ซึ่งในบางครั้งระเบียบกฎหมายอาจไม่เหมาะสมกับสภาพปัญหาและความต้องการของคนในท้องถิ่นก็ต้องเป็นหน้าที่ของข้าราชการท้องถิ่น ที่จะประยุกต์ใช้กฎหมาย ให้สามารถใช้ได้จริงตามสภาพและบริบทแวดล้อมของท้องถิ่นนั้นๆ จึงจะได้ชื่อว่าเป็นนักบริหารการเปลี่ยนแปลง (Change Agent) อย่างแท้จริง

## ๒) การปรับตัวเข้ากับเศรษฐกิจ (Economic Environment) ที่เปลี่ยนแปลง

เมื่อสภาพเศรษฐกิจโดยรวมของประเทศไม่ดี ทำให้ประชาชนยากจนเพิ่มขึ้นเป็นสาเหตุของปัญหาอื่นๆ ที่กระทบต่อ อบท. ตามมา ไม่ว่าจะเป็นปัญหายาเสพติด ปัญหาโสเภณีเด็ก ปัญหาประชาชนเรียกร้องในสิ่งที่สามารถแก้ไขปัญหาเฉพาะหน้ามากกว่าสิ่งที่แก้ไขปัญหาลำบากอย่างยั่งยืน เช่น ต้องการผ้าห่มกันหนาวฟรี เสื้อกันหนาวฟรี และของฟรีอื่นๆ จาก อบท. เป็นต้น ซึ่งสวนทางกับระเบียบกฎหมายและการตรวจสอบอย่างเข้มข้นของสำนักงานตรวจเงินแผ่นดิน ที่พยายามจำกัดขอบเขตการตัดสินใจขององค์กรปกครองส่วนท้องถิ่นในเรื่องของการแจกของให้แก่ราษฎร

อีกปัญหาหนึ่งประชาชนอาจขาดการมีส่วนร่วมทางการเมืองกับ อบท. เพราะต้องเอาเวลาไปทำงานหาเงินเพื่อปากท้องของตนเองก่อน หรือบางครั้งอาจมีส่วนร่วมแค่การรับเงินแล้วไปลงคะแนนเสียงเลือกตั้ง รวมตลอดถึงปัญหาความยากจนของประชาชนจะสร้างความเข้มแข็งให้กับนโยบายประชานิยมไปโดยปริยายซึ่งอาจส่งผลกระทบในทางลบในระยะยาว โดยเฉพาะอย่างยิ่งเป็นการส่งเสริมลักษณะนิสัยการพึ่งพิงรัฐอยู่ตลอดเวลาของประชาชน เป็นต้น

ดังนั้น การสร้างกระบวนทัศน์ (Paradigm) ทางความคิดให้แก่ประชาชนตามหลัก “ตนเป็นที่พึ่งแห่งตน” และ “ปรัชญาเศรษฐกิจพอเพียง” ควรเป็นสิ่งสำคัญที่นักบริหารงาน อบท. ควรให้ความสนใจที่จะส่งเสริมและพัฒนาในประเด็นนี้

## ๓) การปรับตัวเข้ากับสังคม (Social Environment) ที่เปลี่ยนแปลง

ชุมชนแต่ละชุมชนมีสภาพทางสังคมและวัฒนธรรมที่แตกต่างกัน ดังนั้น การปฏิบัติงานในแต่ละพื้นที่ก็ต้องเผชิญกับสภาพทางสังคมและวัฒนธรรมที่แตกต่างกัน เช่น บางพื้นที่อาจเป็นสังคมของคนพุทธ บางพื้นที่อาจเป็นสังคมของคนคริสต์หรืออิสลาม บางพื้นที่เป็นสังคมปฐมนุญ (ชุมชนชนบท) บางพื้นที่เป็นสังคมทุติยภูมิ (ชุมชนในเมือง) บางพื้นที่ประชาชนให้ความร่วมมือกับกิจกรรมของ อบท. เป็นอย่างดี บางพื้นที่ประชาชนขาดความร่วมมือ บางพื้นที่อาจเป็นสังคมที่ประกอบด้วยชนเผ่าต่างๆ มากมาย เป็นต้น

สภาพของสังคมไทยมักเป็นสังคมอุปถัมภ์ ผู้บริหารท้องถิ่นอาจมีแนวโน้มที่จะตัดสินใจกำหนดนโยบายไปตอบสนองต่อกลุ่มญาติพี่น้องของตน กลุ่มอื่นที่แพ้การเลือกตั้งเมื่อไม่ได้รับการตอบสนองก็หาทางโจมตี ก่อให้เกิดความขัดแย้งที่รุนแรงขึ้นในสังคมท้องถิ่นมากกว่าในอดีต ดังนั้น บุคลากรใน อบท. จึงจำเป็นต้องเข้าใจผลกระทบที่มาจากสาเหตุการกระจายอำนาจสู่ท้องถิ่นที่ส่งผลโดยตรงต่อความสามัคคีในสังคมท้องถิ่นยุคปัจจุบัน ต้องมีความสามารถบริหารงานบนความขัดแย้งในสังคม เพราะคงไม่มีสังคมใดในประเทศไทยที่จะมีคนที่ชอบสิ่งที่เหมือนกันได้หมด การปฏิบัติงานทุกอย่างย่อมมีการเห็นด้วยไม่เห็นด้วย ต่อต้าน และไม่ต่อต้าน อยู่คู่กับสังคมประชาธิปไตยเสมอ สำคัญเพียงแต่ว่าจะสามารถลดระดับหรือแก้ไขความขัดแย้งที่รุนแรงนั้นได้อย่างไร

#### ๔) การปรับตัวเข้ากับวิทยาการใหม่ๆ (Technology) ที่เปลี่ยนแปลง

ในปัจจุบันกรมส่งเสริมการปกครองท้องถิ่นมีนโยบายส่งเสริมการพัฒนาบุคลากรโดยการฝึกอบรมอยู่เป็นประจำ เช่น การฝึกอบรมการใช้คอมพิวเตอร์โปรแกรมต่างๆ การฝึกอบรมการจัดทำเว็บไซต์องค์กร เป็นต้น ประกอบกับกรมส่งเสริมฯ มีเว็บไซต์เผยแพร่ข้อมูลข่าวสารต่างๆ ที่จำเป็นและเกี่ยวข้องกับการปฏิบัติงานของ อปท. ที่ปรับปรุงให้ทันสมัยอยู่ทุกวัน เช่น การเผยแพร่หนังสือสั่งการต่างๆ ผ่านช่องทางการสารบรรณอิเล็กทรอนิกส์ เป็นต้น หากพนักงานท้องถิ่นให้ความสำคัญในการอ่านหนังสือสั่งการของกรมส่งเสริมฯ ทางอินเทอร์เน็ตอยู่เป็นประจำ ก็จะนำมาซึ่งการบริหารงานที่มีประสิทธิภาพและไม่ขัดต่อระเบียบ กฎหมาย หนังสือสั่งการที่เปลี่ยนแปลงไปอยู่ตลอดเวลา

**๔.๒ ข้อสังเกต ข้อเสนอแนะ ผลจากการพัฒนา** (รวมถึงองค์ประกอบสำคัญของข้อมูลเพื่อนำไปสู่ข้อเสนอแนะ เป็นต้น)

เทศบาลตำบลหนองหล่ม มีข้อสังเกต ข้อเสนอแนะ ผลจากการพัฒนา โดยอิงการคาดการณ์การพัฒนาต่างๆ อยู่ภายใต้สิ่งแวดล้อมภายนอกต่างๆ ดังต่อไปนี้

##### ๑) การเปลี่ยนแปลงในประเทศที่จะส่งผลกระทบต่อ เทศบาล

- รัฐธรรมนูญฉบับใหม่จะส่งผลกระทบต่อองค์กรปกครองส่วนท้องถิ่นอย่างไร
- แนวโน้มการยกฐานะจาก อบต. เป็นเทศบาลทั่วประเทศ
- แนวโน้มการควมรวมองค์กรปกครองส่วนท้องถิ่น
- การเพิ่มขึ้นหรือลดลงของการจัดสรรเงินงบประมาณให้ อปท.

##### ๒) การเปลี่ยนแปลงในระดับภูมิภาคที่จะส่งผลกระทบต่อ เทศบาล

AEC หรือ Asean Economics Community คือการรวมตัวของชาติในอาเซียน ๑๐ ประเทศ โดยมี ไทย พม่า ลาว เวียดนาม มาเลเซีย สิงคโปร์ อินโดนีเซีย ฟิลิปปินส์ กัมพูชา บรูไน เพื่อที่จะให้มีผลประโยชน์ทางเศรษฐกิจร่วมกัน จะมีรูปแบบคล้ายๆ กลุ่ม Euro Zone นั่นเอง จะทำให้มีผลประโยชน์อำนาจต่อรองต่างๆ กับคู่ค้าได้มากขึ้น และการนำเข้า ส่งออกของชาติในอาเซียนก็จะเสรี ยกเว้นสินค้าบางชนิดที่แต่ละประเทศอาจจะขอไว้ไม่ลดภาษีนำเข้า (เรียกว่าสินค้าอ่อนไหว)

Asean จะรวมตัวเป็น ประชาคมเศรษฐกิจอาเซียนและมีผลเป็นรูปธรรม ณ วันที่ ๓๑ ธันวาคม ๒๕๕๘ ณ วันนั้นจะทำให้ภูมิภาคนี้เปลี่ยนไปอย่างมาก โดย AEC Blueprint (แบบพิมพ์เขียว) หรือ **แนวทางที่จะให้ AEC เป็นไปคือ**

๑. การเป็นตลาดและฐานการผลิตเดียวกัน
๒. การเป็นภูมิภาคที่มีขีดความสามารถในการแข่งขันสูง
๓. การเป็นภูมิภาคที่มีการพัฒนาทางเศรษฐกิจที่เท่าเทียมกัน
๔. การเป็นภูมิภาคที่มีการบูรณาการเข้ากับเศรษฐกิจโลก

จากการที่เทศบาลตำบลหนองหล่มได้กำหนดยุทธศาสตร์การพัฒนา ไว้จำนวน ๕ ยุทธศาสตร์ ดังนั้น จึงวิเคราะห์การเปลี่ยนแปลงในระดับภูมิภาค หรือ การเข้าสู่ AEC ที่จะส่งผลกระทบต่อเทศบาลตำบลหนองหล่ม ในยุทธศาสตร์ต่างๆ ดังนี้

## ๑. ยุทธศาสตร์การพัฒนาด้านเศรษฐกิจ

การเข้าสู่ประชาคมเศรษฐกิจอาเซียน (AEC) ของไทย ทำให้องค์กรปกครองส่วนท้องถิ่น โดยเฉพาะอย่างยิ่งเทศบาลตำบลหนองหล่ม ต้องให้ความสำคัญกับการพัฒนาโครงสร้างพื้นฐานเพื่อรองรับ การหลั่งไหลเข้ามาของประชากรประเทศเพื่อนบ้านไม่ว่าจะเข้ามาในฐานะนักท่องเที่ยว คนทำงาน หรือการ อื่นใด การพัฒนาโครงสร้างพื้นฐานที่สำคัญ เช่น ถนน ป้ายจราจรที่มีภาษาอังกฤษและภาษาต่างประเทศที่ จำเป็น เป็นต้น

แหล่งท่องเที่ยวในตำบล เทศบาลตำบลหนองหล่มต้องเร่งบูรณาการร่วมกับแหล่ง ท่องเที่ยวในพื้นที่ ไม่ว่าจะเป็น ดงหนองหล่ม ถ้ำปางงุ้น และผาซ้อ รวมทั้งร่วมบูรณาการการทำงานกับ โฮมสเตย์ ที่พักในพื้นที่ เพื่อพัฒนาไปสู่ความยั่งยืนของแหล่งท่องเที่ยวดังกล่าว

## ๒. ยุทธศาสตร์การพัฒนาสังคมการศึกษา การสาธารณสุข ศาสนา และวัฒนธรรม

### สังคม

ปัญหาสังคมจะรุนแรงถ้าไม่ได้รับการวางแผนที่ดี เนื่องจากจะมีขยะจำนวนมากมากขึ้น ปัญหาการแบ่งชนชั้น ถ้าคนไทยทำงานกับคนต่างชาติที่ด้อยกว่า อาจมีการแบ่งชนชั้นกันได้ จะมีชุมชนสลัม เกิดขึ้น และอาจมี พม่าทาวน ลาวทาวน กัมพูชาทาวน ปัญหาอาชญากรรมจะรุนแรง สถิติการก่อ อาชญากรรมจะเพิ่มขึ้นอย่างมากจากชนชั้นที่มีปัญหา คนจะทำผิดกฎหมายมากขึ้นเนื่องจากไม่รู้กฎหมาย

### การศึกษา

ภาษาอังกฤษยังเป็นภาษาที่คนไทยมีความเชี่ยวชาญในการสื่อสารน้อยกว่าประเทศอื่นๆ ในอาเซียน ดังนั้น เทศบาลตำบลหนองหล่ม จึงได้เริ่มต้นสนับสนุน ส่งเสริมการนำครูชาวต่างชาติจากมูลนิธิ กระจกเงาเข้ามาสอนภาษาอังกฤษโดยการให้อยู่กินกับชาวบ้าน โรงเรียนในพื้นที่ เพื่อนำร่องไปสู่โครงการ อื่นๆในการเร่งรัดพัฒนาให้ประชาชนในพื้นที่มีทักษะในการสนทนาภาษาอังกฤษเพิ่มมากขึ้น

### ศาสนา

อาจเกิดความขัดแย้งในการเผยแพร่ศาสนาของชาวต่างชาติที่เดินทางเข้ามาในไทยมากขึ้น เช่น อาจมีการเผยแพร่ศาสนาคริสต์ ศาสนาอิสลาม อาจมีการกระทบกระทั่งกันระหว่างผู้นับถือศาสนาที่ แตกต่างกัน เช่น ชาวคริสเตียนมาท่องเที่ยวในวัดที่เป็นแหล่งท่องเที่ยวและมีการลอบหลู้อย่าง รู้เท่าไม่ถึงการณ์ เป็นต้น

### วัฒนธรรม

ประชาสังคมและวัฒนธรรมอาเซียน (ASEAN SOCIO-CULTURAL COMMUNITY) มี แผนปฏิบัติการด้านสังคมและวัฒนธรรมอาเซียนระบุในแผนปฏิบัติการเวียงจันทน์ที่สำคัญ คือ การพัฒนา มนุษย์และการสร้างอัตลักษณ์อาเซียน ต้องสร้างความตระหนักรู้ถึงความแตกต่างในมรดกทางวัฒนธรรม เช่น มุสลิมมีอาหารที่เป็นข้อห้าม ตามธรรมเนียมบรูไนไม่มีการจับมือกับเพศตรงข้าม การใช้มือซ้ายในการ ส่งของหรือนามบัตรให้แก่ชาวมุสลิมถือเป็นสิ่งไม่สุภาพ เป็นต้น

### สาธารณสุข

ปัญหาด้านสาธารณสุขที่สำคัญคงหนีไม่พ้น โรคติดต่อที่สำคัญ ไม่ว่าจะเป็น โรคเอดส์ ไข้เลือดออก SARs ไข้หวัดนกและโรคอื่น ๆ ที่มีผลมาจากการเคลื่อนย้ายแรงงานเข้ามาในไทย การค้ามนุษย์ และการท่องเที่ยว มีความเสี่ยงต่อการปนเปื้อน การแพร่ระบาดของโรคศัตรูพืชและโรคระบาดสัตว์

### ๓. ยุทธศาสตร์บริหารจัดการทรัพยากรธรรมชาติและสิ่งแวดล้อม

การบุกรุกพื้นที่ป่าอาจมีมากขึ้น ด้วยสาเหตุทั้งที่เกิดจากคนไทยและชาวต่างชาติ สาเหตุที่เกิดจากคนไทยคือการเพิ่มขึ้นของจำนวนประชากรทำให้ที่ทำกินไม่เพียงพอต่อความต้องการ หรือการขายที่ดินให้นายทุนต่างชาติแล้วไม่มีที่ทำกินจึงต้องไปเปิดป่าใหม่ ส่วนสาเหตุจากชาวต่างชาติ อาจมีนายทุนเข้ามาทำลายทรัพยากรธรรมชาติและสิ่งแวดล้อม เช่น การตัดไม้เพื่อผลประโยชน์ทางเศรษฐกิจ การเข้าสัมปทานเหมืองแร่หรือทรัพยากรธรรมชาติที่สำคัญอื่นๆ มลพิษจากข้อเสียข้ามแดน เช่น อาจมีขยะข้ามแดน

### ๔. ยุทธศาสตร์รักษาความมั่นคงและความสงบเรียบร้อย

การเข้าสู่ประชาคมเศรษฐกิจอาเซียน (AEC) ของไทย ทำให้องค์กรปกครองส่วนท้องถิ่น โดยเฉพาะอย่างยิ่งเทศบาลตำบลหนองหล่มต้องให้ความสำคัญกับการจัดระเบียบชุมชนสังคมและความสงบเรียบร้อยมากขึ้น เนื่องจากกฎหมายและวัฒนธรรมของแต่ละชนชาติอาจมีความแตกต่างกัน ดังนั้น อาจมีการฝ่าฝืนกฎหมายจากชาวต่างประเทศในไทยมากขึ้นทั้งโดยตั้งใจและความไม่รู้กฎหมาย อีกทั้ง อาจเกิดปัญหาอาชญากรรม ยาเสพติด เพิ่มขึ้นจากการหลั่งไหลของแรงงานต่างด้าวที่เข้ามาทำงานในไทยมาก

### ๕. ยุทธศาสตร์ส่งเสริมการบริหารจัดการที่ดีขององค์กรให้มีประสิทธิภาพ

การบริหารภาครัฐต้องเร่งรัดพัฒนาให้ตอบสนองการให้บริการ โดยเฉพาะอย่างยิ่งการให้บริการในด้านการอนุญาต อนุมัติ ต่างๆ ซึ่งต้องมีคู่มือภาษาอังกฤษ จีน เป็นต้น เพื่อสื่อสารกับชาวต่างชาติที่ต้องการทำนิติกรรมต่างๆซึ่งเกี่ยวกับรัฐ เช่น การเสียภาษีบำรุงท้องที่ การเสียภาษีป้าย เป็นต้น อีกทั้งเจ้าหน้าที่ภาครัฐจำต้องพัฒนาการใช้ภาษาอังกฤษให้อยู่ในระดับที่สื่อสารกับผู้ให้บริการที่เป็นชาวต่างชาติ